



# СМОЛЕНСКИЕ ГОРОДСКИЕ ИЗВЕСТИЯ

№ 5(64)  
15 ИЮНЯ 2011 г.

Официальное издание  
Смоленского городского Совета,  
Главы города Смоленска, Администрации города Смоленска

Выходит в свет с марта 2006 года

Учредитель —  
Смоленский городской Совет

Адрес редакции:  
ул. Октябрьской револю-  
ции, дом 1/2, Смоленск,  
214000.

Телефоны:  
(4812) 38-39-53, 35-61-15.  
Факс: (4812) 35-61-15.

Издание зарегистрировано  
Управлением  
Росохранкультуры в ЦФО.  
Рег. № ПИ № ФС1-80135С  
от 31.01.2006.

*Распространяется  
бесплатно.*

**Редакционная коллегия:**  
Виноградов В.Н.,  
Жамойдо С.В.,  
Левант Д.Я.  
(председатель редколлегии),  
Михайлов Ю.Л.,  
Роцевенкова Н.С.  
Хрупало Н.И.

Заказ № 5184/1.  
Тираж 100 экз.  
Подписано в печать 14.06.11 г.  
в 10.00, по графику в 10.00.  
Отпечатано  
в ООО «Принт-Экспресс».  
г. Смоленск,  
пр-т Гагарина, 21.  
Тел.: (4812) 32-80-70,  
68-34-70, 62-88-85,  
32-71-54

## РЕШЕНИЕ

24-й сессии Смоленского городского Совета  
IV созыва от 27.05.2011 № 340

Об исполнении бюджета  
города Смоленска за 2010 год

Рассмотрев отчет Администрации города Смоленска об исполнении бюджета города Смоленска за 2010 год, руководствуясь статьями 153, 264.6 Бюджетного кодекса Российской Федерации, решением 54-й сессии Смоленского городского Совета III созыва от 29.02.2008 № 783 «Об утверждении Положения о бюджетном процессе в городе Смоленске», Уставом города Смоленска, Смоленский городской Совет

РЕШИЛ:

1. Утвердить отчет об исполнении бюджета города Смоленска за 2010 год по доходам в сумме 4929783,180 тыс. рублей, по расходам в сумме 5301117,069 тыс. рублей с превышением расходов над доходами (дефицит) в сумме 371333,889 тыс. рублей.
2. Утвердить исполнение:  
по источникам финансирования дефицита бюджета города Смоленска за 2010 год согласно приложению № 1;  
по доходам бюджета города Смоленска за 2010 год согласно приложению № 2;  
по безвозмездным поступлениям в бюджет города Смоленска в 2010 году согласно приложению № 3;  
по бюджетным ассигнованиям из бюджета города Смоленска по разделам, подразделам, целевым статьям и видам расходов функциональной классификации расходов бюджетов Российской Федерации за 2010 год согласно приложению № 4;

по ведомственной структуре расходов бюджета города Смоленска за 2010 год согласно приложению № 5;

по бюджетным ассигнованиям на реализацию городских целевых программ за 2010 год согласно приложению № 6;

программы муниципальных внутренних заимствований города Смоленска за 2010 год согласно приложению № 7;

программы муниципальных гарантий города Смоленска за 2010 год согласно приложению № 8.

3. Настоящее решение вступает в силу со дня его официального опубликования.

Глава города Смоленска

А.Н. Данилюк

*Приложение № 1*  
к решению 24-й сессии  
Смоленского городского  
Совета IV созыва  
от 27.05.2011 № 340

## ИСТОЧНИКИ

### финансирования дефицита бюджета города Смоленска за 2010 год

Код администратора	Код бюджетной классификации Российской Федерации	Наименование групп, подгрупп, статей, подстатей, элементов, программ (подпрограмм), кодов экономической классификации источников внутреннего финансирования дефицитов бюджетов	Сумма (тыс. рублей)		Исполнение
			план	факт	%
901	01 00 00 00 00 0000 000	<b>ИСТОЧНИКИ ВНУТРЕННЕГО ФИНАНСИРОВАНИЯ ДЕФИЦИТОВ БЮДЖЕТОВ</b>	788 357,353	371 333,889	47,1
901	01 02 00 00 00 0000 000	Кредиты кредитных организаций в валюте Российской Федерации	258 073,678	169 301,500	65,6
901	01 02 00 00 00 0000 700	Получение кредитов от кредитных организаций в валюте Российской Федерации	630 073,678	541 301,500	85,9
901	01 02 00 00 04 0000 710	Получение кредитов от кредитных организаций бюджетами городских округов в валюте Российской Федерации	630 073,678	541 301,500	85,9
901	01 02 00 00 00 0000 800	Погашение кредитов, предоставленных кредитными организациями в валюте Российской Федерации	372 000,000	372 000,000	100

Продолжение приложения 1

Код администратора	Код бюджетной классификации Российской Федерации	Наименование групп, подгрупп, статей, подстатей, элементов, программ (подпрограмм), кодов экономической классификации источников внутреннего финансирования дефицитов бюджетов	Сумма (тыс. рублей)		Исполнение
			план	факт	%
901	01 02 00 00 04 0000 810	Погашение кредитов, полученных в валюте Российской Федерации от кредитных организаций бюджетами городских округов	372 000,000	372 000,000	100
<b>901</b>	<b>01 03 00 00 00 0000 000</b>	<b>Бюджетные кредиты от других бюджетов бюджетной системы Российской Федерации в валюте Российской Федерации</b>	<b>388 000,00</b>	<b>388 000,00</b>	<b>100</b>
901	01 03 00 00 00 0000 700	Получение бюджетных кредитов от других бюджетов бюджетной системы Российской Федерации в валюте Российской Федерации	388 000,000	388 000,000	100
901	01 03 00 00 04 0000 710	Получение бюджетных кредитов от других бюджетов бюджетной системы Российской Федерации бюджетами городских округов в валюте Российской Федерации	388 000,000	388 000,000	100
901	01 03 00 00 00 0000 800	Погашение бюджетных кредитов, полученных от других бюджетов бюджетной системы Российской Федерации в валюте Российской Федерации	0	0	
901	01 03 00 00 04 0000 810	Погашение бюджетом городских округов кредитов от других бюджетов бюджетной системы Российской Федерации в валюте Российской Федерации	0	0	
<b>901</b>	<b>01 05 00 00 00 0000 000</b>	<b>Изменение остатков средств на счетах по учету средств бюджета</b>	<b>131 604,675</b>	<b>-199 245,903</b>	
000	01 05 00 00 00 0000 500	Увеличение остатков средств бюджетов	-6 166 066,988	-6 013 105,230	
000	01 05 02 00 00 0000 500	Увеличение прочих остатков средств бюджетов	-6 166 066,988	-6 013 105,230	
901	01 05 02 00 00 0000 510	Увеличение прочих остатков денежных средств бюджетов	-6 166 066,988	-6 013 105,230	
901	01 05 02 01 04 0000 510	Увеличение прочих остатков денежных средств бюджетов городских округов	-6 166 066,988	-6 013 105,230	97,5

Продолжение приложения 1

Код администратора	Код бюджетной классификации Российской Федерации	Наименование групп, подгрупп, статей, подстатей, элементов, программ (подпрограмм), кодов экономической классификации источников внутреннего финансирования дефицитов бюджетов	Сумма (тыс. рублей)		Исполнение
			план	факт	%
901	01 05 00 00 00 0000 600	Уменьшение остатков средств бюджетов	6 297 671,663	5 813 859,327	
901	01 05 02 00 00 0000 600	Уменьшение прочих остатков средств бюджетов	6 297 671,663	5 813 859,327	
901	01 05 02 01 00 0000 610	Уменьшение прочих остатков денежных средств бюджетов	6 297 671,663	5 813 859,327	
901	01 05 02 01 04 0000 610	Уменьшение прочих остатков денежных средств бюджетов городских округов	6 297 671,663	5 813 859,327	92,3
<b>901</b>	<b>01 06 00 00 00 0000 000</b>	<b>Иные источники внутреннего финансирования дефицитов бюджетов</b>	<b>10 679,000</b>	<b>13 278,293</b>	<b>124,3</b>
<b>901</b>	<b>01 06 01 00 00 0000 000</b>	<b>Акции и иные формы участия в капитале, находящиеся в государственной и муниципальной собственности</b>	<b>1,000</b>	<b>0</b>	
901	01 06 01 00 00 0000 630	Средства от продажи акций и иных форм участия в капитале, находящиеся в государственной и муниципальной собственности	1,000	0	
901	01 06 01 00 04 0000 630	Средства от продажи акций и иных форм участия в капитале, находящиеся в муниципальной собственности	1,000	0	
<b>901</b>	<b>01 06 04 00 00 0000 000</b>	<b>Исполнение государственных и муниципальных гарантий в валюте Российской Федерации</b>	<b>272 125,000</b>	<b>0</b>	
901	01 06 04 00 00 0000 800	Исполнение государственных и муниципальных гарантий в валюте Российской Федерации в случае, если исполнение гарантом государственных и муниципальных гарантий ведет к возникновению права регрессного требования гаранта к принципалу, либо обусловлено уступкой гаранту прав требования бенефициара к принципалу	272 125,000	0	

Продолжение приложения 1

Код администратора	Код бюджетной классификации Российской Федерации	Наименование групп, подгрупп, статей, подстатей, элементов, программ (подпрограмм), кодов экономической классификации источников внутреннего финансирования дефицитов бюджетов	Сумма (тыс. рублей)		Исполнение
			план	факт	%
901	01 06 04 00 04 0000 810	Исполнение муниципальных гарантий в валюте Российской Федерации в случае, если исполнение гарантом муниципальных гарантий ведет к возникновению права регрессного требования гаранта к принципалу, либо обусловлено уступкой гаранту прав требования бенефициара к принципалу	272 125,000	0	
<b>901</b>	<b>01 06 05 00 00 0000 000</b>	<b>Бюджетные кредиты, предоставленные внутри страны в валюте Российской Федерации</b>	<b>282 803,000</b>	<b>13 278,293</b>	<b>4,7</b>
901	01 06 05 00 00 0000 600	Возврат бюджетных кредитов, предоставленных внутри страны в валюте Российской Федерации	282 803,000	13 278,293	4,7
901	01 06 05 01 04 0000 640	Возврат бюджетных кредитов, предоставленных юридическим лицам из бюджетов городских округов в валюте Российской Федерации в связи с исполнением муниципальных гарантий	272 125,000	0	
901	01 06 05 01 04 0000 640	Возврат бюджетных кредитов, предоставленных юридическим лицам из бюджетов городских округов в валюте Российской Федерации	10 678,000	13 278,293	124,4

Приложение № 2  
к решению 24-й сессии  
Смоленского городского Совета IV созыва  
от 27.05.2011 № 340

**Доходы бюджета города Смоленска,  
за исключением безвозмездных поступлений, в 2010 году**

(тыс. рублей)

Код бюджетной классификации	Наименование кода дохода бюджета	Сумма доходов	Исполнение за 2010 год	% исполнения
1	2	3	4	5
<b>1 00 00000 00 0000 000</b>	<b>НАЛОГОВЫЕ И НЕНАЛОГОВЫЕ ДОХОДЫ</b>	<b>3 281 065,041</b>	<b>3 362 959,798</b>	<b>102,5</b>
<i>1 01 00000 00 0000 000</i>	<i>НАЛОГИ НА ПРИБЫЛЬ, ДОХОДЫ</i>	<i>1 586 640,797</i>	<i>1 594 705,360</i>	<i>100,5</i>
<b>1 01 02000 01 0000 110</b>	<b>Налог на доходы физических лиц</b>	<b>1 586 640,797</b>	<b>1 594 705,360</b>	<b>100,5</b>
1 01 02010 01 1000 110	Налог на доходы физических лиц с доходов, полученных физическими лицами, являющимися налоговыми резидентами Российской Федерации в виде дивидендов от долевого участия в деятельности организаций	26 320,000	30 916,245	117,5
1 01 02011 01 1000 110	Налог на доходы физических лиц с доходов, полученных физическими лицами, не являющимися налоговыми резидентами Российской Федерации в виде дивидендов от долевого участия в деятельности организаций	1 500,000	1 344,552	89,6
1 01 02020 01 1000 110	Налог на доходы физических лиц с доходов, облагаемых по налоговой ставке, установленной пунктом 1 статьи 224 Налогового кодекса Российской Федерации	1 541 899,057	1 546 224,698	100,3
<i>1 01 02021 01 1000 110</i>	<i>Налог на доходы физических лиц с доходов, облагаемых по налоговой ставке, установленной пунктом 1 статьи 224 Налогового кодекса Российской Федерации, за исключением доходов, полученных физическими лицами, зарегистрированными в качестве индивидуальных предпринимателей, частных нотариусов и других лиц, занимающихся частной практикой</i>	<i>1 526 130,797</i>	<i>1 531 908,820</i>	<i>100,4</i>
<i>1 01 02022 01 1000 110</i>	<i>Налог на доходы физических лиц с доходов, облагаемых по налоговой ставке, установленной пунктом 1 статьи 224 Налогового кодекса Российской Федерации, и полученных физическими лицами, зарегистрированными в качестве индивидуальных предпринимателей, частных нотариусов и других лиц, занимающихся частной практикой</i>	<i>15 768,260</i>	<i>14 315,878</i>	<i>90,8</i>

Продолжение приложения 2

1	2	3	4	5
1 01 02030 01 1000 110	Налог на доходы физических лиц с доходов, полученных физическими лицами, не являющимися налоговыми резидентами Российской Федерации	15 180,000	14 403,447	94,9
1 01 02040 01 1000 110	Налог на доходы физических лиц с доходов, полученных в виде выигрышей и призов в проводимых конкурсах, играх и других мероприятиях в целях рекламы товаров, работ и услуг, процентных доходов по вкладам в банках, в виде материальной выгоды от экономии на процентах при получении заемных (кредитных) средств	1 450,000	1 529,676	105,5
1 01 02050 01 1000 110	Налог на доходы физических лиц с доходов, полученных в виде процентов по облигациям с ипотечным покрытием, эмитированным до 1 января 2007 года, а также с доходов учредителей доверительного управления ипотечным покрытием, полученных на основании приобретения ипотечных сертификатов участия, выданных управляющим ипотечным покрытием до 1 января 2007 года	5,000	0,002	0,0
1 01 02060 01 1000 110	Налог на доходы физических лиц с доходов, полученных физическими лицами, не являющимися налоговыми резидентами Российской Федерации, в отношении которых применяются налоговые ставки, установленные в Соглашениях об избежании двойного налогообложения	286,740	286,740	100,0
<b>1 05 00000 00 0000 000</b>	<b>НАЛОГИ НА СОВОКУПНЫЙ ДОХОД</b>	<b>314 596,858</b>	<b>324 711,352</b>	<b>103,2</b>
1 05 02000 02 1000 110	Единый налог на вмененный доход для отдельных видов деятельности	314 414,228	324 377,847	103,2
1 05 03000 01 1000 110	Единый сельскохозяйственный налог	182,630	333,505	182,6
<b>1 06 00000 00 0000 000</b>	<b>НАЛОГИ НА ИМУЩЕСТВО</b>	<b>628 815,537</b>	<b>638 058,670</b>	<b>101,5</b>
1 06 01000 00 0000 110	Налог на имущество физических лиц	21 451,243	20 938,735	97,6
1 06 01020 04 1000 110	Налог на имущество физических лиц, взимаемый по ставкам, применяемым к объектам налогообложения, расположенным в границах городских округов	21 451,243	20 938,735	97,6
1 06 02000 02 0000 110	Налог на имущество организаций	101 131,350	98 099,297	97,0
1 06 02010 02 1000 110	Налог на имущество организаций по имуществу, не входящему в Единую систему газоснабжения	101 131,350	98 096,273	97,0
1 06 02020 02 1000 110	Налог на имущество организаций по имуществу, входящему в Единую систему газоснабжения	0,000	3,024	0,0



Продолжение приложения 2

1	2	3	4	5
1 06 04000 02 0000 110	Транспортный налог	183 692,730	176 230,327	95,9
<i>1 06 04011 02 1000 110</i>	<i>Транспортный налог с организаций</i>	<i>76 000,000</i>	<i>77 489,202</i>	<i>102,0</i>
<i>1 06 04012 02 1000 110</i>	<i>Транспортный налог с физических лиц</i>	<i>107 692,730</i>	<i>98 741,125</i>	<i>91,7</i>
1 06 05000 02 1000 110	Налог на игорный бизнес	990,000	1 182,474	119,4
1 06 06000 00 0000 110	Земельный налог	321 550,214	341 607,837	106,2
1 06 06010 00 0000 110	Земельный налог, взимаемый по ставкам, установленным в соответствии с подпунктом 1 пункта 1 статьи 394 Налогового кодекса Российской Федерации	45 850,000	54 135,213	118,1
<i>1 06 06012 04 1000 110</i>	<i>Земельный налог, взимаемый по ставкам, установленным в соответствии с подпунктом 1 пункта 1 статьи 394 Налогового кодекса Российской Федерации и применяемым к объектам налогообложения, расположенным в границах городских округов</i>	<i>45 850,000</i>	<i>54 135,213</i>	<i>118,1</i>
1 06 06020 00 0000 110	Земельный налог, взимаемый по ставкам, установленным в соответствии с подпунктом 2 пункта 1 статьи 394 Налогового кодекса Российской Федерации	275 700,214	287 472,624	104,3
<i>1 06 06022 04 1000 110</i>	<i>Земельный налог, взимаемый по ставкам, установленным в соответствии с подпунктом 2 пункта 1 статьи 394 Налогового кодекса Российской Федерации и применяемым к объектам налогообложения, расположенным в границах городских округов</i>	<i>275 700,214</i>	<i>287 472,624</i>	<i>104,3</i>
<b><i>1 07 00000 00 0000 000</i></b>	<b><i>НАЛОГИ, СБОРЫ И РЕГУЛЯРНЫЕ ПЛАТЕЖИ ЗА ПОЛЬЗОВАНИЕ ПРИРОДНЫМИ РЕСУРСАМИ</i></b>	<b><i>600,000</i></b>	<b><i>799,458</i></b>	<b><i>133,2</i></b>
1 07 01000 01 0000 110	Налог на добычу полезных ископаемых	600,000	799,458	133,2
1 07 01020 01 1000 110	Налог на добычу общераспространенных полезных ископаемых	600,000	799,458	133,2
<b><i>1 08 00000 00 0000 000</i></b>	<b><i>ГОСУДАРСТВЕННАЯ ПОШЛИНА</i></b>	<b><i>89 905,000</i></b>	<b><i>99 695,216</i></b>	<b><i>110,9</i></b>
<b>1 08 03000 01 0000 110</b>	<b>Государственная пошлина по делам, рассматриваемым в судах общей юрисдикции, мировыми судьями</b>	<b>28 205,000</b>	<b>30 945,840</b>	<b>109,7</b>
1 08 03010 01 1000 110	Государственная пошлина по делам, рассматриваемым в судах общей юрисдикции, мировыми судьями (за исключением Верховного Суда Российской Федерации)	28 205,000	30 945,840	109,7
<b>1 08 07000 01 0000 110</b>	<b>Государственная пошлина за государственную регистрацию, а также за совершение прочих юридически значимых действий</b>	<b>61 700,000</b>	<b>68 749,376</b>	<b>111,4</b>



Продолжение приложения 2

1	2	3	4	5
1 08 07140 01 1000 110	Государственная пошлина за государственную регистрацию транспортных средств и иные юридически значимые действия, связанные с изменениями и выдачей документов на транспортные средства, выдачей регистрационных знаков, приемом квалификационных экзаменов на получение права на управление транспортными средствами	61 400,000	68 395,376	111,4
1 08 07150 01 1000 110	Государственная пошлина за выдачу разрешения на установку рекламной конструкции	300,000	354,000	118,0
<b>1 09 00000 00 0000 000</b>	<b>ЗАДОЛЖЕННОСТЬ И ПЕРЕРАСЧЕТЫ ПО ОТМЕНЕННЫМ НАЛОГАМ, СБОРАМ И ИНЫМ ОБЯЗАТЕЛЬНЫМ ПЛАТЕЖАМ</b>	<b>3 963,224</b>	<b>5 046,602</b>	<b>127,3</b>
<b>1 09 04000 00 0000 110</b>	<b>Налоги на имущество</b>	<b>3 547,620</b>	<b>4 588,580</b>	<b>129,3</b>
1 09 04050 00 0000 110	Земельный налог (по обязательствам, возникшим до 1 января 2006 года)	3 547,620	4 588,580	129,3
1 09 04050 04 1000 110	Земельный налог (по обязательствам, возникшим до 1 января 2006 года), мобилизуемый на территориях городских округов	3 547,620	4 588,580	129,3
<b>1 09 06000 02 0000 110</b>	<b>Прочие налоги и сборы (по отмененным налогам и сборам субъектов Российской Федерации)</b>	<b>106,000</b>	<b>116,943</b>	<b>110,3</b>
1 09 06010 02 2000 110	Налог с продаж	106,000	116,943	110,3
<b>1 09 07000 00 0000 110</b>	<b>Прочие налоги и сборы (по отмененным местным налогам и сборам)</b>	<b>309,604</b>	<b>341,079</b>	<b>110,2</b>
<b>1 09 07010 00 0000 110</b>	<b>Налог на рекламу</b>	<b>4,604</b>	<b>2,101</b>	<b>45,6</b>
1 09 07010 04 1000 110	Налог на рекламу, мобилизуемый на территориях городских округов	4,604	2,101	45,6
<b>1 09 07030 00 0000 110</b>	<b>Целевые сборы с граждан и предприятий, учреждений, организаций на содержание милиции, на благоустройство территорий, на нужды образования и другие цели</b>	<b>5,000</b>	<b>4,773</b>	<b>95,5</b>
1 09 07030 04 1000 110	Целевые сборы с граждан и предприятий, учреждений, организаций на содержание милиции, на благоустройство территорий, на нужды образования и другие цели, мобилизуемые на территориях городских округов	5,000	4,773	95,5
<b>1 09 07050 00 0000 110</b>	<b>Прочие местные налоги и сборы</b>	<b>300,000</b>	<b>334,205</b>	<b>111,4</b>
1 09 07050 04 2000 110	Прочие местные налоги и сборы, мобилизуемые на территориях городских округов (пени, проценты)	300,000	334,205	111,4

Продолжение приложения 2

1	2	3	4	5
1 11 00000 00 0000 000	<b>ДОХОДЫ ОТ ИСПОЛЬЗОВАНИЯ ИМУЩЕСТВА, НАХОДЯЩЕГОСЯ В ГОСУДАРСТВЕННОЙ И МУНИЦИПАЛЬНОЙ СОБСТВЕННОСТИ</b>	399 590,200	413 702,304	103,5
1 11 01000 00 0000 120	Доходы в виде прибыли, приходящейся на доли в уставных (складочных) капиталах хозяйственных товариществ и обществ, или дивидендов по акциям, принадлежащим Российской Федерации, субъектам Российской Федерации или муниципальным образованиям	120,600	120,604	100,0
1 11 01000 04 0000 120	Доходы в виде прибыли, приходящейся на доли в уставных (складочных) капиталах хозяйственных товариществ и обществ, или дивидендов по акциям принадлежащим городским округам	120,600	120,604	100,0
1 11 05000 00 0000 120	Доходы, получаемые в виде арендной либо иной платы за передачу в возмездное пользование государственного и муниципального имущества (за исключением имущества автономных учреждений, а также имущества государственных и муниципальных унитарных предприятий, в том числе казенных)	392 969,600	406 531,563	103,5
1 11 05010 00 0000 120	Доходы, получаемые в виде арендной платы за земельные участки, государственная собственность на которые не разграничена, а также средства от продажи права на заключение договоров аренды указанных земельных участков	255 169,600	245 942,604	96,4
1 11 05010 04 0100 120	Доходы, получаемые в виде арендной платы за земельные участки, государственная собственность на которые не разграничена и которые расположены в границах городских округов, а также средства от продажи права на заключение договоров аренды указанных земельных участков	255 169,600	245 942,604	96,4
1 11 05020 00 0000 120	Доходы, получаемые в виде арендной платы за земли после разграничения государственной собственности на землю, а также средства от продажи права на заключение договоров аренды указанных земельных участков (за исключением земельных участков автономных учреждений)	17 200,000	21 313,238	123,9
1 11 05024 04 0000 120	Доходы, получаемые в виде арендной платы, а также средства от продажи права на заключение договоров аренды за земли, находящиеся в собственности городских округов (за исключением земельных участков муниципальных автономных учреждений)	17 200,000	21 313,238	123,9

Продолжение приложения 2

1	2	3	4	5
1 11 05024 04 0100 120	Доходы, получаемые в виде арендной платы, а также средства от продажи права на заключение договоров аренды за земли, находящиеся в собственности городских округов (за исключением земельных участков муниципальных автономных учреждений) (сумма платежа)	17 200,000	21 313,238	123,9
1 11 05030 00 0000 120	Доходы от сдачи в аренду имущества, находящегося в оперативном управлении органов государственной власти, органов местного самоуправления, государственных внебюджетных фондов и созданных ими учреждений (за исключением имущества автономных учреждений)	120 600,000	139 275,721	115,5
1 11 05034 04 0000 120	Доходы от сдачи в аренду имущества, находящегося в оперативном управлении органов управления городских округов и созданных ими учреждений (за исключением имущества муниципальных автономных учреждений)	120 600,000	139 275,721	115,5
1 11 05034 04 0100 120	Доходы от сдачи в аренду имущества, находящегося в оперативном управлении органов управления городских округов и созданных ими учреждений (за исключением имущества муниципальных автономных учреждений) (сумма платежа)	112 000,000	130 392,434	116,4
1 11 05034 04 0001 120	Доходы от предоставления муниципального жилого фонда по договорам найма	8 600,000	8 883,287	103,3
1 11 07000 00 0000 120	Платежи от государственных и муниципальных унитарных предприятий	6 500,000	7 050,137	108,5
1 11 07010 00 0000 120	Доходы от перечисления части прибыли государственных и муниципальных унитарных предприятий, остающейся после уплаты налогов и обязательных платежей	6 500,000	7 050,137	108,5
1 11 07014 04 0100 120	Доходы от перечисления части прибыли, остающейся после уплаты налогов и иных обязательных платежей муниципальных унитарных предприятий, созданных городскими округами (сумма платежа)	6 500,000	7 050,137	108,5
1 12 00000 00 0000 000	<b>ПЛАТЕЖИ ПРИ ПОЛЬЗОВАНИИ ПРИРОДНЫМИ РЕСУРСАМИ</b>	<b>17 276,300</b>	<b>17 652,754</b>	<b>102,2</b>
1 12 01000 01 0000 120	Плата за негативное воздействие на окружающую среду	17 276,300	17 652,754	102,2
1 13 00000 00 0000 000	<b>ДОХОДЫ ОТ ОКАЗАНИЯ ПЛАТНЫХ УСЛУГ И КОМПЕНСАЦИИ ЗАТРАТ ГОСУДАРСТВА</b>	<b>4 875,898</b>	<b>5 455,846</b>	<b>111,9</b>
1 13 03000 00 0000 130	Прочие доходы от оказания платных услуг и компенсации затрат государства	4 875,898	5 455,846	111,9

Продолжение приложения 2

1	2	3	4	5
1 13 03040 04 0000 130	Прочие доходы от оказания платных услуг получателями средств бюджетов городских округов и компенсации затрат бюджетов городских округов	4 875,898	5 455,846	111,9
<b>1 14 00000 00 0000 000</b>	<b>ДОХОДЫ ОТ ПРОДАЖИ МАТЕРИАЛЬНЫХ И НЕМАТЕРИАЛЬНЫХ АКТИВОВ</b>	<b>166 409,122</b>	<b>187 144,425</b>	<b>112,5</b>
<b>1 14 01000 00 0000 410</b>	<b>Доходы от продажи квартир</b>	<b>1 336,700</b>	<b>1 267,611</b>	<b>94,8</b>
1 14 01040 04 0000 410	Доходы от продажи квартир, находящихся в собственности городских округов	1 336,700	1 267,611	94,8
1 14 02000 00 0000 000	Доходы от реализации имущества, находящегося в государственной и муниципальной собственности (за исключением имущества автономных учреждений, а также имущества государственных и муниципальных унитарных предприятий, в том числе казенных)	84 805,000	104 680,467	123,4
1 14 02030 04 0000 410	Доходы от реализации имущества, находящегося в собственности городских округов (за исключением имущества муниципальных автономных учреждений, а также имущества муниципальных унитарных предприятий, в том числе казенных), в части реализации основных средств по указанному имуществу	84 800,000	104 675,453	123,4
<i>1 14 02033 04 0000 410</i>	<i>Доходы от реализации иного имущества, находящегося в собственности городских округов (за исключением имущества муниципальных автономных учреждений, а также имущества муниципальных унитарных предприятий, в том числе казенных), в части реализации основных средств по указанному имуществу</i>	<i>84 800,000</i>	<i>104 675,453</i>	<i>123,4</i>
<i>1 14 02033 04 0100 410</i>	<i>Доходы от реализации иного имущества, находящегося в собственности городских округов (за исключением имущества муниципальных автономных учреждений, а также имущества муниципальных унитарных предприятий, в том числе казенных), в части реализации основных средств по указанному имуществу (сумма платежа)</i>	<i>84 800,000</i>	<i>104 675,453</i>	<i>123,4</i>
1 14 02030 04 0000 440	Доходы от реализации имущества, находящегося в собственности городских округов (за исключением имущества муниципальных автономных учреждений), а также имущества муниципальных унитарных предприятий, в том числе казенных), в части реализации материальных запасов по указанному имуществу	5,000	5,014	100,3

Продолжение приложения 2

1	2	3	4	5
1 14 02032 04 0000 440	Доходы от реализации имущества, находящегося в оперативном управлении учреждений, находящихся в ведении органов управления городских округов (за исключением имущества муниципальных автономных учреждений), в части реализации материальных запасов по указанному имуществу	5,000	5,014	100,3
1 14 06000 00 0000 430	Доходы от продажи земельных участков, находящихся в государственной и муниципальной собственности (за исключением земельных участков автономных учреждений)	80 267,422	81 196,347	101,2
1 14 06010 00 0000 430	Доходы от продажи земельных участков, государственная собственность на которые не разграничена	80 000,000	80 928,924	101,2
1 14 06012 04 0000 430	Доходы от продажи земельных участков, государственная собственность на которые не разграничена и которые расположены в границах городских округов	80 000,000	80 928,924	101,2
1 14 06020 00 0000 430	Доходы от продажи земельных участков, государственная собственность на которые разграничена (за исключением земельных участков автономных учреждений)	267,422	267,423	100,0
1 14 06024 04 0000 430	Доходы от продажи земельных участков, находящихся в собственности городских округов (за исключением земельных участков муниципальных автономных учреждений)	267,422	267,423	100,0
<b>1 15 00000 00 0000 000</b>	<b>АДМИНИСТРАТИВНЫЕ ПЛАТЕЖИ И СБОРЫ</b>	<b>560,000</b>	<b>598,689</b>	<b>106,9</b>
1 15 02000 00 0000 140	Платежи, взимаемые государственными и муниципальными организациями за выполнение определенных функций	560,000	598,689	106,9
1 15 02040 04 0000 140	Платежи, взимаемые организациями городских округов за выполнение определенных функций	560,000	598,689	106,9
<b>1 16 00000 00 0000 000</b>	<b>ШТРАФЫ, САНКЦИИ, ВОЗМЕЩЕНИЕ УЩЕРБА</b>	<b>67 488,231</b>	<b>75 207,804</b>	<b>111,4</b>
<b>1 16 03000 00 0000 140</b>	<b>Денежные взыскания (штрафы) за нарушение законодательства о налогах и сборах</b>	<b>410,000</b>	<b>425,574</b>	<b>103,8</b>
1 16 03010 01 0000 140	Денежные взыскания (штрафы) за нарушение законодательства о налогах и сборах, предусмотренные статьями 116, 117, 118, пунктами 1 и 2 статьи 120, статьями 125, 126, 128, 129, 129.1, 132, 133, 134, 135, 135.1 Налогового кодекса Российской Федерации	290,000	285,281	98,4

Продолжение приложения 2

1	2	3	4	5
1 16 03030 01 0000 140	Денежные взыскания (штрафы) за административные правонарушения в области налогов и сборов, предусмотренные Кодексом Российской Федерации об административных правонарушениях	120,000	140,293	116,9
1 16 06000 01 0000 140	Денежные взыскания (штрафы) за нарушение законодательства о применении контрольно-кассовой техники при осуществлении наличных денежных расчетов и (или) расчетов с использованием платежных карт	700,000	499,837	71,4
1 16 08000 01 0000 140	Денежные взыскания (штрафы) за административные правонарушения в области государственного регулирования производства и оборота этилового спирта, алкогольной, спиртосодержащей и табачной продукции	16,100	16,936	105,2
1 16 21000 00 0000 140	Денежные взыскания (штрафы) и иные суммы, взыскиваемые с лиц, виновных в совершении преступлений, и в возмещение ущерба имуществу	542,404	572,319	105,5
1 16 21040 04 0000 140	Денежные взыскания (штрафы) и иные суммы, взыскиваемые с лиц, виновных в совершении преступлений, и в возмещение ущерба имуществу, зачисляемые в бюджеты городских округов	542,404	572,319	105,5
1 16 25000 01 0000 140	Денежные взыскания (штрафы) за нарушение законодательства о недрах, об особо охраняемых природных территориях, об охране и использовании животного мира, об экологической экспертизе, в области охраны окружающей среды, земельного законодательства, лесного законодательства, водного законодательства	1 970,500	2 251,985	114,3
1 16 25010 01 0000 140	Денежные взыскания (штрафы) за нарушение законодательства о недрах	50,000	13,000	26,0
1 16 25030 01 0000 140	Денежные взыскания (штрафы) за нарушение законодательства об охране и использовании животного мира	1 103,000	1 096,535	99,4
1 16 25050 01 0000 140	Денежные взыскания (штрафы) за нарушение законодательства в области охраны окружающей среды	434,500	637,500	146,7
1 16 25060 01 0000 140	Денежные взыскания (штрафы) за нарушение земельного законодательства	383,000	504,950	131,8
1 16 28000 01 0000 140	Денежные взыскания (штрафы) за нарушение законодательства в области обеспечения санитарно-эпидемиологического благополучия человека и законодательства в сфере защиты прав потребителей	3 600,000	4 134,893	114,9

Продолжение приложения 2

1	2	3	4	5
1 16 30000 01 0000 140	Денежные взыскания (штрафы) за административные правонарушения в области дорожного движения	41 835,115	45 368,993	108,4
1 16 32000 00 0000 140	Денежные взыскания, налагаемые в возмещение ущерба, причиненного в результате незаконного или нецелевого использования бюджетных средств	408,491	422,428	103,4
1 16 32000 04 0000 140	Денежные взыскания, налагаемые в возмещение ущерба, причиненного в результате незаконного или нецелевого использования бюджетных средств (в части бюджетов городских округов)	408,491	422,428	103,4
1 16 90000 00 0000 140	Прочие поступления от денежных взысканий (штрафов) и иных сумм в возмещение ущерба	18 005,621	21 514,839	119,5
1 16 90040 04 0000 140	Прочие поступления от денежных взысканий (штрафов) и иных сумм в возмещение ущерба, зачисляемые в бюджеты городских округов	18 005,621	21 514,839	119,5
1 17 00000 00 0000 000	<b>ПРОЧИЕ НЕНАЛОГОВЫЕ ДОХОДЫ</b>	<b>2 515,184</b>	<b>2 352,608</b>	<b>93,5</b>
1 17 01000 00 0000 180	Невыясненные поступления	0,000	7,332	0,0
1 17 01040 04 0000 180	Невыясненные поступления, зачисляемые в бюджеты городских округов	0,000	7,332	0,0
1 17 05000 00 0000 180	Прочие неналоговые доходы	2 515,184	2 345,276	93,2
1 17 05040 04 0000 180	Прочие неналоговые доходы бюджетов городских округов	1 115,184	1 014,374	91,0
1 17 05040 04 0001 180	Прочие неналоговые доходы бюджетов городских округов	1 400,000	1 330,902	95,1
1 18 00000 00 0000 000	<b>ДОХОДЫ БЮДЖЕТОВ БЮДЖЕТНОЙ СИСТЕМЫ РОССИЙСКОЙ ФЕДЕРАЦИИ ОТ ВОЗВРАТА ОСТАТКОВ СУБСИДИЙ, СУБВЕНЦИЙ И ИНЫХ МЕЖБЮДЖЕТНЫХ ТРАНСФЕРТОВ, ИМЕЮЩИХ ЦЕЛЕВОЕ НАЗНАЧЕНИЕ, ПРОШЛЫХ ЛЕТ</b>	<b>10,265</b>	<b>10,285</b>	<b>100,2</b>
1 18 04000 04 0000 000	Доходы бюджетов городских округов от возврата остатков субсидий, субвенций и иных межбюджетных трансфертов, имеющих целевое назначение, прошлых лет	10,265	10,285	100,2
1 18 04010 04 0000 180	Доходы бюджетов городских округов от возврата остатков субсидий и субвенций прошлых лет небюджетными организациями	10,265	10,285	100,2
1 19 00000 00 0000 000	<b>ВОЗВРАТ ОСТАТКОВ СУБСИДИЙ, СУБВЕНЦИЙ И ИНЫХ МЕЖБЮДЖЕТНЫХ ТРАНСФЕРТОВ, ИМЕЮЩИХ ЦЕЛЕВОЕ НАЗНАЧЕНИЕ, ПРОШЛЫХ ЛЕТ</b>	<b>-2 181,575</b>	<b>-2 181,575</b>	<b>100,0</b>
1 19 04000 04 0000 151	Возврат остатков субсидий, субвенций и иных межбюджетных трансфертов, имеющих целевое назначение, прошлых лет, из бюджетов городских округов	-2 181,575	-2 181,575	100,0



*Приложение № 3*  
к решению 24-й сессии  
Смоленского городского Совета IV созыва  
от 27.05.2011 № 340

Безвозмездные поступления в бюджет города Смоленска в 2010 году

(тыс. рублей)

Код бюджетной классификации	Наименование кода дохода бюджета	Сумма доходов	Исполнено в 2010 году	% исполнения
1	2	3	4	5
<b>2 00 00000 00 0000 000</b>	<b>БЕЗВОЗМЕЗДНЫЕ ПОСТУПЛЕНИЯ</b>	<b>1 584 124,270</b>	<b>1 566 823,383</b>	<b>98,9</b>
2 02 00000 00 0000 000	Безвозмездные поступления от других бюджетов бюджетной системы Российской Федерации	1 584 124,270	1 566 823,383	98,9
<b>2 02 01000 00 0000 151</b>	<b>Дотации бюджетам субъектов Российской Федерации и муниципальных образований</b>	<b>17 409,400</b>	<b>17 409,400</b>	<b>100,0</b>
2 02 01001 00 0000 151	Дотации на выравнивание бюджетной обеспеченности	16 940,400	16 940,400	100,0
2 02 01001 04 0000 151	Дотации бюджетам городских округов на выравнивание бюджетной обеспеченности	16 940,400	16 940,400	100,0
2 02 01999 00 0000 151	Прочие дотации	469,000	469,000	100,0
2 02 01999 04 0000 151	Прочие дотации бюджетам городских округов	469,000	469,000	100,0
<b>2 02 02000 00 0000 151</b>	<b>Субсидии бюджетам субъектов Российской Федерации и муниципальных образований (межбюджетные субсидии)</b>	<b>959 244,398</b>	<b>937 302,434</b>	<b>97,7</b>
<b>2 02 02008 00 0000 151</b>	<b>Субсидии бюджетам на обеспечение жильем молодых семей</b>	<b>8 182,178</b>	<b>8 182,178</b>	<b>100,0</b>
2 02 02008 04 0000 151	Субсидии бюджетам городских округов на обеспечение жильем молодых семей	8 182,178	8 182,178	100,0
<b>2 02 02021 00 0000 151</b>	<b>Субсидии бюджетам на осуществление капитального ремонта гидротехнических сооружений, находящихся в собственности субъектов Российской Федерации, муниципальной собственности, и бесхозных гидротехнических сооружений</b>	<b>3 133,000</b>	<b>2 601,762</b>	<b>83,0</b>
2 02 02021 04 0000 151	Субсидии бюджетам городских округов на осуществление капитального ремонта гидротехнических сооружений, находящихся в муниципальной собственности, и бесхозных гидротехнических сооружений	3 133,000	2 601,762	83,0
<b>2 02 02077 00 0000 151</b>	<b>Субсидии бюджетам на бюджетные инвестиции в объекты капитального строительства государственной собственности субъектов Российской Федерации (объекты капитального строительства собственности муниципальных образований)</b>	<b>20 000,000</b>	<b>0,000</b>	<b>0,0</b>

Продолжение приложения 3

1	2	3	4	5
2 02 02077 04 0000 151	Субсидии бюджетам городских округов на бюджетные инвестиции в объекты капитального строительства собственности муниципальных образований	20 000,000	0,000	0,0
<b>2 02 02088 00 0000 151</b>	<b>Субсидии бюджетам муниципальных образований на обеспечение мероприятий по капитальному ремонту многоквартирных домов и переселению граждан из аварийного жилищного фонда за счет средств, поступивших от государственной корпорации Фонд содействия реформированию жилищно-коммунального хозяйства</b>	<b>380 160,397</b>	<b>380 160,397</b>	<b>100,0</b>
2 02 02088 04 0000 151	Субсидии бюджетам городских округов на обеспечение мероприятий по капитальному ремонту многоквартирных домов и переселению граждан из аварийного жилищного фонда за счет средств, поступивших от государственной корпорации Фонд содействия реформированию жилищно-коммунального хозяйства	380 160,397	380 160,397	100,0
2 02 02088 04 0001 151	Субсидии бюджетам городских округов на обеспечение мероприятий по капитальному ремонту многоквартирных домов за счет средств, поступивших от государственной корпорации Фонд содействия реформированию жилищно-коммунального хозяйства	320 666,321	320 666,321	100,0
2 02 02088 04 0002 151	Субсидии бюджетам городских округов на обеспечение мероприятий по переселению граждан из аварийного жилищного фонда за счет средств, поступивших от государственной корпорации Фонд содействия реформированию жилищно-коммунального хозяйства	59 494,076	59 494,076	100,0
<b>2 02 02089 00 0000 151</b>	<b>Субсидии бюджетам муниципальных образований на обеспечение мероприятий по капитальному ремонту многоквартирных домов и переселению граждан из аварийного жилищного фонда за счет средств бюджетов</b>	<b>13 824,755</b>	<b>13 824,755</b>	<b>100,0</b>
2 02 02089 04 0000 151	Субсидии бюджетам городских округов на обеспечение мероприятий по капитальному ремонту многоквартирных домов и переселению граждан из аварийного жилищного фонда за счет средств бюджетов	13 824,755	13 824,755	100,0
2 02 02089 04 0001 151	Субсидии бюджетам городских округов на обеспечение мероприятий по капитальному ремонту многоквартирных домов за счет средств бюджетов	11 661,218	11 661,218	100,0

Продолжение приложения 3

1	2	3	4	5
2 02 02089 04 0002 151	Субсидии бюджетам городских округов на обеспечение мероприятий по переселению граждан из аварийного жилищного фонда за счет средств бюджетов	2 163,537	2 163,537	100,0
<b>2 02 02102 00 0000 151</b>	<b>Субсидии бюджетам на закупку автотранспортных средств и коммунальной техники</b>	<b>39 616,500</b>	<b>39 418,418</b>	<b>99,5</b>
2 02 02102 04 0000 151	Субсидии бюджетам городских округов на закупку автотранспортных средств и коммунальной техники	39 616,500	39 418,418	99,5
<b>2 02 02116 00 0000 151</b>	<b>Субсидии бюджетам на капитальный ремонт и ремонт автомобильных дорог общего пользования административных центров субъектов Российской Федерации</b>	<b>306 708,800</b>	<b>306 708,800</b>	<b>100,0</b>
2 02 02116 04 0000 151	Субсидии бюджетам городских округов на капитальный ремонт и ремонт автомобильных дорог общего пользования административных центров субъектов Российской Федерации	306 708,800	306 708,800	100,0
<b>2 02 02999 00 0000 151</b>	<b>Прочие субсидии</b>	<b>187 618,768</b>	<b>186 406,124</b>	<b>99,4</b>
2 02 02999 04 0000 151	Прочие субсидии бюджетам городских округов	187 618,768	186 406,124	99,4
<i>2 02 02999 04 0000 151</i>	<i>Субсидии бюджетам городских округов на развитие кадрового потенциала органов местного самоуправления</i>	<i>1,615</i>	<i>1,615</i>	<i>100,0</i>
<i>2 02 02999 04 0000 151</i>	<i>Субсидии городским округам на сохранение объектов культурного наследия</i>	<i>850,000</i>	<i>850,000</i>	<i>100,0</i>
<i>2 02 02999 04 0000 151</i>	<i>Субсидии городским округам из резервного фонда Администрации Смоленской области</i>	<i>14 592,704</i>	<i>14 592,704</i>	<i>100,0</i>
<i>2 02 02999 04 0000 151</i>	<i>Субсидии городским округам на организацию отдыха детей в лагерях дневного пребывания в каникулярное время</i>	<i>5 850,000</i>	<i>5 849,867</i>	<i>100,0</i>
<i>2 02 02999 04 0000 151</i>	<i>Субсидии городским округам на организацию отдыха детей в загородных оздоровительных лагерях, расположенных на территории Российской Федерации, в каникулярное время</i>	<i>3 763,565</i>	<i>3 763,565</i>	<i>100,0</i>
<i>2 02 02999 04 0000 151</i>	<i>Субсидия бюджетам городских округов на капитальный ремонт учреждений здравоохранения</i>	<i>10 000,000</i>	<i>8 820,177</i>	<i>88,2</i>
<i>2 02 02999 04 0000 151</i>	<i>Субсидии бюджетам городских округов на сохранение памятников и благоустройство территории</i>	<i>35 000,000</i>	<i>34 967,312</i>	<i>99,9</i>
<i>2 02 02999 04 0000 151</i>	<i>Субсидии бюджетам городских округов на приобретение новых трамваев, троллейбусов и автобусов в рамках празднования 1150-летия основания Смоленска</i>	<i>70 000,000</i>	<i>70 000,000</i>	<i>100,0</i>
<i>2 02 02999 04 0000 151</i>	<i>Субсидия бюджетам городских округов на обеспечение жильем молодых семей</i>	<i>7 274,274</i>	<i>7 274,274</i>	<i>100,0</i>

Продолжение приложения 3

1	2	3	4	5
2 02 02999 04 0000 151	Субсидии городским округам на организацию стажировки выпускников в рамках реализации Программы дополнительных мер по снижению напряженности на рынке труда Смоленской области	286,610	286,610	100,0
2 02 02999 04 0000 151	Субсидии бюджету городского округа на капитальный ремонт автомобильных дорог общего пользования города Смоленска	40 000,000	40 000,000	100,0
<b>2 02 03000 00 0000 151</b>	<b>Субвенции бюджетам субъектов Российской Федерации и муниципальных образований</b>	<b>574 875,350</b>	<b>574 365,862</b>	<b>99,9</b>
<b>2 02 03002 00 0000 151</b>	<b>Субвенции бюджетам на осуществление полномочий по подготовке проведения статистических переписей</b>	<b>1 107,700</b>	<b>1 107,700</b>	<b>100,0</b>
2 02 03002 04 0000 151	Субвенции бюджетам городских округов на осуществление полномочий по подготовке проведения статистических переписей	1 107,700	1 107,700	100,0
<b>2 02 03003 00 0000 151</b>	<b>Субвенции бюджетам на государственную регистрацию актов гражданского состояния</b>	<b>11 073,850</b>	<b>11 073,850</b>	<b>100,0</b>
2 02 03003 04 0000 151	Субвенции бюджетам городских округов на государственную регистрацию актов гражданского состояния	11 073,850	11 073,850	100,0
<b>2 02 03021 00 0000 151</b>	<b>Субвенции бюджетам муниципальных образований на ежемесячное денежное вознаграждение за классное руководство</b>	<b>15 777,000</b>	<b>15 579,780</b>	<b>98,7</b>
2 02 03021 04 0000 151	Субвенции бюджетам городских округов на ежемесячное денежное вознаграждение за классное руководство	15 777,000	15 579,780	98,7
<b>2 02 03024 00 0000 151</b>	<b>Субвенции местным бюджетам на выполнение передаваемых полномочий субъектов Российской Федерации</b>	<b>476 054,700</b>	<b>476 013,900</b>	<b>100,0</b>
2 02 03024 04 0000 151	Субвенции бюджетам городских округов на выполнение передаваемых полномочий субъектов Российской Федерации	476 054,700	476 013,900	100,0
2 02 03024 04 0000 151	Субвенции бюджетам городских округов на осуществление государственных полномочий по организации и осуществлению деятельности по опеке и попечительству	14 968,300	14 968,300	100,0
2 02 03024 04 0000 151	Субвенции бюджетам городских округов для реализации основных общеобразовательных программ в муниципальных образовательных учреждениях, расположенных в сельской местности и в городских населенных пунктах, в части финансирования расходов на оплату труда работников данных учреждений, расходов на учебные пособия, технические средства обучения, расходные материалы и хозяйственные нужды (за исключением расходов на содержание зданий и коммунальных расходов)	429 972,900	429 972,900	100,0

Продолжение приложения 3

1	2	3	4	5
2 02 03024 04 0000 151	Субвенции бюджетам городских округов Смоленской области на осуществление государственных полномочий по назначению и выплате ежемесячной денежной компенсации на проезд на городском, пригородном, в сельской местности на внутрирайонном транспорте (кроме такси), а также проезд один раз в год к месту жительства и обратно к месту учебы детей-сирот и детей, оставшихся без попечения родителей, обучающихся в муниципальных образовательных учреждениях	1 390,500	1 390,500	100,0
2 02 03024 04 0000 151	Субвенции бюджетам городских округов Смоленской области на осуществление государственных полномочий по созданию и организации деятельности административных комиссий в муниципальных районах и городских округах Смоленской области в соответствии с областным законом от 29 апреля 2006 года № 43-з «О наделении органов местного самоуправления муниципальных районов и городских округов Смоленской области государственными полномочиями по созданию и организации деятельности административных комиссий в муниципальных районах и городских округах Смоленской области»	1 133,300	1 133,300	100,0
2 02 03024 04 0000 151	Субвенции бюджетам городских округов на осуществление государственных полномочий по организации деятельности комиссий по делам несовершеннолетних и защите их прав	1 967,700	1 967,700	100,0
2 02 03024 04 0000 151	Субвенции бюджетам городских округов на выплату компенсации части родительской платы за содержание ребенка в муниципальных образовательных учреждениях, реализующих основную общеобразовательную программу дошкольного образования	26 622,000	26 581,200	99,8
2 02 03026 00 0000 151	<b>Субвенции бюджетам муниципальных образований на обеспечение жильем помещениями детей-сирот, детей, оставшихся без попечения родителей, а также детей, находящихся под опекой (попечительством), не имеющих закрепленного жилого помещения</b>	<b>12 087,600</b>	<b>12 087,600</b>	<b>100,0</b>
2 02 03026 04 0000 151	Субвенции бюджетам городских округов на обеспечение жильем помещениями детей-сирот, детей, оставшихся без попечения родителей, а также детей, находящихся под опекой (попечительством), не имеющих закрепленного жилого помещения	12 087,600	12 087,600	100,0

Продолжение приложения 3

1	2	3	4	5
2 02 03027 00 0000 151	Субвенции бюджетам муниципальных образований на содержание ребенка в семье опекуна и приемной семье, а также вознаграждение, причитающееся приемному родителю	46 164,700	46 164,604	100,0
2 02 03027 04 0000 151	Субвенции бюджетам городских округов на содержание ребенка в семье опекуна и приемной семье, а также вознаграждение, причитающееся приемному родителю	46 164,700	46 164,604	100,0
2 02 03027 04 0000 151	Субвенции бюджетам городских округов на осуществление государственных полномочий по назначению и выплате ежемесячных денежных средств на содержание ребенка, находящегося под опекой (попечительством)	36 619,900	36 619,900	100,0
2 02 03027 04 0000 151	Субвенции бюджетам городских округов на осуществление государственных полномочий по выплате денежных средств на содержание ребенка, переданного на воспитание в приемную семью	5 680,800	5 680,800	100,0
2 02 03027 04 0000 151	Субвенции бюджетам городских округов на осуществление государственных полномочий по выплате вознаграждения, причитающегося приемным родителям	3 864,000	3 863,904	100,0
2 02 03055 00 0000 151	Субвенции бюджетам муниципальных образований на денежные выплаты медицинскому персоналу фельдшерско-акушерских пунктов, врачам, фельдшерам и медицинским сестрам скорой медицинской помощи	12 609,800	12 338,428	97,8
2 02 03055 04 0000 151	Субвенции бюджетам городских округов на денежные выплаты медицинскому персоналу фельдшерско-акушерских пунктов, врачам, фельдшерам и медицинским сестрам скорой медицинской помощи	12 609,800	12 338,428	97,8
2 02 04000 00 0000 151	Иные межбюджетные трансферты	32 595,122	32 515,122	99,8
2 02 04025 00 0000 151	Межбюджетные трансферты, передаваемые бюджетам на комплектование книжных фондов библиотек муниципальных образований и государственных библиотек городов Москвы и Санкт-Петербурга	862,200	862,200	100,0
2 02 04025 04 0000 151	Межбюджетные трансферты, передаваемые бюджетам городских округов на комплектование книжных фондов библиотек муниципальных образований	862,200	862,200	100,0

Продолжение приложения 3

1	2	3	4	5
2 02 04999 00 0000 151	Прочие межбюджетные трансферты, передаваемые бюджетам	31 732,922	31 652,922	99,7
2 02 04999 04 0000 151	Прочие межбюджетные трансферты, передаваемые бюджетам городских округов	31 732,922	31 652,922	99,7
2 07 00000 00 0000 180	Прочие безвозмездные поступления	0,000	5 230,565	0,0
2 07 04000 04 0000 180	Прочие безвозмездные поступления в бюджеты городских округов	0,000	5 230,565	0,0

Приложение № 4  
к решению 24-й сессии  
Смоленского городского  
Совета IV созыва  
от 27.05.2011 № 340

**Бюджетные ассигнования  
из бюджета города Смоленска по разделам, подразделам,  
целевым статьям и видам расходов функциональной классификации  
расходов бюджетов Российской Федерации за 2010 год**

тыс. руб.

Наименование	Раздел, подраздел	Целевая статья расходов	Вид расходов	Утвержденный план	Исполнение	Процент исполнения
1	2	3	4	5	6	7
<b>ОБЩЕГОСУДАРСТВЕННЫЕ ВОПРОСЫ</b>	<b>0100</b>			<b>357 001,281</b>	<b>344 257,314</b>	<b>96,4</b>
Функционирование высшего должностного лица субъекта Российской Федерации и муниципального образования	0102			905,720	784,153	86,6
Руководство и управление в сфере установленных функций органов государственной власти субъектов Российской Федерации и органов местного самоуправления	0102	0020000		905,720	784,153	86,6
Глава муниципального образования	0102	0020300		905,720	784,153	86,6
Выполнение функций органами местного самоуправления	0102	0020300	500	905,720	784,153	86,6
Функционирование законодательных (представительных) органов государственной власти и представительных органов муниципальных образований	0103			24 222,567	23 082,654	95,3



Продолжение приложения 4

1	2	3	4	5	6	7
Руководство и управление в сфере установленных функций органов государственной власти субъектов Российской Федерации и органов местного самоуправления	0103	0020000		24 222,567	23 082,654	95,3
Центральный аппарат	0103	0020400		11 063,100	10 803,985	97,7
Выполнение функций органами местного самоуправления	0103	0020400	500	11 063,100	10 803,985	97,7
Председатель представительного органа муниципального образования	0103	0021100		1 520,467	1 514,962	99,6
Выполнение функций органами местного самоуправления	0103	0021100	500	1 520,467	1 514,962	99,6
Депутаты представительного органа муниципального образования	0103	0021200		11 639,000	10 763,706	92,5
Выполнение функций органами местного самоуправления	0103	0021200	500	11 639,000	10 763,706	92,5
Функционирование Правительства Российской Федерации, высших исполнительных органов государственной власти субъектов Российской Федерации, местных администраций	0104			170 152,880	167 656,777	98,5
Руководство и управление в сфере установленных функций органов государственной власти субъектов Российской Федерации и органов местного самоуправления	0104	0020000		166 817,380	164 321,277	98,5
Центральный аппарат	0104	0020400		165 267,463	163 721,336	99,1
Субсидии некоммерческим организациям	0104	0020400	019	69,622	57,785	83,0
Выполнение функций органами местного самоуправления	0104	0020400	500	165 197,841	163 663,551	99,1
Глава местной администрации (исполнительно-распорядительного органа муниципального образования)	0104	0020800		1 549,917	599,941	38,7
Выполнение функций органами местного самоуправления	0104	0020800	500	1 549,917	599,941	38,7
Межбюджетные трансферты	0104	5210000		3 335,500	3 335,500	100,0
Субвенции бюджетам муниципальных образований для финансового обеспечения расходных обязательств муниципальных образований, возникающих при выполнении государственных полномочий РФ, субъектов РФ, переданных для осуществления органам местного самоуправления в установленном порядке	0104	5210200		3 101,000	3 101,000	100,0

Продолжение приложения 4

1	2	3	4	5	6	7
<b>Создание и организация деятельности административных комиссий в муниципальных районах и городских округах Смоленской области</b>	<b>0104</b>	<b>5210204</b>		<b>1 133,300</b>	<b>1 133,300</b>	<b>100,0</b>
Выполнение функций органами местного самоуправления	0104	5210204	500	1 133,300	1 133,300	100,0
<b>Создание и организация деятельности комиссий по делам несовершеннолетних и защите их прав</b>	<b>0104</b>	<b>5210207</b>		<b>1 967,700</b>	<b>1 967,700</b>	<b>100,0</b>
Выполнение функций органами местного самоуправления	0104	5210207	500	1 967,700	1 967,700	100,0
<b>Иные межбюджетные трансферты бюджетам бюджетной системы</b>	<b>0104</b>	<b>5210300</b>		<b>234,500</b>	<b>234,500</b>	<b>100,0</b>
<b>Дотация для материального стимулирования муниципальных районов Смоленской области, городских округов Смоленской области, обеспечивших наилучшие показатели по оценке платежеспособности и качества управления муниципальными финансами.</b>	<b>0104</b>	<b>5210301</b>		<b>234,500</b>	<b>234,500</b>	<b>100,0</b>
Иные межбюджетные трансферты	0104	5210301	017	234,500	234,500	100,0
<b>Обеспечение деятельности финансовых, налоговых и таможенных органов и органов финансового (финансово-бюджетного) надзора</b>	<b>0106</b>			<b>19 073,400</b>	<b>19 056,819</b>	<b>99,9</b>
<b>Руководство и управление в сфере установленных функций органов государственной власти субъектов Российской Федерации и органов местного самоуправления</b>	<b>0106</b>	<b>0020000</b>		<b>18 838,900</b>	<b>18 822,319</b>	<b>99,9</b>
<b>Центральный аппарат</b>	<b>0106</b>	<b>0020400</b>		<b>18 838,900</b>	<b>18 822,319</b>	<b>99,9</b>
Выполнение функций органами местного самоуправления	0106	0020400	500	18 838,900	18 822,319	99,9
<b>Межбюджетные трансферты</b>	<b>0106</b>	<b>5210000</b>		<b>234,500</b>	<b>234,500</b>	<b>100,0</b>
<b>Иные межбюджетные трансферты бюджетам бюджетной системы</b>	<b>0106</b>	<b>5210300</b>		<b>234,500</b>	<b>234,500</b>	<b>100,0</b>
<b>Дотация для материального стимулирования муниципальных районов Смоленской области, городских округов Смоленской области, обеспечивших наилучшие показатели по оценке платежеспособности и качества управления муниципальными финансами.</b>	<b>0106</b>	<b>5210301</b>		<b>234,500</b>	<b>234,500</b>	<b>100,0</b>
Иные межбюджетные трансферты	0106	5210301	017	234,500	234,500	100,0
<b>Обеспечение проведения выборов и референдумов</b>	<b>0107</b>			<b>17 426,162</b>	<b>17 426,162</b>	<b>100,0</b>
<b>Проведение выборов и референдумов</b>	<b>0107</b>	<b>0200000</b>		<b>17 426,162</b>	<b>17 426,162</b>	<b>100,0</b>

Продолжение приложения 4

1	2	3	4	5	6	7
<b>Проведение выборов в представительные органы муниципального образования</b>	<b>0107</b>	<b>0200002</b>		<b>17 426,162</b>	<b>17 426,162</b>	<b>100,0</b>
Выполнение функций органами местного самоуправления	0107	0200002	500	17 426,162	17 426,162	100,0
<b>Обслуживание государственного и муниципального долга</b>	<b>0111</b>			<b>11 812,856</b>	<b>11 803,682</b>	<b>99,9</b>
<b>Процентные платежи по долговым обязательствам</b>	<b>0111</b>	<b>0650000</b>		<b>11 812,856</b>	<b>11 803,682</b>	<b>99,9</b>
<b>Процентные платежи по муниципальному долгу</b>	<b>0111</b>	<b>0650300</b>		<b>11 812,856</b>	<b>11 803,682</b>	<b>99,9</b>
Прочие расходы	0111	0650300	013	11 812,856	11 803,682	99,9
<b>Резервные фонды</b>	<b>0112</b>			<b>4 486,151</b>	<b>0,000</b>	<b>0,0</b>
<b>Резервные фонды</b>	<b>0112</b>	<b>0700000</b>		<b>4 486,151</b>	<b>0,000</b>	<b>0,0</b>
<b>Резервные фонды местных администраций</b>	<b>0112</b>	<b>0700500</b>		<b>4 486,151</b>	<b>0,000</b>	<b>0,0</b>
Прочие расходы	0112	0700500	013	4 486,151	0,000	0,0
<b>Другие общегосударственные вопросы</b>	<b>0114</b>			<b>108 921,545</b>	<b>104 447,067</b>	<b>95,9</b>
<b>Руководство и управление в сфере установленных функций</b>	<b>0114</b>	<b>0010000</b>		<b>12 181,550</b>	<b>12 181,550</b>	<b>100,0</b>
<b>Государственная регистрация актов гражданского состояния</b>	<b>0114</b>	<b>0013800</b>		<b>11 073,850</b>	<b>11 073,850</b>	<b>100,0</b>
Выполнение функций органами местного самоуправления	0114	0013800	500	11 073,850	11 073,850	100,0
<b>Осуществление полномочий по подготовке проведения статистических переписей</b>	<b>0114</b>	<b>0014300</b>		<b>1 107,700</b>	<b>1 107,700</b>	<b>100,0</b>
Выполнение функций органами местного самоуправления	0114	0014300	500	1 107,700	1 107,700	100,0
<b>Резервные фонды</b>	<b>0114</b>	<b>0700000</b>		<b>4 007,930</b>	<b>3 994,950</b>	<b>99,7</b>
<b>Резервные фонды исполнительных органов государственной власти субъектов Российской Федерации</b>	<b>0114</b>	<b>0700400</b>		<b>186,889</b>	<b>186,889</b>	<b>100,0</b>
Прочие расходы	0114	0700400	013	186,889	186,889	100,0
<b>Резервные фонды местных администраций</b>	<b>0114</b>	<b>0700500</b>		<b>3 821,041</b>	<b>3 808,061</b>	<b>99,7</b>
Прочие расходы	0114	0700500	013	3 821,041	3 808,061	99,7
<b>Реализация государственной политики в области приватизации и управления государственной и муниципальной собственностью</b>	<b>0114</b>	<b>0900000</b>		<b>15 523,050</b>	<b>13 085,293</b>	<b>84,3</b>
<b>Оценка недвижимости, признание прав и регулирование отношений по государственной и муниципальной собственности</b>	<b>0114</b>	<b>0900200</b>		<b>4 723,050</b>	<b>4 595,209</b>	<b>97,3</b>
Выполнение функций органами местного самоуправления	0114	0900200	500	4 723,050	4 595,209	97,3

Продолжение приложения 4

1	2	3	4	5	6	7
<b>Снос ветхого и аварийного жилищного фонда</b>	<b>0114</b>	<b>0900800</b>		<b>10 800,000</b>	<b>8 490,083</b>	<b>78,6</b>
Выполнение функций органами местного самоуправления	0114	0900800	500	10 800,000	8 490,083	78,6
<b>Реализация государственных функций, связанных с общегосударственным управлением</b>	<b>0114</b>	<b>0920000</b>		<b>17 306,339</b>	<b>16 864,576</b>	<b>97,4</b>
<b>Выполнение других обязательств государства</b>	<b>0114</b>	<b>0920300</b>		<b>17 306,339</b>	<b>16 864,576</b>	<b>97,4</b>
<b>Выполнение других обязательств государства</b>	<b>0114</b>	<b>0920300</b>		<b>1 028,142</b>	<b>878,142</b>	<b>85,4</b>
Выполнение функций органами местного самоуправления	0114	0920300	500	1 028,142	878,142	85,4
<b>Прочие выплаты по обязательствам государства</b>	<b>0114</b>	<b>0920305</b>		<b>16 278,198</b>	<b>15 986,435</b>	<b>98,2</b>
Выполнение функций органами местного самоуправления	0114	0920305	500	16 278,198	15 986,435	98,2
<b>Учреждения по обеспечению хозяйственного обслуживания</b>	<b>0114</b>	<b>0930000</b>		<b>56 884,284</b>	<b>55 321,454</b>	<b>97,3</b>
<b>Обеспечение деятельности подведомственных учреждений</b>	<b>0114</b>	<b>0939900</b>		<b>56 884,284</b>	<b>55 321,454</b>	<b>97,3</b>
Выполнение функций бюджетными учреждениями	0114	0939900	001	56 884,284	55 321,454	97,3
<b>Межбюджетные трансферты</b>	<b>0114</b>	<b>5210000</b>		<b>1 022,712</b>	<b>1 004,551</b>	<b>98,2</b>
<b>Иные межбюджетные трансферты бюджетам бюджетной системы</b>	<b>0114</b>	<b>5210300</b>		<b>1 022,712</b>	<b>1 004,551</b>	<b>98,2</b>
<b>Исполнение наказов избирателей</b>	<b>0114</b>	<b>5210303</b>		<b>1 022,712</b>	<b>1 004,551</b>	<b>98,2</b>
Выполнение функций бюджетными учреждениями	0114	5210303	001	1 022,712	1 004,551	98,2
<b>Региональные целевые программы</b>	<b>0114</b>	<b>5220000</b>		<b>1,920</b>	<b>1,900</b>	<b>99,0</b>
<b>Долгосрочная областная целевая программа «Государственная поддержка развития кадрового потенциала органов местного самоуправления муниципальных образований Смоленской области» на 2009–2012 годы</b>	<b>0114</b>	<b>5220800</b>		<b>1,920</b>	<b>1,900</b>	<b>99,0</b>
<b>Долгосрочная областная целевая программа «Государственная поддержка развития кадрового потенциала органов местного самоуправления муниципальных образований Смоленской области» на 2009–2012 годы</b>	<b>0114</b>	<b>5220800</b>		<b>1,615</b>	<b>1,615</b>	<b>100,0</b>
Выполнение функций органами местного самоуправления	0114	5220800	500	1,615	1,615	100,0

Продолжение приложения 4

1	2	3	4	5	6	7
Расходы бюджета муниципального образования, возникающие при выполнении полномочий органов местного самоуправления по вопросам местного значения при получении субсидий в рамках Долгосрочной областной целевой программы «Государственная поддержка развития кадрового потенциала органов местного самоуправления муниципальных образований Смоленской области» на 2009–2012 годы	0114	5220801		0,305	0,285	93,4
Выполнение функций органами местного самоуправления	0114	5220801	500	0,305	0,285	93,4
Целевые программы муниципальных образований	0114	7950000		1 993,760	1 992,794	100,0
Комплексная программа по профилактике правонарушений и укреплению правопорядка в городе Смоленске на 2007–2010 годы	0114	7958000		1 275,760	1 275,760	100,0
Выполнение функций органами местного самоуправления	0114	7958000	500	1 275,760	1 275,760	100,0
Городская целевая программа празднования 1150-летия города Смоленска	0114	7959800		718,000	717,034	99,9
Выполнение функций органами местного самоуправления	0114	7959800	500	718,000	717,034	99,9
<b>НАЦИОНАЛЬНАЯ БЕЗОПАСНОСТЬ И ПРАВООХРАНИТЕЛЬНАЯ ДЕЯТЕЛЬНОСТЬ</b>	0300			20 115,207	20 114,505	100,0
Защита населения и территории от последствий чрезвычайных ситуаций природного и техногенного характера, гражданская оборона	0309			20 115,207	20 114,505	100,0
Руководство и управление в сфере установленных функций органов государственной власти субъектов Российской Федерации и органов местного самоуправления	0309	0020000		20 112,847	20 112,145	100,0
Центральный аппарат	0309	0020400		20 112,847	20 112,145	100,0
Выполнение функций органами местного самоуправления	0309	0020400	500	20 112,847	20 112,145	100,0
Резервные фонды	0309	0700000		2,360	2,360	100,0
Резервные фонды исполнительных органов государственной власти субъектов Российской Федерации	0309	0700400		2,360	2,360	100,0
Прочие расходы	0309	0700400	013	2,360	2,360	100,0
<b>НАЦИОНАЛЬНАЯ ЭКОНОМИКА</b>	0400			1 200 527,626	1 162 445,661	96,8
Водные ресурсы	0406			6 246,803	5 706,555	91,4
Водохозяйственные мероприятия	0406	2800000		6 246,803	5 706,555	91,4

Продолжение приложения 4

1	2	3	4	5	6	7
<b>Осуществление капитального ремонта гидротехнических сооружений, находящихся в собственности субъектов Российской Федерации, муниципальной собственности, и бесхозяйных гидротехнических сооружений</b>	<b>0406</b>	<b>2800300</b>		<b>6 246,803</b>	<b>5 706,555</b>	<b>91,4</b>
Выполнение функций органами местного самоуправления	0406	2800300	500	6 246,803	5 706,555	91,4
<b>Транспорт</b>	<b>0408</b>			<b>369 300,762</b>	<b>361 796,868</b>	<b>98,0</b>
<b>Автомобильный транспорт</b>	<b>0408</b>	<b>3030000</b>		<b>61 374,740</b>	<b>61 351,664</b>	<b>100,0</b>
<b>Отдельные мероприятия в области автомобильного транспорта</b>	<b>0408</b>	<b>3030200</b>		<b>61 274,740</b>	<b>61 274,740</b>	<b>100,0</b>
Субсидии юридическим лицам	0408	3030200	006	61 274,740	61 274,740	100,0
<b>Проектирование газовой котельной</b>	<b>0408</b>	<b>3030300</b>		<b>100,000</b>	<b>76,924</b>	<b>76,9</b>
Проектирование, строительство и реконструкция объектов общегражданского назначения по инвестиционным проектам со сметной стоимостью до 1 млн рублей	0408	3030300	600	100,000	76,924	76,9
<b>Другие виды транспорта</b>	<b>0408</b>	<b>3170000</b>		<b>131 331,022</b>	<b>124 133,179</b>	<b>94,5</b>
<b>Субсидии на проведение отдельных мероприятий по другим видам транспорта</b>	<b>0408</b>	<b>3170100</b>		<b>57 441,000</b>	<b>57 441,000</b>	<b>100,0</b>
Субсидии юридическим лицам	0408	3170100	006	57 441,000	57 441,000	100,0
<b>Проектирование и строительство объектов транспортной инфраструктуры</b>	<b>0408</b>	<b>3170200</b>		<b>73 890,022</b>	<b>66 692,179</b>	<b>90,3</b>
Субсидии некоммерческим организациям	0408	3170200	019	56 615,000	56 615,000	100,0
Строительство троллейбусной линии в 7 и 8 микрорайонах «Киселевки»	0408	3170200	603	17 275,022	10 077,179	58,3
<b>Реализация государственных функций в области национальной экономики</b>	<b>0408</b>	<b>3400000</b>		<b>56 595,000</b>	<b>56 312,025</b>	<b>99,5</b>
<b>Закупка для городских нужд техники, производимой на территории Российской Федерации</b>	<b>0408</b>	<b>3400700</b>		<b>56 595,000</b>	<b>56 312,025</b>	<b>99,5</b>
<b>Субсидии на закупку автотранспортных средств и коммунальной техники</b>	<b>0408</b>	<b>3400702</b>		<b>56 595,000</b>	<b>56 312,025</b>	<b>99,5</b>
Выполнение функций органами местного самоуправления	0408	3400702	500	56 595,000	56 312,025	99,5
<b>Межбюджетные трансферты</b>	<b>0408</b>	<b>5210000</b>		<b>70 000,000</b>	<b>70 000,000</b>	<b>100,0</b>
<b>Субсидии бюджетам муниципальных образований для софинансирования расходных обязательств, возникающих при выполнении полномочий органов местного самоуправления по вопросам местного значения</b>	<b>0408</b>	<b>5210100</b>		<b>70 000,000</b>	<b>70 000,000</b>	<b>100,0</b>

Продолжение приложения 4

1	2	3	4	5	6	7
<b>Субсидия для софинансирования расходов г. Смоленска по приобретению новых трамваев, троллейбусов и автобусов</b>	<b>0408</b>	<b>5210126</b>		<b>70 000,000</b>	<b>70 000,000</b>	<b>100,0</b>
Выполнение функций органами местного самоуправления	0408	5210126	500	70 000,000	70 000,000	100,0
<b>Целевые программы муниципальных образований</b>	<b>0408</b>	<b>7950000</b>		<b>50 000,000</b>	<b>50 000,000</b>	<b>100,0</b>
<b>Городская целевая программа празднования 1150-летия города Смоленска</b>	<b>0408</b>	<b>7959800</b>		<b>50 000,000</b>	<b>50 000,000</b>	<b>100,0</b>
Выполнение функций органами местного самоуправления	0408	7959800	500	50 000,000	50 000,000	100,0
<b>Дорожное хозяйство</b>	<b>0409</b>			<b>756 270,405</b>	<b>742 034,000</b>	<b>98,1</b>
<b>Дорожное хозяйство</b>	<b>0409</b>	<b>3150000</b>		<b>326 165,142</b>	<b>326 165,142</b>	<b>100,0</b>
<b>Поддержка дорожного хозяйства</b>	<b>0409</b>	<b>3150200</b>		<b>326 165,142</b>	<b>326 165,142</b>	<b>100,0</b>
<b>Строительство и модернизация автомобильных дорог общего пользования, в том числе дорог в поселениях (за исключением автомобильных дорог федерального значения)</b>	<b>0409</b>	<b>3150201</b>		<b>3 313,774</b>	<b>3 313,774</b>	<b>100,0</b>
Выполнение функций органами местного самоуправления	0409	3150201	500	3 313,774	3 313,774	100,0
<b>Капитальный ремонт и ремонт автомобильных дорог общего пользования административных центров субъектов Российской Федерации</b>	<b>0409</b>	<b>3150206</b>		<b>322 851,368</b>	<b>322 851,368</b>	<b>100,0</b>
Субсидии некоммерческим организациям	0409	3150206	019	322 851,368	322 851,368	100,0
<b>Межбюджетные трансферты</b>	<b>0409</b>	<b>5210000</b>		<b>42 105,263</b>	<b>42 105,263</b>	<b>100,0</b>
<b>Субсидии бюджетам муниципальных образований для софинансирования расходных обязательств, возникающих при выполнении полномочий органов местного самоуправления по вопросам местного значения</b>	<b>0409</b>	<b>5210100</b>		<b>42 105,263</b>	<b>42 105,263</b>	<b>100,0</b>
<b>Субсидия на капитальный ремонт и ремонт автомобильных дорог общего пользования города-героя Смоленска</b>	<b>0409</b>	<b>5210128</b>		<b>42 105,263</b>	<b>42 105,263</b>	<b>100,0</b>
Субсидии некоммерческим организациям	0409	5210128	019	42 105,263	42 105,263	100,0
<b>Целевые программы муниципальных образований</b>	<b>0409</b>	<b>7950000</b>		<b>388 000,000</b>	<b>373 763,595</b>	<b>96,3</b>
<b>Городская целевая программа празднования 1150-летия города Смоленска</b>	<b>0409</b>	<b>7959800</b>		<b>388 000,000</b>	<b>373 763,595</b>	<b>96,3</b>
Выполнение функций органами местного самоуправления	0409	7959800	500	388 000,000	373 763,595	96,3
<b>Другие вопросы в области национальной экономики</b>	<b>0412</b>			<b>68 709,655</b>	<b>52 908,238</b>	<b>77,0</b>



Продолжение приложения 4

1	2	3	4	5	6	7
Руководство и управление в сфере установленных функций органов государственной власти субъектов Российской Федерации и органов местного самоуправления	0412	0020000		29 640,647	29 260,791	98,7
<b>Центральный аппарат</b>	<b>0412</b>	<b>0020400</b>		<b>29 640,647</b>	<b>29 260,791</b>	<b>98,7</b>
Выполнение функций органами местного самоуправления	0412	0020400	500	29 640,647	29 260,791	98,7
<b>Мероприятия в области строительства, архитектуры и градостроительства</b>	<b>0412</b>	<b>3380000</b>		<b>15 675,000</b>	<b>15 073,873</b>	<b>96,2</b>
Проектирование, строительство и реконструкция объектов общегражданского назначения по инвестиционным проектам со сметной стоимостью от 1 до 10 млн рублей	0412	3380000	800	15 675,000	15 073,873	96,2
<b>Реализация государственных функций в области национальной экономики</b>	<b>0412</b>	<b>3400000</b>		<b>6 312,009</b>	<b>1 054,956</b>	<b>16,7</b>
<b>Мероприятия по землеустройству и землепользованию</b>	<b>0412</b>	<b>3400300</b>		<b>6 312,009</b>	<b>1 054,956</b>	<b>16,7</b>
Выполнение функций органами местного самоуправления	0412	3400300	500	6 312,009	1 054,956	16,7
<b>Взносы в уставный капитал муниципальных предприятий</b>	<b>0412</b>	<b>7800000</b>		<b>100,000</b>	<b>100,000</b>	<b>100,0</b>
Взносы в уставный капитал муниципальных предприятий	0412	7800000	902	100,000	100,000	100,0
<b>Целевые программы муниципальных образований</b>	<b>0412</b>	<b>7950000</b>		<b>16 982,000</b>	<b>7 418,618</b>	<b>43,7</b>
<b>Долгосрочная целевая программа «Развитие малого и среднего предпринимательства города Смоленска в 2010–2012 гг.»</b>	<b>0412</b>	<b>7958100</b>		<b>2 482,000</b>	<b>2 465,618</b>	<b>99,3</b>
Субсидии юридическим лицам	0412	7958100	006	1 292,244	1 276,021	98,7
Выполнение функций органами местного самоуправления	0412	7958100	500	1 189,756	1 189,597	100,0
<b>Городская целевая программа празднования 1150-летия города Смоленска</b>	<b>0412</b>	<b>7959800</b>		<b>14 500,000</b>	<b>4 953,000</b>	<b>34,2</b>
Выполнение функций органами местного самоуправления	0412	7959800	500	14 500,000	4 953,000	34,2
<b>ЖИЛИЩНО-КОММУНАЛЬНОЕ ХОЗЯЙСТВО</b>	<b>0500</b>			<b>1 514 262,459</b>	<b>1 317 965,637</b>	<b>87,0</b>
<b>Жилищное хозяйство</b>	<b>0501</b>			<b>614 101,967</b>	<b>486 921,985</b>	<b>79,3</b>
<b>Резервные фонды</b>	<b>0501</b>	<b>0700000</b>		<b>12 578,713</b>	<b>9 725,000</b>	<b>77,3</b>
<b>Резервные фонды исполнительных органов государственной власти субъектов Российской Федерации</b>	<b>0501</b>	<b>0700400</b>		<b>3 278,713</b>	<b>425,000</b>	<b>13,0</b>
Прочие расходы	0501	0700400	013	3 278,713	425,000	13,0

Продолжение приложения 4

1	2	3	4	5	6	7
<b>Резервные фонды местных администраций</b>	<b>0501</b>	<b>0700500</b>		<b>9 300,000</b>	<b>9 300,000</b>	<b>100,0</b>
Прочие расходы	0501	0700500	013	9 300,000	9 300,000	100,0
<b>Реализация государственной политики в области приватизации и управления государственной и муниципальной собственностью</b>	<b>0501</b>	<b>0900000</b>		<b>4 288,000</b>	<b>4 288,000</b>	<b>100,0</b>
<b>Приобретение объектов недвижимого имущества в муниципальную собственность</b>	<b>0501</b>	<b>0900700</b>		<b>4 288,000</b>	<b>4 288,000</b>	<b>100,0</b>
Выполнение функций органами местного самоуправления	0501	0900700	500	4 288,000	4 288,000	100,0
<b>Обеспечение мероприятий по капитальному ремонту многоквартирных домов и переселению граждан из аварийного жилищного фонда</b>	<b>0501</b>	<b>0980000</b>		<b>451 940,604</b>	<b>393 133,821</b>	<b>87,0</b>
<b>Обеспечение мероприятий по капитальному ремонту многоквартирных домов и переселению граждан из аварийного жилищного фонда за счет средств, поступивших от государственной корпорации «Фонд содействия реформированию жилищно-коммунального хозяйства»</b>	<b>0501</b>	<b>0980100</b>		<b>402 742,745</b>	<b>360 956,283</b>	<b>89,6</b>
<b>Обеспечение мероприятий по капитальному ремонту многоквартирных домов за счет средств, поступивших от государственной корпорации «Фонд содействия реформированию жилищно-коммунального хозяйства»</b>	<b>0501</b>	<b>0980101</b>		<b>343 248,669</b>	<b>343 248,669</b>	<b>100,0</b>
Субсидии юридическим лицам	0501	0980101	006	343 248,669	343 248,669	100,0
<b>Обеспечение мероприятий по переселению граждан из аварийного жилищного фонда за счет средств, поступивших от государственных корпораций Фонд содействия реформирования жилищно-коммунального хозяйства</b>	<b>0501</b>	<b>0980102</b>		<b>59 494,076</b>	<b>17 707,615</b>	<b>29,8</b>
Бюджетные инвестиции	0501	0980102	003	59 494,076	17 707,615	29,8
<b>Обеспечение мероприятий по капитальному ремонту многоквартирных домов и переселению граждан из аварийного жилищного фонда за счет средств бюджетов</b>	<b>0501</b>	<b>0980200</b>		<b>49 197,860</b>	<b>32 177,537</b>	<b>65,4</b>
<b>Обеспечение мероприятий по капитальному ремонту многоквартирных домов за счет средств бюджетов</b>	<b>0501</b>	<b>0980201</b>		<b>24 964,931</b>	<b>24 964,931</b>	<b>100,0</b>
Субсидии юридическим лицам	0501	0980201	006	24 964,931	24 964,931	100,0

Продолжение приложения 4

1	2	3	4	5	6	7
<b>Обеспечение мероприятий по переселению граждан из аварийного жилищного фонда за счет средств бюджетов.</b>	<b>0501</b>	<b>0980202</b>		<b>4 327,074</b>	<b>1 287,896</b>	<b>29,8</b>
Бюджетные инвестиции	0501	0980202	003	4 327,074	1 287,896	29,8
<b>Расходы на покрытие разницы при предоставлении гражданам жилых помещений площадью, превышающей площадь изымаемого жилого помещения по переселению из аварийного жилого фонда</b>	<b>0501</b>	<b>0980211</b>		<b>19 905,855</b>	<b>5 924,711</b>	<b>29,8</b>
Бюджетные инвестиции	0501	0980211	003	19 905,855	5 924,711	29,8
<b>Поддержка жилищного хозяйства</b>	<b>0501</b>	<b>3500000</b>		<b>59 963,960</b>	<b>41 540,864</b>	<b>69,3</b>
<b>Компенсация выпадающих доходов организациям, предоставляющим населению жилищные услуги по тарифам, не обеспечивающим возмещение издержек</b>	<b>0501</b>	<b>3500100</b>		<b>9 284,200</b>	<b>9 111,671</b>	<b>98,1</b>
Субсидии юридическим лицам	0501	3500100	006	9 284,200	9 111,671	98,1
<b>Капитальный ремонт государственного жилищного фонда субъектов Российской Федерации и муниципального жилищного фонда</b>	<b>0501</b>	<b>3500200</b>		<b>50 179,760</b>	<b>32 429,193</b>	<b>64,6</b>
Выполнение функций органами местного самоуправления	0501	3500200	500	50 179,760	32 429,193	64,6
<b>Мероприятия в области жилищного хозяйства</b>	<b>0501</b>	<b>3500300</b>		<b>500,000</b>	<b>0,000</b>	<b>0,0</b>
Субсидии юридическим лицам	0501	3500300	006	500,000	0,000	0,0
<b>Межбюджетные трансферты</b>	<b>0501</b>	<b>5210000</b>		<b>1 480,689</b>	<b>1 460,496</b>	<b>98,6</b>
<b>Иные межбюджетные трансферты бюджетам бюджетной системы</b>	<b>0501</b>	<b>5210300</b>		<b>1 480,689</b>	<b>1 460,496</b>	<b>98,6</b>
<b>Исполнение наказов избирателей</b>	<b>0501</b>	<b>5210303</b>		<b>1 480,689</b>	<b>1 460,496</b>	<b>98,6</b>
Выполнение функций бюджетными учреждениями	0501	5210303	001	1 480,689	1 460,496	98,6
<b>Целевые программы муниципальных образований</b>	<b>0501</b>	<b>7950000</b>		<b>83 850,000</b>	<b>36 773,804</b>	<b>43,9</b>
<b>Городская целевая программа «Социальное жилье на 2003–2010 года»</b>	<b>0501</b>	<b>7957500</b>		<b>22 000,000</b>	<b>21 720,041</b>	<b>98,7</b>
Выполнение функций органами местного самоуправления	0501	7957500	500	22 000,000	21 720,041	98,7
<b>Городская целевая программа празднования 1150-летия города Смоленска</b>	<b>0501</b>	<b>7959800</b>		<b>61 850,000</b>	<b>15 053,763</b>	<b>24,3</b>
Выполнение функций органами местного самоуправления	0501	7959800	500	61 850,000	15 053,763	24,3
<b>Коммунальное хозяйство</b>	<b>0502</b>			<b>266 736,365</b>	<b>235 992,939</b>	<b>88,5</b>
<b>Поддержка коммунального хозяйства</b>	<b>0502</b>	<b>3510000</b>		<b>67 080,700</b>	<b>66 454,480</b>	<b>99,1</b>

Продолжение приложения 4

1	2	3	4	5	6	7
<b>Компенсация выпадающих доходов организациям, предоставляющим населению услуги теплоснабжения по тарифам, не обеспечивающим возмещение издержек</b>	<b>0502</b>	<b>3510200</b>		<b>50 608,800</b>	<b>50 608,798</b>	<b>100,0</b>
Субсидии юридическим лицам	0502	3510200	006	50 608,800	50 608,798	100,0
<b>Мероприятия в области коммунального хозяйства</b>	<b>0502</b>	<b>3510500</b>		<b>16 471,900</b>	<b>15 845,682</b>	<b>96,2</b>
<b>Мероприятия в области коммунального хозяйства</b>	<b>0502</b>	<b>3510500</b>		<b>750,448</b>	<b>631,444</b>	<b>84,1</b>
Выполнение функций органами местного самоуправления	0502	3510500	500	750,448	631,444	84,1
<b>Компенсация выпадающих доходов организациям, предоставляющим населению услуги бань</b>	<b>0502</b>	<b>3510501</b>		<b>13 500,000</b>	<b>13 500,000</b>	<b>100,0</b>
Субсидии юридическим лицам	0502	3510501	006	13 500,000	13 500,000	100,0
<b>Мероприятия по проектированию и строительству газопроводов</b>	<b>0502</b>	<b>3510502</b>		<b>700,000</b>	<b>691,351</b>	<b>98,8</b>
Проектирование, строительство и реконструкция объектов общегражданского назначения по инвестиционным проектам со сметной стоимостью от 1 до 10 млн рублей	0502	3510502	800	700,000	691,351	98,8
<b>Мероприятия по строительству объектов водоснабжения</b>	<b>0502</b>	<b>3510503</b>		<b>1 521,452</b>	<b>1 022,887</b>	<b>67,2</b>
Проектирование, строительство и реконструкция объектов общегражданского назначения по инвестиционным проектам со сметной стоимостью от 1 до 10 млн рублей	0502	3510503	800	1 521,452	1 022,887	67,2
<b>Межбюджетные трансферты</b>	<b>0502</b>	<b>5210000</b>		<b>68,000</b>	<b>0,000</b>	<b>0,0</b>
<b>Иные межбюджетные трансферты бюджетам бюджетной системы</b>	<b>0502</b>	<b>5210300</b>		<b>68,000</b>	<b>0,000</b>	<b>0,0</b>
<b>Исполнение наказов избирателей</b>	<b>0502</b>	<b>5210303</b>		<b>68,000</b>	<b>0,000</b>	<b>0,0</b>
Выполнение функций бюджетными учреждениями	0502	5210303	001	68,000	0,000	0,0
<b>Целевые программы муниципальных образований</b>	<b>0502</b>	<b>7950000</b>		<b>199 587,665</b>	<b>169 538,459</b>	<b>84,9</b>
<b>Инвестиционная программа муниципального унитарного предприятия «Смоленсктеплосеть» по развитию системы теплоснабжения города Смоленска на 2007–2010 годы</b>	<b>0502</b>	<b>7958300</b>		<b>10 679,900</b>	<b>9 983,422</b>	<b>93,5</b>
Бюджетные инвестиции	0502	7958300	003	10 679,900	9 983,422	93,5

Продолжение приложения 4

1	2	3	4	5	6	7
<b>Инвестиционная программа СМУП «Горводоканал» по развитию систем водоснабжения и водоотведения г. Смоленска на 2007–2010 годы</b>	<b>0502</b>	<b>7958500</b>		<b>11 374,205</b>	<b>10 269,813</b>	<b>90,3</b>
Бюджетные инвестиции	0502	7958500	003	11 374,205	10 269,813	90,3
<b>Муниципальная программа «Подготовка объектов ЖКХ к осенне-зимнему периоду 2010–2011 гг.»</b>	<b>0502</b>	<b>7959300</b>		<b>93 072,100</b>	<b>87 065,285</b>	<b>93,5</b>
Выполнение функций органами местного самоуправления	0502	7959300	500	93 072,100	87 065,285	93,5
<b>Программа поэтапного перехода на отпуск коммунальных ресурсов потребителям в соответствии с показателями коллективных (общедомовых) приборов учета потребления на территории г. Смоленска на 2009–2011 гг.</b>	<b>0502</b>	<b>7959400</b>		<b>25 161,460</b>	<b>25 161,453</b>	<b>100,0</b>
Выполнение функций органами местного самоуправления	0502	7959400	500	25 161,460	25 161,453	100,0
<b>Городская целевая программа празднования 1150-летия города Смоленска</b>	<b>0502</b>	<b>7959800</b>		<b>59 300,000</b>	<b>37 058,485</b>	<b>62,5</b>
Выполнение функций органами местного самоуправления	0502	7959800	500	59 300,000	37 058,485	62,5
<b>Благоустройство</b>	<b>0503</b>			<b>615 865,682</b>	<b>577 495,864</b>	<b>93,8</b>
<b>Резервные фонды</b>	<b>0503</b>	<b>0700000</b>		<b>12 649,772</b>	<b>12 649,408</b>	<b>100,0</b>
<b>Резервные фонды исполнительных органов государственной власти субъектов Российской Федерации</b>	<b>0503</b>	<b>0700400</b>		<b>8 519,772</b>	<b>8 519,772</b>	<b>100,0</b>
Прочие расходы	0503	0700400	013	8 519,772	8 519,772	100,0
<b>Резервные фонды местных администраций</b>	<b>0503</b>	<b>0700500</b>		<b>4 130,000</b>	<b>4 129,636</b>	<b>100,0</b>
Прочие расходы	0503	0700500	013	4 130,000	4 129,636	100,0
<b>Межбюджетные трансферты</b>	<b>0503</b>	<b>5210000</b>		<b>40 705,218</b>	<b>40 595,691</b>	<b>99,7</b>
<b>Субсидии бюджетам муниципальных образований для софинансирования расходных обязательств, возникающих при выполнении полномочий органов местного самоуправления по вопросам местного значения</b>	<b>0503</b>	<b>5210100</b>		<b>36 360,535</b>	<b>36 327,568</b>	<b>99,9</b>
<b>Сохранение объектов культурного наследия (Памятников истории и культуры), находящихся в муниципальной собственности</b>	<b>0503</b>	<b>5210114</b>		<b>1 007,000</b>	<b>1 006,721</b>	<b>100,0</b>
Выполнение функций органами местного самоуправления	0503	5210114	500	1 007,000	1 006,721	100,0

Продолжение приложения 4

1	2	3	4	5	6	7
<b>Субсидии бюджету города Смоленска на сохранение памятника истории «Мемориал «Скорбящая мать» на месте массовых расстрелов советских патриотов-подпольщиков немецко-фашистскими захватчиками» в связи с предстоящим 65-летием Победы в Великой Отечественной войне 1941–1945 гг.</b>	<b>0503</b>	<b>5210125</b>		<b>35 353,535</b>	<b>35 320,847</b>	<b>99,9</b>
Выполнение функций органами местного самоуправления	0503	5210125	500	35 353,535	35 320,847	99,9
<b>Иные межбюджетные трансферты бюджетам бюджетной системы</b>	<b>0503</b>	<b>5210300</b>		<b>4 344,683</b>	<b>4 268,123</b>	<b>98,2</b>
<b>Исполнение наказов избирателей</b>	<b>0503</b>	<b>5210303</b>		<b>4 344,683</b>	<b>4 268,123</b>	<b>98,2</b>
Выполнение функций бюджетными учреждениями	0503	5210303	001	4 344,683	4 268,123	98,2
<b>Благоустройство</b>	<b>0503</b>	<b>6000000</b>		<b>333 067,107</b>	<b>322 948,787</b>	<b>97,0</b>
<b>Уличное освещение</b>	<b>0503</b>	<b>6000100</b>		<b>65 117,100</b>	<b>62 873,651</b>	<b>96,6</b>
Выполнение функций органами местного самоуправления	0503	6000100	500	65 117,100	62 873,651	96,6
<b>Содержание автомобильных дорог и инженерных сооружений на них в границах городских округов и поселений в рамках благоустройства</b>	<b>0503</b>	<b>6000200</b>		<b>110 047,259</b>	<b>110 047,179</b>	<b>100,0</b>
Субсидии некоммерческим организациям	0503	6000200	019	70 029,965	70 029,885	100,0
Выполнение функций органами местного самоуправления	0503	6000200	500	40 017,294	40 017,294	100,0
<b>Озеленение</b>	<b>0503</b>	<b>6000300</b>		<b>55 501,278</b>	<b>55 500,972</b>	<b>100,0</b>
Субсидии некоммерческим организациям	0503	6000300	019	55 501,278	55 500,972	100,0
<b>Организация и содержание мест захоронения</b>	<b>0503</b>	<b>6000400</b>		<b>5 053,680</b>	<b>5 053,680</b>	<b>100,0</b>
Выполнение функций органами местного самоуправления	0503	6000400	500	5 053,680	5 053,680	100,0
<b>Прочие мероприятия по благоустройству городских округов и поселений</b>	<b>0503</b>	<b>6000500</b>		<b>97 347,791</b>	<b>89 473,306</b>	<b>91,9</b>
Субсидии некоммерческим организациям	0503	6000500	019	9 163,648	9 163,647	100,0
Выполнение функций органами местного самоуправления	0503	6000500	500	81 048,197	76 168,354	94,0
Проектирование, строительство и реконструкция объектов общегражданского назначения по инвестиционным проектам со сметной стоимостью от 1 до 10 млн рублей	0503	6000500	800	7 135,945	4 141,304	58,0

Продолжение приложения 4

1	2	3	4	5	6	7
<b>Целевые программы муниципальных образований</b>	<b>0503</b>	<b>7950000</b>		<b>229 443,585</b>	<b>201 301,978</b>	<b>87,7</b>
<b>Комплексная программа реконструкции, ремонта, строительства, содержания улично-дорожной сети, искусственных сооружений и дворовых территорий города Смоленска на период 2007–2011 годы</b>	<b>0503</b>	<b>7958400</b>		<b>186 713,585</b>	<b>167 238,238</b>	<b>89,6</b>
Субсидии некоммерческим организациям	0503	7958400	019	131 599,723	131 599,723	100,0
Выполнение функций органами местного самоуправления	0503	7958400	500	55 113,862	35 638,515	64,7
<b>Городская целевая программа празднования 1150-летия города Смоленска</b>	<b>0503</b>	<b>7959800</b>		<b>42 730,000</b>	<b>34 063,739</b>	<b>79,7</b>
Выполнение функций органами местного самоуправления	0503	7959800	500	42 730,000	34 063,739	79,7
<b>Другие вопросы в области жилищно-коммунального хозяйства</b>	<b>0505</b>			<b>17 558,444</b>	<b>17 554,849</b>	<b>100,0</b>
<b>Руководство и управление в сфере установленных функций органов государственной власти субъектов Российской Федерации и органов местного самоуправления</b>	<b>0505</b>	<b>0020000</b>		<b>17 558,444</b>	<b>17 554,849</b>	<b>100,0</b>
<b>Центральный аппарат</b>	<b>0505</b>	<b>0020400</b>		<b>17 558,444</b>	<b>17 554,849</b>	<b>100,0</b>
Выполнение функций органами местного самоуправления	0505	0020400	500	17 558,444	17 554,849	100,0
<b>ОБРАЗОВАНИЕ</b>	<b>0700</b>			<b>1 752 332,150</b>	<b>1 710 634,824</b>	<b>97,6</b>
<b>Дошкольное образование</b>	<b>0701</b>			<b>595 384,354</b>	<b>591 800,344</b>	<b>99,4</b>
<b>Реализация государственной политики в области приватизации и управления государственной и муниципальной собственностью</b>	<b>0701</b>	<b>0900000</b>		<b>20 280,400</b>	<b>20 251,535</b>	<b>99,9</b>
<b>Приобретение земельных участков в муниципальную собственность</b>	<b>0701</b>	<b>0900500</b>		<b>1 467,610</b>	<b>1 467,610</b>	<b>100,0</b>
Выполнение функций органами местного самоуправления	0701	0900500	500	1 467,610	1 467,610	100,0
<b>Приобретение движимого имущества в муниципальную собственность</b>	<b>0701</b>	<b>0900600</b>		<b>2 657,282</b>	<b>2 657,282</b>	<b>100,0</b>
Выполнение функций органами местного самоуправления	0701	0900600	500	2 657,282	2 657,282	100,0
<b>Приобретение объектов недвижимого имущества в муниципальную собственность</b>	<b>0701</b>	<b>0900700</b>		<b>16 155,508</b>	<b>16 126,643</b>	<b>99,8</b>
Выполнение функций органами местного самоуправления	0701	0900700	500	16 155,508	16 126,643	99,8
<b>Детские дошкольные учреждения</b>	<b>0701</b>	<b>4200000</b>		<b>569 252,309</b>	<b>565 703,719</b>	<b>99,4</b>



Продолжение приложения 4

1	2	3	4	5	6	7
<b>Обеспечение деятельности подведомственных учреждений</b>	<b>0701</b>	<b>4209900</b>		<b>569 252,309</b>	<b>565 703,719</b>	<b>99,4</b>
Выполнение функций бюджетными учреждениями	0701	4209900	001	550 431,334	547 447,179	99,5
Строительство детского сада на 100 мест по ул. М. Октябрьской	0701	4209900	604	18 120,975	17 557,638	96,9
Проектирование, строительство и реконструкция объектов общегражданского назначения по инвестиционным проектам со сметной стоимостью от 1 до 10 млн рублей	0701	4209900	800	700,000	698,902	99,8
<b>Межбюджетные трансферты</b>	<b>0701</b>	<b>5210000</b>		<b>5 851,645</b>	<b>5 845,090</b>	<b>99,9</b>
<b>Иные межбюджетные трансферты бюджетам бюджетной системы</b>	<b>0701</b>	<b>5210300</b>		<b>5 851,645</b>	<b>5 845,090</b>	<b>99,9</b>
<b>Исполнение наказов избирателей</b>	<b>0701</b>	<b>5210303</b>		<b>5 851,645</b>	<b>5 845,090</b>	<b>99,9</b>
Выполнение функций бюджетными учреждениями	0701	5210303	001	5 851,645	5 845,090	99,9
<b>Общее образование</b>	<b>0702</b>			<b>997 101,952</b>	<b>968 420,539</b>	<b>97,1</b>
<b>Школы – детские сады, школы начальные, неполные средние и средние</b>	<b>0702</b>	<b>4210000</b>		<b>350 651,907</b>	<b>342 325,945</b>	<b>97,6</b>
<b>Обеспечение деятельности подведомственных учреждений</b>	<b>0702</b>	<b>4219900</b>		<b>350 651,907</b>	<b>342 325,945</b>	<b>97,6</b>
Выполнение функций бюджетными учреждениями	0702	4219900	001	330 501,907	329 727,359	99,8
Строительство пристройки к гимназии экономического профиля по ул. Багратиона	0702	4219900	605	15 100,000	7 588,121	50,3
Проектирование, строительство и реконструкция объектов общегражданского назначения по инвестиционным проектам со сметной стоимостью от 1 до 10 млн рублей	0702	4219900	800	5 050,000	5 010,465	99,2
<b>Учреждения по внешкольной работе с детьми</b>	<b>0702</b>	<b>4230000</b>		<b>170 104,134</b>	<b>170 005,225</b>	<b>99,9</b>
<b>Обеспечение деятельности подведомственных учреждений</b>	<b>0702</b>	<b>4239900</b>		<b>170 104,134</b>	<b>170 005,225</b>	<b>99,9</b>
Выполнение функций бюджетными учреждениями	0702	4239900	001	170 104,134	170 005,225	99,9
<b>Реализация государственной политики занятости населения</b>	<b>0702</b>	<b>5100000</b>		<b>286,610</b>	<b>286,578</b>	<b>100,0</b>
<b>Реализация дополнительных мероприятий, направленных на организацию стажировки выпускников образовательных учреждений в целях приобретения опыта работы</b>	<b>0702</b>	<b>5100300</b>		<b>286,610</b>	<b>286,578</b>	<b>100,0</b>
Выполнение функций бюджетными учреждениями	0702	5100300	001	286,610	286,578	100,0

Продолжение приложения 4

1	2	3	4	5	6	7
<b>Иные безвозмездные и безвозвратные перечисления</b>	<b>0702</b>	<b>5200000</b>		<b>15 777,000</b>	<b>15 588,127</b>	<b>98,8</b>
<b>Ежемесячное денежное вознаграждение за классное руководство</b>	<b>0702</b>	<b>5200900</b>		<b>15 777,000</b>	<b>15 588,127</b>	<b>98,8</b>
Выполнение функций бюджетными учреждениями	0702	5200900	001	15 777,000	15 588,127	98,8
<b>Межбюджетные трансферты</b>	<b>0702</b>	<b>5210000</b>		<b>10 309,401</b>	<b>10 294,380</b>	<b>99,9</b>
<b>Иные межбюджетные трансферты бюджетам бюджетной системы</b>	<b>0702</b>	<b>5210300</b>		<b>10 309,401</b>	<b>10 294,380</b>	<b>99,9</b>
<b>Исполнение наказов избирателей</b>	<b>0702</b>	<b>5210303</b>		<b>10 309,401</b>	<b>10 294,380</b>	<b>99,9</b>
Выполнение функций бюджетными учреждениями	0702	5210303	001	10 309,401	10 294,380	99,9
<b>Региональные целевые программы</b>	<b>0702</b>	<b>5220000</b>		<b>429 972,900</b>	<b>429 890,714</b>	<b>100,0</b>
<b>Долгосрочная областная целевая программа «Развитие системы образования в Смоленской области» на 2009–2012 годы</b>	<b>0702</b>	<b>5222400</b>		<b>429 972,900</b>	<b>429 890,714</b>	<b>100,0</b>
Выполнение функций бюджетными учреждениями	0702	5222400	001	429 972,900	429 890,714	100,0
<b>Целевые программы муниципальных образований</b>	<b>0702</b>	<b>7950000</b>		<b>20 000,000</b>	<b>29,570</b>	<b>0,1</b>
<b>Городская целевая программа празднования 1150-летия города Смоленска</b>	<b>0702</b>	<b>7959800</b>		<b>20 000,000</b>	<b>29,570</b>	<b>0,1</b>
Выполнение функций органами местного самоуправления	0702	7959800	500	20 000,000	29,570	0,1
<b>Молодежная политика и оздоровление детей</b>	<b>0707</b>			<b>17 631,102</b>	<b>17 619,263</b>	<b>99,9</b>
<b>Межбюджетные трансферты</b>	<b>0707</b>	<b>5210000</b>		<b>9 613,565</b>	<b>9 613,432</b>	<b>100,0</b>
<b>Субсидии бюджетам муниципальных образований для софинансирования расходных обязательств, возникающих при выполнении полномочий органов местного самоуправления по вопросам местного значения</b>	<b>0707</b>	<b>5210100</b>		<b>9 613,565</b>	<b>9 613,432</b>	<b>100,0</b>
<b>Субсидии бюджетам муниципальных районов Смоленской области, бюджетов городских округов Смоленской области, связанных с организацией отдыха детей в загородных детских оздоровительных лагерях, расположенных на территории Российской Федерации, в каникулярное время</b>	<b>0707</b>	<b>5210122</b>		<b>3 763,565</b>	<b>3 763,565</b>	<b>100,0</b>
Выполнение функций органами местного самоуправления	0707	5210122	500	3 763,565	3 763,565	100,0

Продолжение приложения 4

1	2	3	4	5	6	7
Субсидии бюджетам муниципальных районов Смоленской области, бюджетов городских округов Смоленской области на организацию отдыха детей в каникулярное время в лагерях дневного пребывания, организованных на базе муниципальных образовательных учреждений, реализующих общеобразовательные программы, и учреждений дополнительного образования детей.	0707	5210123		5 850,000	5 849,867	100,0
Выполнение функций бюджетными учреждениями	0707	5210123	001	5 850,000	5 849,867	100,0
<b>Целевые программы муниципальных образований</b>	<b>0707</b>	<b>7950000</b>		<b>8 017,538</b>	<b>8 005,831</b>	<b>99,9</b>
<b>Муниципальная программа «Дети города Смоленска» на 2008–2010 годы</b>	<b>0707</b>	<b>7957000</b>		<b>6 595,938</b>	<b>6 595,925</b>	<b>100,0</b>
Проведение оздоровительных и других мероприятий для детей и молодежи	0707	7957000	447	6 595,938	6 595,925	100,0
<b>Ведомственная целевая программа «Молодежь города Смоленска» на 2009–2011 годы</b>	<b>0707</b>	<b>7958900</b>		<b>1 421,600</b>	<b>1 409,906</b>	<b>99,2</b>
Проведение оздоровительных и других мероприятий для детей и молодежи	0707	7958900	447	1 421,600	1 409,906	99,2
<b>Другие вопросы в области образования</b>	<b>0709</b>			<b>142 214,742</b>	<b>132 794,679</b>	<b>93,4</b>
<b>Руководство и управление в сфере установленных функций органов государственной власти субъектов Российской Федерации и органов местного самоуправления</b>	<b>0709</b>	<b>0020000</b>		<b>15 329,201</b>	<b>15 313,460</b>	<b>99,9</b>
<b>Центральный аппарат</b>	<b>0709</b>	<b>0020400</b>		<b>15 329,201</b>	<b>15 313,460</b>	<b>99,9</b>
Выполнение функций органами местного самоуправления	0709	0020400	500	15 329,201	15 313,460	99,9
<b>Учреждения, обеспечивающие предоставление услуг в сфере образования</b>	<b>0709</b>	<b>4350000</b>		<b>19 962,700</b>	<b>19 962,423</b>	<b>100,0</b>
<b>Обеспечение деятельности подведомственных учреждений</b>	<b>0709</b>	<b>4359900</b>		<b>19 962,700</b>	<b>19 962,423</b>	<b>100,0</b>
Выполнение функций бюджетными учреждениями	0709	4359900	001	19 421,500	19 421,229	100,0
Проектирование, строительство и реконструкция объектов общегражданского назначения по инвестиционным проектам со сметной стоимостью от 1 до 10 млн рублей	0709	4359900	800	541,200	541,194	100,0
<b>Учебно-методические кабинеты, централизованные бухгалтерии, группы хозяйственного обслуживания, учебные фильмотеки, межшкольные учебно-производственные комбинаты, логопедические пункты</b>	<b>0709</b>	<b>4520000</b>		<b>42 560,541</b>	<b>42 521,513</b>	<b>99,9</b>

Продолжение приложения 4

1	2	3	4	5	6	7
<b>Обеспечение деятельности подведомственных учреждений</b>	<b>0709</b>	<b>4529900</b>		<b>42 560,541</b>	<b>42 521,513</b>	<b>99,9</b>
Выполнение функций бюджетными учреждениями	0709	4529900	001	42 560,541	42 521,513	99,9
<b>Межбюджетные трансферты</b>	<b>0709</b>	<b>5210000</b>		<b>15 299,300</b>	<b>15 297,499</b>	<b>100,0</b>
<b>Субвенции бюджетам муниципальных образований для финансового обеспечения расходных обязательств муниципальных образований, возникающих при выполнении государственных полномочий РФ, субъектов РФ, переданных для осуществления органам местного самоуправления в установленном порядке</b>	<b>0709</b>	<b>5210200</b>		<b>14 968,300</b>	<b>14 968,300</b>	<b>100,0</b>
<b>Организация и осуществление деятельности по опеке и попечительству</b>	<b>0709</b>	<b>5210206</b>		<b>14 968,300</b>	<b>14 968,300</b>	<b>100,0</b>
Выполнение функций органами местного самоуправления	0709	5210206	500	14 968,300	14 968,300	100,0
<b>Иные межбюджетные трансферты бюджетам бюджетной системы</b>	<b>0709</b>	<b>5210300</b>		<b>331,000</b>	<b>329,199</b>	<b>99,5</b>
<b>Исполнение наказов избирателей</b>	<b>0709</b>	<b>5210303</b>		<b>331,000</b>	<b>329,199</b>	<b>99,5</b>
Выполнение функций бюджетными учреждениями	0709	5210303	001	331,000	329,199	99,5
<b>Целевые программы муниципальных образований</b>	<b>0709</b>	<b>7950000</b>		<b>49 063,000</b>	<b>39 699,784</b>	<b>80,9</b>
<b>Муниципальная программа «Дети города Смоленска» на 2008–2010 годы</b>	<b>0709</b>	<b>7957000</b>		<b>5 960,000</b>	<b>5 958,826</b>	<b>100,0</b>
Мероприятия в сфере образования	0709	7957000	022	5 960,000	5 958,826	100,0
<b>Муниципальная программа «Развитие системы образования города Смоленска» на 2008–2010 годы</b>	<b>0709</b>	<b>7957200</b>		<b>5 500,000</b>	<b>5 465,848</b>	<b>99,4</b>
Мероприятия в сфере образования	0709	7957200	022	5 500,000	5 465,848	99,4
<b>Комплексная программа противодействия злоупотреблению наркотическими средствами и психотропными веществами, их незаконному обороту на 2010–2012 годы</b>	<b>0709</b>	<b>7957700</b>		<b>300,000</b>	<b>300,000</b>	<b>100,0</b>
Мероприятия в сфере образования	0709	7957700	022	300,000	300,000	100,0
<b>Инвестиционная программа «Реконструкция спортивных комплексов и площадок в школах города Смоленска» на 2009–2012 годы</b>	<b>0709</b>	<b>7958700</b>		<b>7 000,000</b>	<b>7 000,000</b>	<b>100,0</b>
Мероприятия в сфере образования	0709	7958700	022	7 000,000	7 000,000	100,0
<b>Долгосрочная целевая программа «Развитие международных связей в городе Смоленске на 2010–2014 гг.</b>	<b>0709</b>	<b>7959200</b>		<b>303,000</b>	<b>303,000</b>	<b>100,0</b>
Мероприятия в сфере образования	0709	7959200	022	303,000	303,000	100,0

Продолжение приложения 4

1	2	3	4	5	6	7
<b>Городская целевая программа празднования 1150-летия города Смоленска</b>	<b>0709</b>	<b>7959800</b>		<b>30 000,000</b>	<b>20 672,110</b>	<b>68,9</b>
Выполнение функций органами местного самоуправления	0709	7959800	500	30 000,000	20 672,110	68,9
<b>КУЛЬТУРА, КИНЕМАТОГРАФИЯ, СРЕДСТВА МАССОВОЙ ИНФОРМАЦИИ</b>	<b>0800</b>			<b>121 642,141</b>	<b>120 542,567</b>	<b>99,1</b>
<b>Культура</b>	<b>0801</b>			<b>102 134,311</b>	<b>101 652,519</b>	<b>99,5</b>
<b>Резервные фонды</b>	<b>0801</b>	<b>0700000</b>		<b>4 604,970</b>	<b>4 604,970</b>	<b>100,0</b>
<b>Резервные фонды исполнительных органов государственной власти субъектов Российской Федерации</b>	<b>0801</b>	<b>0700400</b>		<b>2 604,970</b>	<b>2 604,970</b>	<b>100,0</b>
Прочие расходы	0801	0700400	013	2 604,970	2 604,970	100,0
<b>Резервные фонды местных администраций</b>	<b>0801</b>	<b>0700500</b>		<b>2 000,000</b>	<b>2 000,000</b>	<b>100,0</b>
Прочие расходы	0801	0700500	013	2 000,000	2 000,000	100,0
<b>Дворцы и дома культуры, другие учреждения культуры и средств массовой информации</b>	<b>0801</b>	<b>4400000</b>		<b>41 393,136</b>	<b>41 288,688</b>	<b>99,7</b>
<b>Обеспечение деятельности подведомственных учреждений</b>	<b>0801</b>	<b>4409900</b>		<b>41 393,136</b>	<b>41 288,688</b>	<b>99,7</b>
Выполнение функций бюджетными учреждениями	0801	4409900	001	38 493,136	38 388,688	99,7
Проектирование, строительство и реконструкция объектов общегражданского назначения по инвестиционным проектам со сметной стоимостью от 1 до 10 млн рублей	0801	4409900	800	2 900,000	2 900,000	100,0
<b>Библиотеки</b>	<b>0801</b>	<b>4420000</b>		<b>22 692,914</b>	<b>22 682,733</b>	<b>100,0</b>
<b>Обеспечение деятельности подведомственных учреждений</b>	<b>0801</b>	<b>4429900</b>		<b>22 692,914</b>	<b>22 682,733</b>	<b>100,0</b>
Выполнение функций бюджетными учреждениями	0801	4429900	001	22 692,914	22 682,733	100,0
<b>Театры, цирки, концертные и другие организации исполнительских искусств</b>	<b>0801</b>	<b>4430000</b>		<b>9 858,800</b>	<b>9 858,793</b>	<b>100,0</b>
<b>Обеспечение деятельности подведомственных учреждений</b>	<b>0801</b>	<b>4439900</b>		<b>9 858,800</b>	<b>9 858,793</b>	<b>100,0</b>
Выполнение функций бюджетными учреждениями	0801	4439900	001	9 858,800	9 858,793	100,0
<b>Мероприятия в сфере культуры, кинематографии, средств массовой информации</b>	<b>0801</b>	<b>4500000</b>		<b>2 155,550</b>	<b>2 155,550</b>	<b>100,0</b>

Продолжение приложения 4

1	2	3	4	5	6	7
<b>Комплектование книжных фондов библиотек муниципальных образований и государственных библиотек городов Москвы и Санкт-Петербурга</b>	<b>0801</b>	<b>4500600</b>		<b>2 155,550</b>	<b>2 155,550</b>	<b>100,0</b>
Выполнение функций бюджетными учреждениями	0801	4500600	001	2 155,550	2 155,550	100,0
<b>Межбюджетные трансферты</b>	<b>0801</b>	<b>5210000</b>		<b>2 236,741</b>	<b>2 236,741</b>	<b>100,0</b>
<b>Иные межбюджетные трансферты бюджетам бюджетной системы</b>	<b>0801</b>	<b>5210300</b>		<b>2 236,741</b>	<b>2 236,741</b>	<b>100,0</b>
<b>Исполнение наказов избирателей</b>	<b>0801</b>	<b>5210303</b>		<b>2 236,741</b>	<b>2 236,741</b>	<b>100,0</b>
Выполнение функций бюджетными учреждениями	0801	5210303	001	2 236,741	2 236,741	100,0
<b>Целевые программы муниципальных образований</b>	<b>0801</b>	<b>7950000</b>		<b>19 192,200</b>	<b>18 825,044</b>	<b>98,1</b>
<b>Комплексная программа противодействия злоупотреблению наркотическими средствами и психотропными веществами, их незаконному обороту на 2010–2012 годы</b>	<b>0801</b>	<b>7957700</b>		<b>150,000</b>	<b>149,999</b>	<b>100,0</b>
Мероприятия по поддержке и развитию культуры, искусства, кинематографии, средств массовой информации и архивного дела	0801	7957700	023	150,000	149,999	100,0
<b>Ведомственная целевая программа «Совершенствование организации массовой работы на 2010 год»</b>	<b>0801</b>	<b>7959100</b>		<b>14 042,200</b>	<b>13 677,065</b>	<b>97,4</b>
Мероприятия по поддержке и развитию культуры, искусства, кинематографии, средств массовой информации и архивного дела	0801	7959100	023	14 042,200	13 677,065	97,4
<b>Городская целевая программа празднования 1150-летия города Смоленска</b>	<b>0801</b>	<b>7959800</b>		<b>5 000,000</b>	<b>4 997,980</b>	<b>100,0</b>
Мероприятия по поддержке и развитию культуры, искусства, кинематографии, средств массовой информации и архивного дела	0801	7959800	023	5 000,000	4 997,980	100,0
<b>Кинематография</b>	<b>0802</b>			<b>1 046,500</b>	<b>996,711</b>	<b>95,2</b>
<b>Мероприятия в сфере культуры, кинематографии, средств массовой информации</b>	<b>0802</b>	<b>4500000</b>		<b>1 046,500</b>	<b>996,711</b>	<b>95,2</b>
<b>Государственная поддержка в сфере культуры, кинематографии, средств массовой информации</b>	<b>0802</b>	<b>4508500</b>		<b>1 046,500</b>	<b>996,711</b>	<b>95,2</b>
Субсидии юридическим лицам	0802	4508500	006	1 046,500	996,711	95,2
<b>Другие вопросы в области культуры, кинематографии, средств массовой информации</b>	<b>0806</b>			<b>18 461,330</b>	<b>17 893,337</b>	<b>96,9</b>

Продолжение приложения 4

1	2	3	4	5	6	7
Руководство и управление в сфере установленных функций органов государственной власти субъектов Российской Федерации и органов местного самоуправления	0806	0020000		5 384,850	5 383,811	100,0
Центральный аппарат	0806	0020400		5 384,850	5 383,811	100,0
Выполнение функций органами местного самоуправления	0806	0020400	500	5 384,850	5 383,811	100,0
Мероприятия в сфере культуры, кинематографии, средств массовой информации	0806	4500000		11 108,080	10 541,242	94,9
Государственная поддержка в сфере культуры, кинематографии, средств массовой информации	0806	4508500		11 108,080	10 541,242	94,9
Выполнение функций органами местного самоуправления	0806	4508500	500	11 108,080	10 541,242	94,9
Целевые программы муниципальных образований	0806	7950000		1 968,400	1 968,284	100,0
Ведомственная целевая программа «Совершенствование организации массовой работы на 2010 год»	0806	7959100		1 268,400	1 268,284	100,0
Мероприятия по поддержке и развитию культуры, искусства, кинематографии, средств массовой информации и архивного дела	0806	7959100	023	1 268,400	1 268,284	100,0
Городская целевая программа празднования 1150-летия города Смоленска	0806	7959800		700,000	700,000	100,0
Мероприятия по поддержке и развитию культуры, искусства, кинематографии, средств массовой информации и архивного дела	0806	7959800	023	700,000	700,000	100,0
<b>ЗДРАВООХРАНЕНИЕ, ФИЗИЧЕСКАЯ КУЛЬТУРА И СПОРТ</b>	<b>0900</b>			<b>547 091,683</b>	<b>499 255,325</b>	<b>91,3</b>
Стационарная медицинская помощь	0901			265 456,647	220 184,180	82,9
Бюджетные инвестиции в объекты капитального строительства, не включенные в целевые программы	0901	1020000		20 000,000	0,000	0,0
Бюджетные инвестиции в объекты капитального строительства государственной собственности субъектов Российской Федерации (объекты капитального строительства собственности муниципальных образований)	0901	1020100		20 000,000	0,000	0,0
Бюджетные инвестиции в объекты капитального строительства собственности муниципальных образований	0901	1020102		20 000,000	0,000	0,0
Выполнение функций органами местного самоуправления	0901	1020102	500	20 000,000	0,000	0,0



Продолжение приложения 4

1	2	3	4	5	6	7
<b>Больницы, клиники, госпитали, медико-санитарные части</b>	<b>0901</b>	<b>4700000</b>		<b>216 901,652</b>	<b>207 650,655</b>	<b>95,7</b>
<b>Обеспечение деятельности подведомственных учреждений</b>	<b>0901</b>	<b>4709900</b>		<b>216 901,652</b>	<b>207 650,655</b>	<b>95,7</b>
Выполнение функций бюджетными учреждениями	0901	4709900	001	198 864,081	198 853,029	100,0
Выполнение функций органами местного самоуправления	0901	4709900	500	596,001	356,001	59,7
Проектирование, строительство и реконструкция объектов общегражданского назначения по инвестиционным проектам со сметной стоимостью от 1 до 10 млн рублей	0901	4709900	800	17 411,570	8 441,625	48,5
<b>Межбюджетные трансферты</b>	<b>0901</b>	<b>5210000</b>		<b>13 554,995</b>	<b>12 292,775</b>	<b>90,7</b>
<b>Субсидии бюджетам муниципальных образований для софинансирования расходных обязательств, возникающих при выполнении полномочий органов местного самоуправления по вопросам местного значения</b>	<b>0901</b>	<b>5210100</b>		<b>10 526,315</b>	<b>9 346,492</b>	<b>88,8</b>
<b>Субсидии бюджетам городских округов Смоленской области на капитальный ремонт муниципальных учреждений здравоохранения</b>	<b>0901</b>	<b>5210124</b>		<b>10 526,315</b>	<b>9 346,492</b>	<b>88,8</b>
Выполнение функций бюджетными учреждениями	0901	5210124	001	10 526,315	9 346,492	88,8
<b>Иные межбюджетные трансферты бюджетам бюджетной системы</b>	<b>0901</b>	<b>5210300</b>		<b>3 028,680</b>	<b>2 946,282</b>	<b>97,3</b>
<b>Исполнение наказов избирателей</b>	<b>0901</b>	<b>5210303</b>		<b>3 028,680</b>	<b>2 946,282</b>	<b>97,3</b>
Выполнение функций бюджетными учреждениями	0901	5210303	001	3 028,680	2 946,282	97,3
<b>Целевые программы муниципальных образований</b>	<b>0901</b>	<b>7950000</b>		<b>15 000,000</b>	<b>240,751</b>	<b>1,6</b>
<b>Городская целевая программа празднования 1150-летия города Смоленска</b>	<b>0901</b>	<b>7959800</b>		<b>15 000,000</b>	<b>240,751</b>	<b>1,6</b>
Выполнение функций органами местного самоуправления	0901	7959800	500	15 000,000	240,751	1,6
<b>Амбулаторная помощь</b>	<b>0902</b>			<b>91 990,959</b>	<b>90 040,129</b>	<b>97,9</b>
<b>Поликлиники, амбулатории, диагностические центры</b>	<b>0902</b>	<b>4710000</b>		<b>89 081,588</b>	<b>87 132,393</b>	<b>97,8</b>
<b>Обеспечение деятельности подведомственных учреждений</b>	<b>0902</b>	<b>4719900</b>		<b>89 081,588</b>	<b>87 132,393</b>	<b>97,8</b>
Выполнение функций бюджетными учреждениями	0902	4719900	001	80 304,538	80 282,403	100,0
Выполнение функций органами местного самоуправления	0902	4719900	500	180,000	0,000	0,0

Продолжение приложения 4

1	2	3	4	5	6	7
Проектирование и строительство пристройки к МЛПУ «Поликлиника № 6» по ул. Коммунистической	0902	4719900	607	5 000,000	4 910,626	98,2
Проектирование, строительство и реконструкция объектов общегражданского назначения по инвестиционным проектам со сметной стоимостью от 1 до 10 млн. рублей	0902	4719900	800	3 597,050	1 939,364	53,9
<b>Межбюджетные трансферты</b>	<b>0902</b>	<b>5210000</b>		<b>2 909,371</b>	<b>2 907,736</b>	<b>99,9</b>
<b>Иные межбюджетные трансферты бюджетам бюджетной системы</b>	<b>0902</b>	<b>5210300</b>		<b>2 909,371</b>	<b>2 907,736</b>	<b>99,9</b>
<b>Исполнение наказов избирателей</b>	<b>0902</b>	<b>5210303</b>		<b>2 909,371</b>	<b>2 907,736</b>	<b>99,9</b>
Выполнение функций бюджетными учреждениями	0902	5210303	001	2 909,371	2 907,736	99,9
<b>Скорая медицинская помощь</b>	<b>0904</b>			<b>106 607,497</b>	<b>106 336,117</b>	<b>99,7</b>
<b>Станции скорой и неотложной помощи</b>	<b>0904</b>	<b>4770000</b>		<b>93 997,697</b>	<b>93 997,690</b>	<b>100,0</b>
<b>Обеспечение деятельности подведомственных учреждений</b>	<b>0904</b>	<b>4779900</b>		<b>93 997,697</b>	<b>93 997,690</b>	<b>100,0</b>
Выполнение функций бюджетными учреждениями	0904	4779900	001	93 997,697	93 997,690	100,0
<b>Иные безвозмездные и безвозвратные перечисления</b>	<b>0904</b>	<b>5200000</b>		<b>12 609,800</b>	<b>12 338,427</b>	<b>97,8</b>
<b>Денежные выплаты медицинскому персоналу фельдшерско-акушерских пунктов, врачам, фельдшерам и медицинским сестрам скорой медицинской помощи</b>	<b>0904</b>	<b>5201800</b>		<b>12 609,800</b>	<b>12 338,427</b>	<b>97,8</b>
Выполнение функций бюджетными учреждениями	0904	5201800	001	12 609,800	12 338,427	97,8
<b>Физическая культура и спорт</b>	<b>0908</b>			<b>25 456,545</b>	<b>25 239,099</b>	<b>99,1</b>
<b>Физкультурно-оздоровительная работа и спортивные мероприятия</b>	<b>0908</b>	<b>5120000</b>		<b>681,245</b>	<b>469,067</b>	<b>68,9</b>
<b>Мероприятия в области здравоохранения, спорта и физической культуры, туризма</b>	<b>0908</b>	<b>5129700</b>		<b>681,245</b>	<b>469,067</b>	<b>68,9</b>
Выполнение функций органами местного самоуправления	0908	5129700	500	681,245	469,067	68,9
<b>Межбюджетные трансферты</b>	<b>0908</b>	<b>5210000</b>		<b>150,000</b>	<b>150,000</b>	<b>100,0</b>
<b>Иные межбюджетные трансферты бюджетам бюджетной системы</b>	<b>0908</b>	<b>5210300</b>		<b>150,000</b>	<b>150,000</b>	<b>100,0</b>
<b>Исполнение наказов избирателей</b>	<b>0908</b>	<b>5210303</b>		<b>150,000</b>	<b>150,000</b>	<b>100,0</b>
Выполнение функций бюджетными учреждениями	0908	5210303	001	150,000	150,000	100,0
<b>Целевые программы муниципальных образований</b>	<b>0908</b>	<b>7950000</b>		<b>24 625,300</b>	<b>24 620,032</b>	<b>100,0</b>

Продолжение приложения 4

1	2	3	4	5	6	7
<b>Муниципальная программа «Дети города Смоленска» на 2008–2010 годы</b>	<b>0908</b>	<b>7957000</b>		<b>560,000</b>	<b>559,902</b>	<b>100,0</b>
Мероприятия в области здравоохранения, спорта и физической культуры, туризма	0908	7957000	079	560,000	559,902	100,0
<b>Комплексная программа противодействия злоупотреблению наркотическими средствами и психотропными веществами, их незаконному обороту на 2010–2012 годы</b>	<b>0908</b>	<b>7957700</b>		<b>200,000</b>	<b>198,877</b>	<b>99,4</b>
Мероприятия в области здравоохранения, спорта и физической культуры, туризма	0908	7957700	079	200,000	198,877	99,4
<b>Ведомственная целевая программа «Развитие физической культуры и спорта в городе Смоленске» на 2009–2011 годы</b>	<b>0908</b>	<b>7959000</b>		<b>23 435,300</b>	<b>23 433,573</b>	<b>100,0</b>
Мероприятия в области здравоохранения, спорта и физической культуры, туризма	0908	7959000	079	23 435,300	23 433,573	100,0
<b>Городская целевая программа празднования 1150-летия города Смоленска</b>	<b>0908</b>	<b>7959800</b>		<b>430,000</b>	<b>427,680</b>	<b>99,5</b>
Мероприятия в области здравоохранения, спорта и физической культуры, туризма	0908	7959800	079	430,000	427,680	99,5
<b>Другие вопросы в области здравоохранения, физической культуры и спорта</b>	<b>0910</b>			<b>57 580,035</b>	<b>57 455,798</b>	<b>99,8</b>
<b>Руководство и управление в сфере установленных функций органов государственной власти субъектов Российской Федерации и органов местного самоуправления</b>	<b>0910</b>	<b>0020000</b>		<b>10 558,935</b>	<b>10 553,325</b>	<b>99,9</b>
<b>Центральный аппарат</b>	<b>0910</b>	<b>0020400</b>		<b>10 558,935</b>	<b>10 553,325</b>	<b>99,9</b>
Выполнение функций органами местного самоуправления	0910	0020400	500	10 558,935	10 553,325	99,9
<b>Резервные фонды</b>	<b>0910</b>	<b>0700000</b>		<b>30,000</b>	<b>30,000</b>	<b>100,0</b>
<b>Резервные фонды местных администраций</b>	<b>0910</b>	<b>0700500</b>		<b>30,000</b>	<b>30,000</b>	<b>100,0</b>
Прочие расходы	0910	0700500	013	30,000	30,000	100,0
<b>Целевые программы муниципальных образований</b>	<b>0910</b>	<b>7950000</b>		<b>46 991,100</b>	<b>46 872,473</b>	<b>99,7</b>
<b>Муниципальная программа «Дети города Смоленска» на 2008–2010 годы</b>	<b>0910</b>	<b>7957000</b>		<b>25 829,000</b>	<b>25 826,502</b>	<b>100,0</b>
Мероприятия в области здравоохранения, спорта и физической культуры, туризма	0910	7957000	079	25 829,000	25 826,502	100,0

Продолжение приложения 4

1	2	3	4	5	6	7
<b>Городская целевая программа «Здоровый город» на 2010–2012 годы</b>	<b>0910</b>	<b>7957100</b>		<b>2 000,000</b>	<b>1 981,871</b>	<b>99,1</b>
Мероприятия в области здравоохранения, спорта и физической культуры, туризма	0910	7957100	079	2 000,000	1 981,871	99,1
<b>Долгосрочная целевая программа «Развитие внутреннего и въездного туризма в городе-герое Смоленске на 2009–2012 годы»</b>	<b>0910</b>	<b>7957400</b>		<b>700,000</b>	<b>687,897</b>	<b>98,3</b>
Мероприятия в области здравоохранения, спорта и физической культуры, туризма	0910	7957400	079	700,000	687,897	98,3
<b>Комплексная программа противодействия злоупотреблению наркотическими средствами и психотропными веществами, их незаконному обороту на 2010–2012 годы</b>	<b>0910</b>	<b>7957700</b>		<b>200,000</b>	<b>164,214</b>	<b>82,1</b>
Мероприятия в области здравоохранения, спорта и физической культуры, туризма	0910	7957700	079	200,000	164,214	82,1
<b>Целевая программа по укреплению материально-технической базы МЛПУ «Клиническая больница № 1» г. Смоленска на 2008–2010 гг.</b>	<b>0910</b>	<b>7958200</b>		<b>2 250,000</b>	<b>2 250,000</b>	<b>100,0</b>
Мероприятия в области здравоохранения, спорта и физической культуры, туризма	0910	7958200	079	2 250,000	2 250,000	100,0
<b>Ведомственная целевая программа «Совершенствование организации массовой работы на 2010 год»</b>	<b>0910</b>	<b>7959100</b>		<b>50,500</b>	<b>44,113</b>	<b>87,4</b>
Мероприятия в области здравоохранения, спорта и физической культуры, туризма	0910	7959100	079	50,500	44,113	87,4
<b>Долгосрочная целевая программа «Развитие международных связей в городе Смоленске на 2010–2014 гг.</b>	<b>0910</b>	<b>7959200</b>		<b>1 000,000</b>	<b>996,502</b>	<b>99,7</b>
Выполнение функций органами местного самоуправления	0910	7959200	500	1 000,000	996,502	99,7
<b>Ведомственная целевая программа «Кадровая политика в здравоохранении муниципального образования город-герой. Смоленск» на 2010–2012 годы</b>	<b>0910</b>	<b>7959500</b>		<b>5 800,000</b>	<b>5 800,000</b>	<b>100,0</b>
Мероприятия в области здравоохранения, спорта и физической культуры, туризма	0910	7959500	079	5 800,000	5 800,000	100,0
<b>Ведомственная целевая программа «Совершенствование оказания медицинской помощи больным с сосудистыми заболеваниями на территории города Смоленска» на 2010–2012 годы</b>	<b>0910</b>	<b>7959600</b>		<b>5 861,600</b>	<b>5 860,599</b>	<b>100,0</b>

Продолжение приложения 4

1	2	3	4	5	6	7
Мероприятия в области здравоохранения, спорта и физической культуры, туризма	0910	7959600	079	5 861,600	5 860,599	100,0
<b>Городская целевая программа празднования 1150-летия города Смоленска</b>	<b>0910</b>	<b>7959800</b>		<b>3 300,000</b>	<b>3 260,774</b>	<b>98,8</b>
Выполнение функций органами местного самоуправления	0910	7959800	500	3 300,000	3 260,774	98,8
<b>СОЦИАЛЬНАЯ ПОЛИТИКА</b>	<b>1000</b>			<b>140 574,118</b>	<b>125 901,237</b>	<b>89,6</b>
<b>Пенсионное обеспечение</b>	<b>1001</b>			<b>7 056,653</b>	<b>7 053,795</b>	<b>100,0</b>
Доплаты к пенсиям, дополнительное пенсионное обеспечение	1001	4910000		7 056,653	7 053,795	100,0
Доплаты к пенсиям государственных служащих субъектов Российской Федерации и муниципальных служащих	1001	4910100		7 056,653	7 053,795	100,0
Социальные выплаты	1001	4910100	005	7 056,653	7 053,795	100,0
<b>Социальное обеспечение населения</b>	<b>1003</b>			<b>59 445,765</b>	<b>44 920,952</b>	<b>75,6</b>
<b>Резервные фонды</b>	<b>1003</b>	<b>0700000</b>		<b>1 232,808</b>	<b>1 232,808</b>	<b>100,0</b>
<b>Резервные фонды местных администраций</b>	<b>1003</b>	<b>0700500</b>		<b>1 232,808</b>	<b>1 232,808</b>	<b>100,0</b>
Прочие расходы	1003	0700500	013	1 232,808	1 232,808	100,0
<b>Федеральная целевая программа «Жилище» на 2002–2010 годы</b>	<b>1003</b>	<b>1040000</b>		<b>11 787,304</b>	<b>8 926,425</b>	<b>75,7</b>
<b>Подпрограмма «Обеспечение жильем молодых семей»</b>	<b>1003</b>	<b>1040200</b>		<b>11 787,304</b>	<b>8 926,425</b>	<b>75,7</b>
Социальные выплаты	1003	1040200	005	11 787,304	8 926,425	75,7
<b>Социальная помощь</b>	<b>1003</b>	<b>5050000</b>		<b>30 024,884</b>	<b>20 845,405</b>	<b>69,4</b>
<b>Мероприятия в области социальной политики</b>	<b>1003</b>	<b>5053300</b>		<b>17 259,518</b>	<b>12 725,464</b>	<b>73,7</b>
Прочие расходы	1003	5053300	013	17 259,518	12 725,464	73,7
<b>Обеспечение жилыми помещениями детей-сирот, детей, оставшихся без попечения родителей, а также детей, находящихся под опекой (попечительством), не имеющих закрепленного жилого помещения</b>	<b>1003</b>	<b>5053600</b>		<b>12 136,045</b>	<b>7 490,620</b>	<b>61,7</b>
Выполнение функций органами местного самоуправления	1003	5053600	500	12 136,045	7 490,620	61,7
<b>Компенсации членам семей погибших военнослужащих</b>	<b>1003</b>	<b>5056400</b>		<b>629,321</b>	<b>629,321</b>	<b>100,0</b>
<b>Предоставление дополнительной меры социальной поддержки жителям города Смоленска, имеющим тяжелые заболевания</b>	<b>1003</b>	<b>5056401</b>		<b>629,321</b>	<b>629,321</b>	<b>100,0</b>
Социальные выплаты	1003	5056401	005	629,321	629,321	100,0

Продолжение приложения 4

1	2	3	4	5	6	7
Реализация государственных функций в области социальной политики	1003	5140000		1 180,000	1 180,000	100,0
Субсидии отдельным общественным организациям и иным некоммерческим объединениям	1003	5140500		1 180,000	1 180,000	100,0
Субсидии некоммерческим организациям	1003	5140500	019	1 180,000	1 180,000	100,0
Межбюджетные трансферты	1003	5210000		1 390,500	1 390,500	100,0
Субвенции бюджетам муниципальных образований для финансового обеспечения расходных обязательств муниципальных образований, возникающих при выполнении государственных полномочий РФ, субъектов РФ, переданных для осуществления органам местного самоуправления в установленном порядке	1003	5210200		1 390,500	1 390,500	100,0
Ежемесячная денежная компенсация на проезд на городском, пригородном, в сельской местности на внутрирайонном транспорте (кроме такси), а также проезд один раз в год к месту жительства и обратно к месту учебы детей-сирот и детей, оставшихся без попечения родителей, обучающихся в муниципальных образовательных учреждениях	1003	5210202		1 390,500	1 390,500	100,0
Социальные выплаты	1003	5210202	005	1 390,500	1 390,500	100,0
Региональные целевые программы	1003	5220000		13 330,269	10 847,025	81,4
Долгосрочная областная целевая программа «Обеспечение жильем молодых семей» на 2009–2010 годы	1003	5224200		13 330,269	10 847,025	81,4
Долгосрочная областная целевая программа «Обеспечение жильем молодых семей» на 2009–2010 годы	1003	5224200		10 623,072	8 337,150	78,5
Социальные выплаты	1003	5224200	005	10 623,072	8 337,150	78,5
Расходы бюджета муниципального образования, возникающие при выполнении полномочий органов местного самоуправления по вопросам местного значения при получении субсидий в рамках Долгосрочной областной целевой программы «Обеспечение жильем молодых семей» на 2009–2010 годы	1003	5224201		2 707,197	2 509,875	92,7
Социальные выплаты	1003	5224201	005	2 707,197	2 509,875	92,7
Целевые программы муниципальных образований	1003	7950000		500,000	498,789	99,8
Муниципальная программа «Дети города Смоленска» на 2008–2010 годы	1003	7957000		500,000	498,789	99,8
Мероприятия в области социальной политики	1003	7957000	068	500,000	498,789	99,8

Продолжение приложения 4

1	2	3	4	5	6	7
<b>Охрана семьи и детства</b>	<b>1004</b>			<b>72 786,700</b>	<b>72 739,949</b>	<b>99,9</b>
<b>Иные безвозмездные и безвозвратные перечисления</b>	<b>1004</b>	<b>5200000</b>		<b>72 786,700</b>	<b>72 739,949</b>	<b>99,9</b>
<b>Компенсация части родительской платы за содержание ребенка в государственных и муниципальных образовательных учреждениях, реализующих основную общеобразовательную программу дошкольного образования</b>	<b>1004</b>	<b>5201000</b>		<b>26 622,000</b>	<b>26 577,178</b>	<b>99,8</b>
Социальные выплаты	1004	5201000	005	26 622,000	26 577,178	99,8
<b>Содержание ребенка в семье опекуна и приемной семье, а также вознаграждение, причитающееся приемному родителю</b>	<b>1004</b>	<b>5201300</b>		<b>46 164,700</b>	<b>46 162,771</b>	<b>100,0</b>
<b>Выплаты приемной семье на содержание подопечных детей</b>	<b>1004</b>	<b>5201311</b>		<b>5 680,800</b>	<b>5 680,800</b>	<b>100,0</b>
Социальные выплаты	1004	5201311	005	5 680,800	5 680,800	100,0
<b>Вознаграждение, причитающееся приемному родителю</b>	<b>1004</b>	<b>5201312</b>		<b>3 864,000</b>	<b>3 862,071</b>	<b>100,0</b>
Социальные выплаты	1004	5201312	005	3 864,000	3 862,071	100,0
<b>Выплаты семьям опекунов на содержание подопечных детей</b>	<b>1004</b>	<b>5201313</b>		<b>36 619,900</b>	<b>36 619,900</b>	<b>100,0</b>
Социальные выплаты	1004	5201313	005	36 619,900	36 619,900	100,0
<b>Другие вопросы в области социальной политики</b>	<b>1006</b>			<b>1 285,000</b>	<b>1 186,541</b>	<b>92,3</b>
<b>Реализация государственных функций в области социальной политики</b>	<b>1006</b>	<b>5140000</b>		<b>1 070,000</b>	<b>972,201</b>	<b>90,9</b>
<b>Разработка и реализация комплекса мер по оказанию поддержки детям, оказавшимся в трудной жизненной ситуации</b>	<b>1006</b>	<b>5140800</b>		<b>1 070,000</b>	<b>972,201</b>	<b>90,9</b>
Грант Фонда поддержки детей, находящихся в трудной жизненной ситуации	1006	5140800	903	1 070,000	972,201	90,9
<b>Целевые программы муниципальных образований</b>	<b>1006</b>	<b>7950000</b>		<b>215,000</b>	<b>214,340</b>	<b>99,7</b>
<b>Муниципальная программа «Дети города Смоленска» на 2008–2010 годы</b>	<b>1006</b>	<b>7957000</b>		<b>215,000</b>	<b>214,340</b>	<b>99,7</b>
Мероприятия в области социальной политики	1006	7957000	068	215,000	214,340	99,7
<b>ИТОГО</b>				<b>5 653 546,664</b>	<b>5 301 117,069</b>	<b>93,8</b>



Приложение № 5  
к решению 24-й сессии  
Смоленского городского Совета IV созыва  
от 27.05.2011 № 340

### Ведомственная структура расходов бюджета города Смоленска за 2010 год

тыс. руб.

Наименование	Код главного рас- порядителя средств бюджета города	Раздел, подраздел	Целевая статья расходов	Вид расходов	Утверж- денный план	Исполнение	Процент испол- нения
1	2	3	4	5	6	7	8
<b>СМОЛЕНСКИЙ ГОРОДСКОЙ СОВЕТ</b>	<b>900</b>				<b>26 698,004</b>	<b>25 206,717</b>	<b>94,4</b>
<i><b>ОБЩЕГОСУДАРСТВЕННЫЕ ВОПРОСЫ</b></i>	<i>900</i>	<i>0100</i>			<i>22 238,104</i>	<i>21 222,905</i>	<i>95,4</i>
Функционирование высшего долж- ностного лица субъекта Российской Федерации и муниципального обра- зования	900	0102			720,037	598,470	83,1
Руководство и управление в сфе- ре установленных функций органов государственной власти субъектов Российской Федерации и органов местного самоуправления	900	0102	0020000		720,037	598,470	83,1
Глава муниципального образования	900	0102	0020300		720,037	598,470	83,1
Выполнение функций органами местного самоуправления	900	0102	0020300	500	720,037	598,470	83,1
Функционирование законодатель- ных (представительных) органов государственной власти и предста- вительных органов муниципальных образований	900	0103			21 518,067	20 624,436	95,8
Руководство и управление в сфе- ре установленных функций органов государственной власти субъектов Российской Федерации и органов местного самоуправления	900	0103	0020000		21 518,067	20 624,436	95,8
Центральный аппарат	900	0103	0020400		8 358,600	8 345,767	99,8
Выполнение функций органами местного самоуправления	900	0103	0020400	500	8 358,600	8 345,767	99,8
Председатель представительного ор- гана муниципального образования	900	0103	0021100		1 520,467	1 514,962	99,6
Выполнение функций органами местного самоуправления	900	0103	0021100	500	1 520,467	1 514,962	99,6

1	2	3	4	5	6	7	8
Депутаты представительного органа муниципального образования	900	0103	0021200		11 639,000	10 763,706	92,5
Выполнение функций органами местного самоуправления	900	0103	0021200	500	11 639,000	10 763,706	92,5
<b>КУЛЬТУРА, КИНЕМАТОГРАФИЯ, СРЕДСТВА МАССОВОЙ ИНФОРМАЦИИ</b>	900	0800			1 755,400	1 525,594	86,9
Другие вопросы в области культуры, кинематографии, средств массовой информации	900	0806			1 755,400	1 525,594	86,9
Мероприятия в сфере культуры, кинематографии, средств массовой информации	900	0806	4500000		1 755,400	1 525,594	86,9
Государственная поддержка в сфере культуры, кинематографии, средств массовой информации	900	0806	4508500		1 755,400	1 525,594	86,9
Выполнение функций органами местного самоуправления	900	0806	4508500	500	1 755,400	1 525,594	86,9
Контрольно-счетная палата	900				2 704,500	2 458,218	90,9
<b>ОБЩЕГОСУДАРСТВЕННЫЕ ВОПРОСЫ</b>	900	0100			2 704,500	2 458,218	90,9
Функционирование законодательных (представительных) органов государственной власти и представительных органов муниципальных образований	900	0103			2 704,500	2 458,218	90,9
Руководство и управление в сфере установленных функций органов государственной власти субъектов Российской Федерации и органов местного самоуправления	900	0103	0020000		2 704,500	2 458,218	90,9
Центральный аппарат	900	0103	0020400		2 704,500	2 458,218	90,9
Выполнение функций органами местного самоуправления	900	0103	0020400	500	2 704,500	2 458,218	90,9
<b>ФИНАНСОВО-КАЗНАЧЕЙСКОЕ УПРАВЛЕНИЕ АДМИНИСТРАЦИИ ГОРОДА СМОЛЕНСКА</b>	901				56 317,411	51 594,476	91,6
<b>ОБЩЕГОСУДАРСТВЕННЫЕ ВОПРОСЫ</b>	901	0100			46 329,911	41 626,734	89,8
Обеспечение деятельности финансовых, налоговых и таможенных органов и органов финансового (финансово-бюджетного) надзора	901	0106			19 073,400	19 056,819	99,9
Руководство и управление в сфере установленных функций органов государственной власти субъектов Российской Федерации и органов местного самоуправления	901	0106	0020000		18 838,900	18 822,319	99,9

1	2	3	4	5	6	7	8
<b>Центральный аппарат</b>	<b>901</b>	<b>0106</b>	<b>0020400</b>		<b>18 838,900</b>	<b>18 822,319</b>	<b>99,9</b>
Выполнение функций органами местного самоуправления	901	0106	0020400	500	18 838,900	18 822,319	99,9
<b>Межбюджетные трансферты</b>	<b>901</b>	<b>0106</b>	<b>5210000</b>		<b>234,500</b>	<b>234,500</b>	<b>100,0</b>
<b>Иные межбюджетные трансферты бюджетам бюджетной системы</b>	<b>901</b>	<b>0106</b>	<b>5210300</b>		<b>234,500</b>	<b>234,500</b>	<b>100,0</b>
<b>Дотация для материального стимулирования муниципальных районов Смоленской области, городских округов Смоленской области, обеспечивших наилучшие показатели по оценке платежеспособности и качества управления муниципальными финансами.</b>	<b>901</b>	<b>0106</b>	<b>5210301</b>		<b>234,500</b>	<b>234,500</b>	<b>100,0</b>
Иные межбюджетные трансферты	901	0106	5210301	017	234,500	234,500	100,0
<b>Обслуживание государственного и муниципального долга</b>	<b>901</b>	<b>0111</b>			<b>11 812,856</b>	<b>11 803,682</b>	<b>99,9</b>
<b>Процентные платежи по долговым обязательствам</b>	<b>901</b>	<b>0111</b>	<b>0650000</b>		<b>11 812,856</b>	<b>11 803,682</b>	<b>99,9</b>
<b>Процентные платежи по муниципальному долгу</b>	<b>901</b>	<b>0111</b>	<b>0650300</b>		<b>11 812,856</b>	<b>11 803,682</b>	<b>99,9</b>
Прочие расходы	901	0111	0650300	013	11 812,856	11 803,682	99,9
<b>Резервные фонды</b>	<b>901</b>	<b>0112</b>			<b>4 486,151</b>	<b>0,000</b>	<b>0,0</b>
<b>Резервные фонды</b>	<b>901</b>	<b>0112</b>	<b>0700000</b>		<b>4 486,151</b>	<b>0,000</b>	<b>0,0</b>
<b>Резервные фонды местных администраций</b>	<b>901</b>	<b>0112</b>	<b>0700500</b>		<b>4 486,151</b>	<b>0,000</b>	<b>0,0</b>
Прочие расходы	901	0112	0700500	013	4 486,151	0,000	0,0
<b>Другие общегосударственные вопросы</b>	<b>901</b>	<b>0114</b>			<b>10 957,504</b>	<b>10 766,233</b>	<b>98,3</b>
<b>Реализация государственных функций, связанных с общегосударственным управлением</b>	<b>901</b>	<b>0114</b>	<b>0920000</b>		<b>10 957,504</b>	<b>10 766,233</b>	<b>98,3</b>
<b>Выполнение других обязательств государства</b>	<b>901</b>	<b>0114</b>	<b>0920300</b>		<b>10 957,504</b>	<b>10 766,233</b>	<b>98,3</b>
<b>Выполнение других обязательств государства</b>	<b>901</b>	<b>0114</b>	<b>0920300</b>		<b>878,142</b>	<b>878,142</b>	<b>100,0</b>
Выполнение функций органами местного самоуправления	901	0114	0920300	500	878,142	878,142	100,0
<b>Прочие выплаты по обязательствам государства</b>	<b>901</b>	<b>0114</b>	<b>0920305</b>		<b>10 079,363</b>	<b>9 888,092</b>	<b>98,1</b>
Выполнение функций органами местного самоуправления	901	0114	0920305	500	10 079,363	9 888,092	98,1
<b>СОЦИАЛЬНАЯ ПОЛИТИКА</b>	<b>901</b>	<b>1000</b>			<b>9 987,500</b>	<b>9 967,742</b>	<b>99,8</b>
<b>Социальное обеспечение населения</b>	<b>901</b>	<b>1003</b>			<b>9 987,500</b>	<b>9 967,742</b>	<b>99,8</b>
<b>Социальная помощь</b>	<b>901</b>	<b>1003</b>	<b>5050000</b>		<b>9 987,500</b>	<b>9 967,742</b>	<b>99,8</b>

1	2	3	4	5	6	7	8
<b>Мероприятия в области социальной политики</b>	<b>901</b>	<b>1003</b>	<b>5053300</b>		<b>9 987,500</b>	<b>9 967,742</b>	<b>99,8</b>
Прочие расходы	901	1003	5053300	013	9 987,500	9 967,742	99,8
<b>АДМИНИСТРАЦИЯ ГОРОДА СМОЛЕНСКА</b>	<b>902</b>				<b>652 035,059</b>	<b>636 497,777</b>	<b>97,6</b>
<b>ОБЩЕГОСУДАРСТВЕННЫЕ ВОПРОСЫ</b>	<b>902</b>	<b>0100</b>			<b>134 538,836</b>	<b>131 731,349</b>	<b>97,9</b>
<b>Функционирование высшего должностного лица субъекта Российской Федерации и муниципального образования</b>	<b>902</b>	<b>0102</b>			<b>185,683</b>	<b>185,683</b>	<b>100,0</b>
<b>Руководство и управление в сфере установленных функций органов государственной власти субъектов Российской Федерации и органов местного самоуправления</b>	<b>902</b>	<b>0102</b>	<b>0020000</b>		<b>185,683</b>	<b>185,683</b>	<b>100,0</b>
<b>Глава муниципального образования</b>	<b>902</b>	<b>0102</b>	<b>0020300</b>		<b>185,683</b>	<b>185,683</b>	<b>100,0</b>
Выполнение функций органами местного самоуправления	902	0102	0020300	500	185,683	185,683	100,0
<b>Функционирование Правительства Российской Федерации, высших исполнительных органов государственной власти субъектов Российской Федерации, местных администраций</b>	<b>902</b>	<b>0104</b>			<b>118 553,418</b>	<b>116 138,230</b>	<b>98,0</b>
<b>Руководство и управление в сфере установленных функций органов государственной власти субъектов Российской Федерации и органов местного самоуправления</b>	<b>902</b>	<b>0104</b>	<b>0020000</b>		<b>118 318,918</b>	<b>115 903,730</b>	<b>98,0</b>
<b>Центральный аппарат</b>	<b>902</b>	<b>0104</b>	<b>0020400</b>		<b>116 769,001</b>	<b>115 303,789</b>	<b>98,7</b>
Субсидии некоммерческим организациям	902	0104	0020400	019	69,622	57,785	83,0
Выполнение функций органами местного самоуправления	902	0104	0020400	500	116 699,379	115 246,004	98,8
<b>Глава местной администрации (исполнительно-распорядительного органа муниципального образования)</b>	<b>902</b>	<b>0104</b>	<b>0020800</b>		<b>1 549,917</b>	<b>599,941</b>	<b>38,7</b>
Выполнение функций органами местного самоуправления	902	0104	0020800	500	1 549,917	599,941	38,7
<b>Межбюджетные трансферты</b>	<b>902</b>	<b>0104</b>	<b>5210000</b>		<b>234,500</b>	<b>234,500</b>	<b>100,0</b>
<b>Иные межбюджетные трансферты бюджетам бюджетной системы</b>	<b>902</b>	<b>0104</b>	<b>5210300</b>		<b>234,500</b>	<b>234,500</b>	<b>100,0</b>

1	2	3	4	5	6	7	8
Дотация для материального стимулирования муниципальных районов Смоленской области, городских округов Смоленской области, обеспечивших наилучшие показатели по оценке платежеспособности и качества управления муниципальными финансами	902	0104	5210301		234,500	234,500	100,0
Иные межбюджетные трансферты	902	0104	5210301	017	234,500	234,500	100,0
Другие общегосударственные вопросы	902	0114			15 799,735	15 407,436	97,5
Резервные фонды	902	0114	0700000		4 007,930	3 994,950	99,7
Резервные фонды исполнительных органов государственной власти субъектов Российской Федерации	902	0114	0700400		186,889	186,889	100,0
Прочие расходы	902	0114	0700400	013	186,889	186,889	100,0
Резервные фонды местных администраций	902	0114	0700500		3 821,041	3 808,061	99,7
Прочие расходы	902	0114	0700500	013	3 821,041	3 808,061	99,7
Реализация государственной политики в области приватизации и управления государственной и муниципальной собственностью	902	0114	0900000		4 723,050	4 595,209	97,3
Оценка недвижимости, признание прав и регулирование отношений по государственной и муниципальной собственности	902	0114	0900200		4 723,050	4 595,209	97,3
Выполнение функций органами местного самоуправления	902	0114	0900200	500	4 723,050	4 595,209	97,3
Реализация государственных функций, связанных с общегосударственным управлением	902	0114	0920000		6 348,835	6 098,343	96,1
Выполнение других обязательств государства	902	0114	0920300		6 348,835	6 098,343	96,1
Выполнение других обязательств государства	902	0114	0920300		150,000	0,000	0,0
Выполнение функций органами местного самоуправления	902	0114	0920300	500	150,000	0,000	0,0
Прочие выплаты по обязательствам государства	902	0114	0920305		6 198,835	6 098,343	98,4
Выполнение функций органами местного самоуправления	902	0114	0920305	500	6 198,835	6 098,343	98,4
Региональные целевые программы	902	0114	5220000		1,920	1,900	99,0
Долгосрочная областная целевая программа «Государственная поддержка развития кадрового потенциала органов местного самоуправления муниципальных образований Смоленской области» на 2009–2012 годы	902	0114	5220800		1,920	1,900	99,0

1	2	3	4	5	6	7	8
Долгосрочная областная целевая программа «Государственная поддержка развития кадрового потенциала органов местного самоуправления муниципальных образований Смоленской области» на 2009–2012 годы	902	0114	5220800		1,615	1,615	100,0
Выполнение функций органами местного самоуправления	902	0114	5220800	500	1,615	1,615	100,0
Расходы бюджета муниципального образования, возникающие при выполнении полномочий органов местного самоуправления по вопросам местного значения при получении субсидий в рамках Долгосрочной областной целевой программы «Государственная поддержка развития кадрового потенциала органов местного самоуправления муниципальных образований Смоленской области» на 2009–2012 годы	902	0114	5220801		0,305	0,285	93,4
Выполнение функций органами местного самоуправления	902	0114	5220801	500	0,305	0,285	93,4
Целевые программы муниципальных образований	902	0114	7950000		718,000	717,034	99,9
Городская целевая программа празднования 1150-летия города Смоленска	902	0114	7959800		718,000	717,034	99,9
Выполнение функций органами местного самоуправления	902	0114	7959800	500	718,000	717,034	99,9
<b>НАЦИОНАЛЬНАЯ ЭКОНОМИКА</b>	902	0400			8 894,009	3 620,574	40,7
Другие вопросы в области национальной экономики	902	0412			8 894,009	3 620,574	40,7
Реализация государственных функций в области национальной экономики	902	0412	3400000		6 312,009	1 054,956	16,7
Мероприятия по землеустройству и землепользованию	902	0412	3400300		6 312,009	1 054,956	16,7
Выполнение функций органами местного самоуправления	902	0412	3400300	500	6 312,009	1 054,956	16,7
Взносы в уставный капитал муниципальных предприятий	902	0412	7800000		100,000	100,000	100,0
Взносы в уставный капитал муниципальных предприятий	902	0412	7800000	902	100,000	100,000	100,0
Целевые программы муниципальных образований	902	0412	7950000		2 482,000	2 465,618	99,3

1	2	3	4	5	6	7	8
Долгосрочная целевая программа «Развитие малого и среднего предпринимательства города Смоленска в 2010–2012 гг.»	902	0412	7958100		2 482,000	2 465,618	99,3
Субсидии юридическим лицам	902	0412	7958100	006	1 292,244	1 276,021	98,7
Выполнение функций органами местного самоуправления	902	0412	7958100	500	1 189,756	1 189,597	100,0
<b>ЖИЛИЩНО-КОММУНАЛЬНОЕ ХОЗЯЙСТВО</b>	<b>902</b>	<b>0500</b>			<b>68 632,672</b>	<b>68 632,349</b>	<b>100,0</b>
<b>Жилищное хозяйство</b>	<b>902</b>	<b>0501</b>			<b>4 288,000</b>	<b>4 288,000</b>	<b>100,0</b>
Реализация государственной политики в области приватизации и управления государственной и муниципальной собственностью	902	0501	0900000		4 288,000	4 288,000	100,0
Приобретение объектов недвижимого имущества в муниципальную собственность	902	0501	0900700		4 288,000	4 288,000	100,0
Выполнение функций органами местного самоуправления	902	0501	0900700	500	4 288,000	4 288,000	100,0
Благоустройство	902	0503			64 344,672	64 344,349	100,0
Межбюджетные трансферты	902	0503	5210000		8 843,395	8 843,377	100,0
Субсидии бюджетам муниципальных образований для софинансирования расходных обязательств, возникающих при выполнении полномочий органов местного самоуправления по вопросам местного значения	902	0503	5210100		8 843,395	8 843,377	100,0
Субсидии бюджету города Смоленска на сохранение памятника истории «Мемориал «Скорбящая мать» на месте массовых расстрелов советских патриотов-подпольщиков немецко-фашистскими захватчиками» в связи с предстоящим 65-летием Победы в Великой Отечественной войне 1941–1945 гг.	902	0503	5210125		8 843,395	8 843,377	100,0
Выполнение функций органами местного самоуправления	902	0503	5210125	500	8 843,395	8 843,377	100,0
Благоустройство	902	0503	6000000		55 501,278	55 500,972	100,0
Озеленение	902	0503	6000300		55 501,278	55 500,972	100,0
Субсидии некоммерческим организациям	902	0503	6000300	019	55 501,278	55 500,972	100,0
<b>ОБРАЗОВАНИЕ</b>	<b>902</b>	<b>0700</b>			<b>20 280,400</b>	<b>20 251,535</b>	<b>99,9</b>
Дошкольное образование	902	0701			20 280,400	20 251,535	99,9
Реализация государственной политики в области приватизации и управления государственной и муниципальной собственностью	902	0701	0900000		20 280,400	20 251,535	99,9



Продолжение приложения 5

1	2	3	4	5	6	7	8
<b>Приобретение земельных участков в муниципальную собственность</b>	<b>902</b>	<b>0701</b>	<b>0900500</b>		<b>1 467,610</b>	<b>1 467,610</b>	<b>100,0</b>
Выполнение функций органами местного самоуправления	902	0701	0900500	500	1 467,610	1 467,610	100,0
<b>Приобретение движимого имущества в муниципальную собственность</b>	<b>902</b>	<b>0701</b>	<b>0900600</b>		<b>2 657,282</b>	<b>2 657,282</b>	<b>100,0</b>
Выполнение функций органами местного самоуправления	902	0701	0900600	500	2 657,282	2 657,282	100,0
<b>Приобретение объектов недвижимого имущества в муниципальную собственность</b>	<b>902</b>	<b>0701</b>	<b>0900700</b>		<b>16 155,508</b>	<b>16 126,643</b>	<b>99,8</b>
Выполнение функций органами местного самоуправления	902	0701	0900700	500	16 155,508	16 126,643	99,8
<b>КУЛЬТУРА, КИНЕМАТОГРАФИЯ, СРЕДСТВА МАССОВОЙ ИНФОРМАЦИИ</b>	<b>902</b>	<b>0800</b>			<b>10 554,552</b>	<b>10 007,144</b>	<b>94,8</b>
<b>Культура</b>	<b>902</b>	<b>0801</b>			<b>1 330,000</b>	<b>1 113,600</b>	<b>83,7</b>
<b>Целевые программы муниципальных образований</b>	<b>902</b>	<b>0801</b>	<b>7950000</b>		<b>1 330,000</b>	<b>1 113,600</b>	<b>83,7</b>
<b>Ведомственная целевая программа «Совершенствование организации массовой работы на 2010 год»</b>	<b>902</b>	<b>0801</b>	<b>7959100</b>		<b>1 330,000</b>	<b>1 113,600</b>	<b>83,7</b>
Мероприятия по поддержке и развитию культуры, искусства, кинематографии, средств массовой информации и архивного дела	902	0801	7959100	023	1 330,000	1 113,600	83,7
<b>Другие вопросы в области культуры, кинематографии, средств массовой информации</b>	<b>902</b>	<b>0806</b>			<b>9 224,552</b>	<b>8 893,544</b>	<b>96,4</b>
<b>Мероприятия в сфере культуры, кинематографии, средств массовой информации</b>	<b>902</b>	<b>0806</b>	<b>4500000</b>		<b>9 224,552</b>	<b>8 893,544</b>	<b>96,4</b>
<b>Государственная поддержка в сфере культуры, кинематографии, средств массовой информации</b>	<b>902</b>	<b>0806</b>	<b>4508500</b>		<b>9 224,552</b>	<b>8 893,544</b>	<b>96,4</b>
Выполнение функций органами местного самоуправления	902	0806	4508500	500	9 224,552	8 893,544	96,4
<b>ЗДРАВООХРАНЕНИЕ, ФИЗИЧЕСКАЯ КУЛЬТУРА И СПОРТ</b>	<b>902</b>	<b>0900</b>			<b>5 000,000</b>	<b>4 945,174</b>	<b>98,9</b>
<b>Другие вопросы в области здравоохранения, физической культуры и спорта</b>	<b>902</b>	<b>0910</b>			<b>5 000,000</b>	<b>4 945,174</b>	<b>98,9</b>
<b>Целевые программы муниципальных образований</b>	<b>902</b>	<b>0910</b>	<b>7950000</b>		<b>5 000,000</b>	<b>4 945,174</b>	<b>98,9</b>
<b>Долгосрочная целевая программа «Развитие внутреннего и въездного туризма в городе-герое Смоленске на 2009–2012 годы»</b>	<b>902</b>	<b>0910</b>	<b>7957400</b>		<b>700,000</b>	<b>687,897</b>	<b>98,3</b>

1	2	3	4	5	6	7	8
Мероприятия в области здравоохранения, спорта и физической культуры, туризма	902	0910	7957400	079	700,000	687,897	98,3
<b>Долгосрочная целевая программа «Развитие международных связей в городе Смоленске на 2010–2014 гг.</b>	<b>902</b>	<b>0910</b>	<b>7959200</b>		<b>1 000,000</b>	<b>996,502</b>	<b>99,7</b>
Выполнение функций органами местного самоуправления	902	0910	7959200	500	1 000,000	996,502	99,7
<b>Городская целевая программа празднования 1150-летия города Смоленска</b>	<b>902</b>	<b>0910</b>	<b>7959800</b>		<b>3 300,000</b>	<b>3 260,774</b>	<b>98,8</b>
Выполнение функций органами местного самоуправления	902	0910	7959800	500	3 300,000	3 260,774	98,8
<b>СОЦИАЛЬНАЯ ПОЛИТИКА</b>	<b>902</b>	<b>1000</b>			<b>22 809,066</b>	<b>17 849,410</b>	<b>78,3</b>
<b>Пенсионное обеспечение</b>	<b>902</b>	<b>1001</b>			<b>7 056,653</b>	<b>7 053,795</b>	<b>100,0</b>
<b>Доплаты к пенсиям, дополнительное пенсионное обеспечение</b>	<b>902</b>	<b>1001</b>	<b>4910000</b>		<b>7 056,653</b>	<b>7 053,795</b>	<b>100,0</b>
<b>Доплаты к пенсиям государственных служащих субъектов Российской Федерации и муниципальных служащих</b>	<b>902</b>	<b>1001</b>	<b>4910100</b>		<b>7 056,653</b>	<b>7 053,795</b>	<b>100,0</b>
Социальные выплаты	902	1001	4910100	005	7 056,653	7 053,795	100,0
<b>Социальное обеспечение населения</b>	<b>902</b>	<b>1003</b>			<b>15 752,413</b>	<b>10 795,615</b>	<b>68,5</b>
<b>Резервные фонды</b>	<b>902</b>	<b>1003</b>	<b>0700000</b>		<b>1 232,808</b>	<b>1 232,808</b>	<b>100,0</b>
<b>Резервные фонды местных администраций</b>	<b>902</b>	<b>1003</b>	<b>0700500</b>		<b>1 232,808</b>	<b>1 232,808</b>	<b>100,0</b>
Прочие расходы	902	1003	0700500	013	1 232,808	1 232,808	100,0
<b>Социальная помощь</b>	<b>902</b>	<b>1003</b>	<b>5050000</b>		<b>13 339,605</b>	<b>8 382,807</b>	<b>62,8</b>
<b>Мероприятия в области социальной политики</b>	<b>902</b>	<b>1003</b>	<b>5053300</b>		<b>1 203,560</b>	<b>892,187</b>	<b>74,1</b>
Прочие расходы	902	1003	5053300	013	1 203,560	892,187	74,1
<b>Обеспечение жилыми помещениями детей-сирот, детей, оставшихся без попечения родителей, а также детей, находящихся под опекой (попечительством), не имеющих закрепленного жилого помещения</b>	<b>902</b>	<b>1003</b>	<b>5053600</b>		<b>12 136,045</b>	<b>7 490,620</b>	<b>61,7</b>
Выполнение функций органами местного самоуправления	902	1003	5053600	500	12 136,045	7 490,620	61,7
<b>Реализация государственных функций в области социальной политики</b>	<b>902</b>	<b>1003</b>	<b>5140000</b>		<b>1 180,000</b>	<b>1 180,000</b>	<b>100,0</b>
<b>Субсидии отдельным общественным организациям и иным некоммерческим объединениям</b>	<b>902</b>	<b>1003</b>	<b>5140500</b>		<b>1 180,000</b>	<b>1 180,000</b>	<b>100,0</b>
Субсидии некоммерческим организациям	902	1003	5140500	019	1 180,000	1 180,000	100,0
<b>МУП «Автоколонна 1308»</b>	<b>902</b>				<b>117 869,740</b>	<b>117 586,765</b>	<b>99,8</b>

Продолжение приложения 5

1	2	3	4	5	6	7	8
<b>НАЦИОНАЛЬНАЯ ЭКОНОМИКА</b>	902	0400			117 869,740	117 586,765	99,8
Транспорт	902	0408			117 869,740	117 586,765	99,8
Автомобильный транспорт	902	0408	3030000		61 274,740	61 274,740	100,0
Отдельные мероприятия в области автомобильного транспорта	902	0408	3030200		61 274,740	61 274,740	100,0
Субсидии юридическим лицам	902	0408	3030200	006	61 274,740	61 274,740	100,0
Реализация государственных функций в области национальной экономики	902	0408	3400000		56 595,000	56 312,025	99,5
Закупка для городских нужд техники, производимой на территории Российской Федерации	902	0408	3400700		56 595,000	56 312,025	99,5
Субсидии на закупку автотранспортных средств и коммунальной техники	902	0408	3400702		56 595,000	56 312,025	99,5
Выполнение функций органами местного самоуправления	902	0408	3400702	500	56 595,000	56 312,025	99,5
МУ ТТП г. Смоленска	902				177 441,000	177 441,000	100,0
<b>НАЦИОНАЛЬНАЯ ЭКОНОМИКА</b>	902	0400			177 441,000	177 441,000	100,0
Транспорт	902	0408			177 441,000	177 441,000	100,0
Другие виды транспорта	902	0408	3170000		57 441,000	57 441,000	100,0
Субсидии на проведение отдельных мероприятий по другим видам транспорта	902	0408	3170100		57 441,000	57 441,000	100,0
Субсидии юридическим лицам	902	0408	3170100	006	57 441,000	57 441,000	100,0
Межбюджетные трансферты	902	0408	5210000		70 000,000	70 000,000	100,0
Субсидии бюджетам муниципальных образований для софинансирования расходных обязательств, возникающих при выполнении полномочий органов местного самоуправления по вопросам местного значения	902	0408	5210100		70 000,000	70 000,000	100,0
Субсидия для софинансирования расходов г. Смоленска по приобретению новых трамваев, троллейбусов и автобусов	902	0408	5210126		70 000,000	70 000,000	100,0
Выполнение функций органами местного самоуправления	902	0408	5210126	500	70 000,000	70 000,000	100,0
Целевые программы муниципальных образований	902	0408	7950000		50 000,000	50 000,000	100,0
Городская целевая программа празднования 1150-летия города Смоленска	902	0408	7959800		50 000,000	50 000,000	100,0
Выполнение функций органами местного самоуправления	902	0408	7959800	500	50 000,000	50 000,000	100,0
<b>Обл. наказания избирателей</b>	902				828,890	810,115	97,7

1	2	3	4	5	6	7	8
<b>ОБЩЕГОСУДАРСТВЕННЫЕ ВОПРОСЫ</b>	902	0100			369,900	352,819	95,4
Другие общегосударственные вопросы	902	0114			369,900	352,819	95,4
Межбюджетные трансферты	902	0114	5210000		369,900	352,819	95,4
Иные межбюджетные трансферты бюджетам бюджетной системы	902	0114	5210300		369,900	352,819	95,4
Исполнение наказов избирателей	902	0114	5210303		369,900	352,819	95,4
Выполнение функций бюджетными учреждениями	902	0114	5210303	001	369,900	352,819	95,4
<b>ЖИЛИЩНО-КОММУНАЛЬНОЕ ХОЗЯЙСТВО</b>	902	0500			458,990	457,296	99,6
Благоустройство	902	0503			458,990	457,296	99,6
Межбюджетные трансферты	902	0503	5210000		458,990	457,296	99,6
Иные межбюджетные трансферты бюджетам бюджетной системы	902	0503	5210300		458,990	457,296	99,6
Исполнение наказов избирателей	902	0503	5210303		458,990	457,296	99,6
Выполнение функций бюджетными учреждениями	902	0503	5210303	001	458,990	457,296	99,6
ЗАГС	902				11 073,850	11 073,850	100,0
<b>ОБЩЕГОСУДАРСТВЕННЫЕ ВОПРОСЫ</b>	902	0100			11 073,850	11 073,850	100,0
Другие общегосударственные вопросы	902	0114			11 073,850	11 073,850	100,0
Руководство и управление в сфере установленных функций	902	0114	0010000		11 073,850	11 073,850	100,0
Государственная регистрация актов гражданского состояния	902	0114	0013800		11 073,850	11 073,850	100,0
Выполнение функций органами местного самоуправления	902	0114	0013800	500	11 073,850	11 073,850	100,0
МУ «Управление по делам ГО и ЧС г. Смоленска»	902				17 227,760	17 227,058	100,0
<b>НАЦИОНАЛЬНАЯ БЕЗОПАСНОСТЬ И ПРАВООХРАНИТЕЛЬНАЯ ДЕЯТЕЛЬНОСТЬ</b>	902	0300			17 227,760	17 227,058	100,0
Защита населения и территории от последствий чрезвычайных ситуаций природного и техногенного характера, гражданская оборона	902	0309			17 227,760	17 227,058	100,0
Руководство и управление в сфере установленных функций органов государственной власти субъектов Российской Федерации и органов местного самоуправления	902	0309	0020000		17 225,400	17 224,698	100,0
Центральный аппарат	902	0309	0020400		17 225,400	17 224,698	100,0
Выполнение функций органами местного самоуправления	902	0309	0020400	500	17 225,400	17 224,698	100,0

Продолжение приложения 5

1	2	3	4	5	6	7	8
Резервные фонды	902	0309	0700000		2,360	2,360	100,0
Резервные фонды исполнительных органов государственной власти субъектов Российской Федерации	902	0309	0700400		2,360	2,360	100,0
Прочие расходы	902	0309	0700400	013	2,360	2,360	100,0
МТХУ Администрации города Смоленска	902				56 884,284	55 321,454	97,3
<b>ОБЩЕГОСУДАРСТВЕННЫЕ ВОПРОСЫ</b>	902	0100			56 884,284	55 321,454	97,3
Другие общегосударственные вопросы	902	0114			56 884,284	55 321,454	97,3
Учреждения по обеспечению хозяйственного обслуживания	902	0114	0930000		56 884,284	55 321,454	97,3
Обеспечение деятельности подведомственных учреждений	902	0114	0939900		56 884,284	55 321,454	97,3
Выполнение функций бюджетными учреждениями	902	0114	0939900	001	56 884,284	55 321,454	97,3
<b>АДМИНИСТРАЦИЯ ЛЕНИНСКОГО РАЙОНА г. СМОЛЕНСКА</b>	903				73 345,730	73 249,785	99,9
<b>ОБЩЕГОСУДАРСТВЕННЫЕ ВОПРОСЫ</b>	903	0100			16 635,472	16 635,472	100,0
Функционирование Правительства Российской Федерации, высших исполнительных органов государственной власти субъектов Российской Федерации, местных администраций	903	0104			15 877,142	15 877,142	100,0
Руководство и управление в сфере установленных функций органов государственной власти субъектов Российской Федерации и органов местного самоуправления	903	0104	0020000		14 843,442	14 843,442	100,0
Центральный аппарат	903	0104	0020400		14 843,442	14 843,442	100,0
Выполнение функций органами местного самоуправления	903	0104	0020400	500	14 843,442	14 843,442	100,0
Межбюджетные трансферты	903	0104	5210000		1 033,700	1 033,700	100,0
Субвенции бюджетам муниципальных образований для финансового обеспечения расходных обязательств муниципальных образований, возникающих при выполнении государственных полномочий РФ, субъектов РФ, переданных для осуществления органам местного самоуправления в установленном порядке	903	0104	5210200		1 033,700	1 033,700	100,0

1	2	3	4	5	6	7	8
<b>Создание и организация деятельности административных комиссий в муниципальных районах и городских округах Смоленской области</b>	<b>903</b>	<b>0104</b>	<b>5210204</b>		<b>377,800</b>	<b>377,800</b>	<b>100,0</b>
Выполнение функций органами местного самоуправления	903	0104	5210204	500	377,800	377,800	100,0
<b>Создание и организация деятельности комиссий по делам несовершеннолетних и защите их прав</b>	<b>903</b>	<b>0104</b>	<b>5210207</b>		<b>655,900</b>	<b>655,900</b>	<b>100,0</b>
Выполнение функций органами местного самоуправления	903	0104	5210207	500	655,900	655,900	100,0
<b>Другие общегосударственные вопросы</b>	<b>903</b>	<b>0114</b>			<b>758,330</b>	<b>758,330</b>	<b>100,0</b>
<b>Руководство и управление в сфере установленных функций</b>	<b>903</b>	<b>0114</b>	<b>0010000</b>		<b>330,610</b>	<b>330,610</b>	<b>100,0</b>
<b>Осуществление полномочий по подготовке проведения статистических переписей</b>	<b>903</b>	<b>0114</b>	<b>0014300</b>		<b>330,610</b>	<b>330,610</b>	<b>100,0</b>
Выполнение функций органами местного самоуправления	903	0114	0014300	500	330,610	330,610	100,0
<b>Целевые программы муниципальных образований</b>	<b>903</b>	<b>0114</b>	<b>7950000</b>		<b>427,720</b>	<b>427,720</b>	<b>100,0</b>
<b>Комплексная программа по профилактике правонарушений и укреплению правопорядка в городе Смоленске на 2007–2010 годы</b>	<b>903</b>	<b>0114</b>	<b>7958000</b>		<b>427,720</b>	<b>427,720</b>	<b>100,0</b>
Выполнение функций органами местного самоуправления	903	0114	7958000	500	427,720	427,720	100,0
<b><i>НАЦИОНАЛЬНАЯ БЕЗОПАСНОСТЬ И ПРАВООХРАНИТЕЛЬНАЯ ДЕЯТЕЛЬНОСТЬ</i></b>	<b>903</b>	<b>0300</b>			<b>961,447</b>	<b>961,447</b>	<b>100,0</b>
<b>Защита населения и территории от последствий чрезвычайных ситуаций природного и техногенного характера, гражданская оборона</b>	<b>903</b>	<b>0309</b>			<b>961,447</b>	<b>961,447</b>	<b>100,0</b>
<b>Руководство и управление в сфере установленных функций органов государственной власти субъектов Российской Федерации и органов местного самоуправления</b>	<b>903</b>	<b>0309</b>	<b>0020000</b>		<b>961,447</b>	<b>961,447</b>	<b>100,0</b>
<b>Центральный аппарат</b>	<b>903</b>	<b>0309</b>	<b>0020400</b>		<b>961,447</b>	<b>961,447</b>	<b>100,0</b>
Выполнение функций органами местного самоуправления	903	0309	0020400	500	961,447	961,447	100,0
<b><i>ЖИЛИЩНО-КОММУНАЛЬНОЕ ХОЗЯЙСТВО</i></b>	<b>903</b>	<b>0500</b>			<b>50 291,161</b>	<b>50 243,457</b>	<b>99,9</b>
<b>Благоустройство</b>	<b>903</b>	<b>0503</b>			<b>50 291,161</b>	<b>50 243,457</b>	<b>99,9</b>
<b>Межбюджетные трансферты</b>	<b>903</b>	<b>0503</b>	<b>5210000</b>		<b>27 126,528</b>	<b>27 093,859</b>	<b>99,9</b>

1	2	3	4	5	6	7	8
Субсидии бюджетам муниципальных образований для софинансирования расходных обязательств, возникающих при выполнении полномочий органов местного самоуправления по вопросам местного значения	903	0503	5210100		27 126,528	27 093,859	99,9
Сохранение объектов культурного наследия (Памятников истории и культуры), находящихся в муниципальной собственности	903	0503	5210114		616,388	616,388	100,0
Выполнение функций органами местного самоуправления	903	0503	5210114	500	616,388	616,388	100,0
Субсидии бюджету города Смоленска на сохранение памятника истории «Мемориал «Скорбящая мать» на месте массовых расстрелов советских патриотов-подпольщиков немецко-фашистскими захватчиками» в связи с предстоящим 65-летием Победы в Великой Отечественной войне 1941–1945 гг.	903	0503	5210125		26 510,140	26 477,471	99,9
Выполнение функций органами местного самоуправления	903	0503	5210125	500	26 510,140	26 477,471	99,9
Благоустройство	903	0503	6000000		18 929,164	18 929,164	100,0
Содержание автомобильных дорог и инженерных сооружений на них в границах городских округов и поселений в рамках благоустройства	903	0503	6000200		14 000,000	14 000,000	100,0
Выполнение функций органами местного самоуправления	903	0503	6000200	500	14 000,000	14 000,000	100,0
Прочие мероприятия по благоустройству городских округов и поселений	903	0503	6000500		4 929,164	4 929,164	100,0
Выполнение функций органами местного самоуправления	903	0503	6000500	500	4 929,164	4 929,164	100,0
Целевые программы муниципальных образований	903	0503	7950000		4 235,469	4 220,434	99,6
Комплексная программа реконструкции, ремонта, строительства, содержания улично-дорожной сети, искусственных сооружений и дворовых территорий города Смоленска на период 2007–2011 годы	903	0503	7958400		4 235,469	4 220,434	99,6
Выполнение функций органами местного самоуправления	903	0503	7958400	500	4 235,469	4 220,434	99,6
<b>ОБРАЗОВАНИЕ</b>	903	0700			135,400	135,400	100,0
Молодежная политика и оздоровление детей	903	0707			135,400	135,400	100,0



1	2	3	4	5	6	7	8
<b>Целевые программы муниципальных образований</b>	<b>903</b>	<b>0707</b>	<b>7950000</b>		<b>135,400</b>	<b>135,400</b>	<b>100,0</b>
<b>Ведомственная целевая программа «Молодежь города Смоленска» на 2009–2011 годы</b>	<b>903</b>	<b>0707</b>	<b>7958900</b>		<b>135,400</b>	<b>135,400</b>	<b>100,0</b>
Проведение оздоровительных и других мероприятий для детей и молодежи	903	0707	7958900	447	135,400	135,400	100,0
<b>КУЛЬТУРА, КИНЕМАТОГРАФИЯ, СРЕДСТВА МАССОВОЙ ИНФОРМАЦИИ</b>	<b>903</b>	<b>0800</b>			<b>370,400</b>	<b>370,400</b>	<b>100,0</b>
<b>Культура</b>	<b>903</b>	<b>0801</b>			<b>370,400</b>	<b>370,400</b>	<b>100,0</b>
<b>Целевые программы муниципальных образований</b>	<b>903</b>	<b>0801</b>	<b>7950000</b>		<b>370,400</b>	<b>370,400</b>	<b>100,0</b>
<b>Ведомственная целевая программа «Совершенствование организации массовой работы на 2010 год»</b>	<b>903</b>	<b>0801</b>	<b>7959100</b>		<b>370,400</b>	<b>370,400</b>	<b>100,0</b>
Мероприятия по поддержке и развитию культуры, искусства, кинематографии, средств массовой информации и архивного дела	903	0801	7959100	023	370,400	370,400	100,0
<b>ЗДРАВООХРАНЕНИЕ, ФИЗИЧЕСКАЯ КУЛЬТУРА И СПОРТ</b>	<b>903</b>	<b>0900</b>			<b>200,000</b>	<b>200,000</b>	<b>100,0</b>
<b>Физическая культура и спорт</b>	<b>903</b>	<b>0908</b>			<b>200,000</b>	<b>200,000</b>	<b>100,0</b>
<b>Целевые программы муниципальных образований</b>	<b>903</b>	<b>0908</b>	<b>7950000</b>		<b>200,000</b>	<b>200,000</b>	<b>100,0</b>
<b>Ведомственная целевая программа «Развитие физической культуры и спорта в городе Смоленске» на 2009–2011 годы</b>	<b>903</b>	<b>0908</b>	<b>7959000</b>		<b>200,000</b>	<b>200,000</b>	<b>100,0</b>
Мероприятия в области здравоохранения, спорта и физической культуры, туризма	903	0908	7959000	079	200,000	200,000	100,0
<b>Наказы избирателей</b>	<b>903</b>				<b>3 806,145</b>	<b>3 793,727</b>	<b>99,7</b>
<b>ЖИЛИЩНО-КОММУНАЛЬНОЕ ХОЗЯЙСТВО</b>	<b>903</b>	<b>0500</b>			<b>3 806,145</b>	<b>3 793,727</b>	<b>99,7</b>
<b>Благоустройство</b>	<b>903</b>	<b>0503</b>			<b>3 806,145</b>	<b>3 793,727</b>	<b>99,7</b>
<b>Благоустройство</b>	<b>903</b>	<b>0503</b>	<b>6000000</b>		<b>3 806,145</b>	<b>3 793,727</b>	<b>99,7</b>
<b>Прочие мероприятия по благоустройству городских округов и поселений</b>	<b>903</b>	<b>0503</b>	<b>6000500</b>		<b>3 806,145</b>	<b>3 793,727</b>	<b>99,7</b>
Выполнение функций органами местного самоуправления	903	0503	6000500	500	3 806,145	3 793,727	99,7
<b>Обл. наказы избирателей</b>	<b>903</b>				<b>945,705</b>	<b>909,882</b>	<b>96,2</b>

1	2	3	4	5	6	7	8
<b>ОБЩЕГОСУДАРСТВЕННЫЕ ВОПРОСЫ</b>	903	0100			228,612	228,015	99,7
Другие общегосударственные вопросы	903	0114			228,612	228,015	99,7
Межбюджетные трансферты	903	0114	5210000		228,612	228,015	99,7
Иные межбюджетные трансферты бюджетам бюджетной системы	903	0114	5210300		228,612	228,015	99,7
Исполнение наказов избирателей	903	0114	5210303		228,612	228,015	99,7
Выполнение функций бюджетными учреждениями	903	0114	5210303	001	228,612	228,015	99,7
<b>ЖИЛИЩНО-КОММУНАЛЬНОЕ ХОЗЯЙСТВО</b>	903	0500			717,093	681,867	95,1
Благоустройство	903	0503			717,093	681,867	95,1
Межбюджетные трансферты	903	0503	5210000		717,093	681,867	95,1
Иные межбюджетные трансферты бюджетам бюджетной системы	903	0503	5210300		717,093	681,867	95,1
Исполнение наказов избирателей	903	0503	5210303		717,093	681,867	95,1
Выполнение функций бюджетными учреждениями	903	0503	5210303	001	717,093	681,867	95,1
<b>АДМИНИСТРАЦИЯ ЗА-ДНЕПРОВСКОГО РАЙОНА Г.СМОЛЕНСКА</b>	904				60 777,021	60 664,257	99,8
<b>ОБЩЕГОСУДАРСТВЕННЫЕ ВОПРОСЫ</b>	904	0100			19 809,647	19 728,907	99,6
Функционирование Правительства Российской Федерации, высших исполнительных органов государственной власти субъектов Российской Федерации, местных администраций	904	0104			18 953,800	18 873,060	99,6
Руководство и управление в сфере установленных функций органов государственной власти субъектов Российской Федерации и органов местного самоуправления	904	0104	0020000		17 920,100	17 839,360	99,5
Центральный аппарат	904	0104	0020400		17 920,100	17 839,360	99,5
Выполнение функций органами местного самоуправления	904	0104	0020400	500	17 920,100	17 839,360	99,5
Межбюджетные трансферты	904	0104	5210000		1 033,700	1 033,700	100,0
Субвенции бюджетам муниципальных образований для финансового обеспечения расходных обязательств муниципальных образований, возникающих при выполнении государственных полномочий РФ, субъектов РФ, переданных для осуществления органам местного самоуправления в установленном порядке	904	0104	5210200		1 033,700	1 033,700	100,0

1	2	3	4	5	6	7	8
<b>Создание и организация деятельности административных комиссий в муниципальных районах и городских округах Смоленской области</b>	<b>904</b>	<b>0104</b>	<b>5210204</b>		<b>377,800</b>	<b>377,800</b>	<b>100,0</b>
Выполнение функций органами местного самоуправления	904	0104	5210204	500	377,800	377,800	100,0
<b>Создание и организация деятельности комиссий по делам несовершеннолетних и защите их прав</b>	<b>904</b>	<b>0104</b>	<b>5210207</b>		<b>655,900</b>	<b>655,900</b>	<b>100,0</b>
Выполнение функций органами местного самоуправления	904	0104	5210207	500	655,900	655,900	100,0
<b>Другие общегосударственные вопросы</b>	<b>904</b>	<b>0114</b>			<b>855,847</b>	<b>855,847</b>	<b>100,0</b>
<b>Руководство и управление в сфере установленных функций</b>	<b>904</b>	<b>0114</b>	<b>0010000</b>		<b>357,087</b>	<b>357,087</b>	<b>100,0</b>
<b>Осуществление полномочий по подготовке проведения статистических переписей</b>	<b>904</b>	<b>0114</b>	<b>0014300</b>		<b>357,087</b>	<b>357,087</b>	<b>100,0</b>
Выполнение функций органами местного самоуправления	904	0114	0014300	500	357,087	357,087	100,0
<b>Целевые программы муниципальных образований</b>	<b>904</b>	<b>0114</b>	<b>7950000</b>		<b>498,760</b>	<b>498,760</b>	<b>100,0</b>
<b>Комплексная программа по профилактике правонарушений и укреплению правопорядка в городе Смоленске на 2007–2010 годы</b>	<b>904</b>	<b>0114</b>	<b>7958000</b>		<b>498,760</b>	<b>498,760</b>	<b>100,0</b>
Выполнение функций органами местного самоуправления	904	0114	7958000	500	498,760	498,760	100,0
<b>НАЦИОНАЛЬНАЯ БЕЗОПАСНОСТЬ И ПРАВООХРАНИТЕЛЬНАЯ ДЕЯТЕЛЬНОСТЬ</b>	<b>904</b>	<b>0300</b>			<b>928,800</b>	<b>928,800</b>	<b>100,0</b>
<b>Защита населения и территории от последствий чрезвычайных ситуаций природного и техногенного характера, гражданская оборона</b>	<b>904</b>	<b>0309</b>			<b>928,800</b>	<b>928,800</b>	<b>100,0</b>
<b>Руководство и управление в сфере установленных функций органов государственной власти субъектов Российской Федерации и органов местного самоуправления</b>	<b>904</b>	<b>0309</b>	<b>0020000</b>		<b>928,800</b>	<b>928,800</b>	<b>100,0</b>
<b>Центральный аппарат</b>	<b>904</b>	<b>0309</b>	<b>0020400</b>		<b>928,800</b>	<b>928,800</b>	<b>100,0</b>
Выполнение функций органами местного самоуправления	904	0309	0020400	500	928,800	928,800	100,0
<b>ЖИЛИЩНО-КОММУНАЛЬНОЕ ХОЗЯЙСТВО</b>	<b>904</b>	<b>0500</b>			<b>34 377,857</b>	<b>34 377,840</b>	<b>100,0</b>
<b>Жилищное хозяйство</b>	<b>904</b>	<b>0501</b>			<b>9 300,000</b>	<b>9 300,000</b>	<b>100,0</b>
<b>Резервные фонды</b>	<b>904</b>	<b>0501</b>	<b>0700000</b>		<b>9 300,000</b>	<b>9 300,000</b>	<b>100,0</b>

Продолжение приложения 5

1	2	3	4	5	6	7	8
<b>Резервные фонды местных администраций</b>	<b>904</b>	<b>0501</b>	<b>0700500</b>		<b>9 300,000</b>	<b>9 300,000</b>	<b>100,0</b>
Прочие расходы	904	0501	0700500	013	9 300,000	9 300,000	100,0
<b>Благоустройство</b>	<b>904</b>	<b>0503</b>			<b>25 077,857</b>	<b>25 077,840</b>	<b>100,0</b>
<b>Межбюджетные трансферты</b>	<b>904</b>	<b>0503</b>	<b>5210000</b>		<b>227,857</b>	<b>227,857</b>	<b>100,0</b>
<b>Субсидии бюджетам муниципальных образований для софинансирования расходных обязательств, возникающих при выполнении полномочий органов местного самоуправления по вопросам местного значения</b>	<b>904</b>	<b>0503</b>	<b>5210100</b>		<b>227,857</b>	<b>227,857</b>	<b>100,0</b>
<b>Сохранение объектов культурного наследия (Памятников истории и культуры), находящихся в муниципальной собственности</b>	<b>904</b>	<b>0503</b>	<b>5210114</b>		<b>227,857</b>	<b>227,857</b>	<b>100,0</b>
Выполнение функций органами местного самоуправления	904	0503	5210114	500	227,857	227,857	100,0
<b>Благоустройство</b>	<b>904</b>	<b>0503</b>	<b>6000000</b>		<b>18 050,000</b>	<b>18 050,000</b>	<b>100,0</b>
<b>Содержание автомобильных дорог и инженерных сооружений на них в границах городских округов и поселений в рамках благоустройства</b>	<b>904</b>	<b>0503</b>	<b>6000200</b>		<b>13 000,000</b>	<b>13 000,000</b>	<b>100,0</b>
Выполнение функций органами местного самоуправления	904	0503	6000200	500	13 000,000	13 000,000	100,0
<b>Прочие мероприятия по благоустройству городских округов и поселений</b>	<b>904</b>	<b>0503</b>	<b>6000500</b>		<b>5 050,000</b>	<b>5 050,000</b>	<b>100,0</b>
Выполнение функций органами местного самоуправления	904	0503	6000500	500	5 050,000	5 050,000	100,0
<b>Целевые программы муниципальных образований</b>	<b>904</b>	<b>0503</b>	<b>7950000</b>		<b>6 800,000</b>	<b>6 799,983</b>	<b>100,0</b>
<b>Комплексная программа реконструкции, ремонта, строительства, содержания улично-дорожной сети, искусственных сооружений и дворовых территорий города Смоленска на период 2007–2011 годы</b>	<b>904</b>	<b>0503</b>	<b>7958400</b>		<b>6 800,000</b>	<b>6 799,983</b>	<b>100,0</b>
Выполнение функций органами местного самоуправления	904	0503	7958400	500	6 800,000	6 799,983	100,0
<b>ОБРАЗОВАНИЕ</b>	<b>904</b>	<b>0700</b>			<b>135,400</b>	<b>135,360</b>	<b>100,0</b>
<b>Молодежная политика и оздоровление детей</b>	<b>904</b>	<b>0707</b>			<b>135,400</b>	<b>135,360</b>	<b>100,0</b>
<b>Целевые программы муниципальных образований</b>	<b>904</b>	<b>0707</b>	<b>7950000</b>		<b>135,400</b>	<b>135,360</b>	<b>100,0</b>
<b>Ведомственная целевая программа «Молодежь города Смоленска» на 2009–2011 годы</b>	<b>904</b>	<b>0707</b>	<b>7958900</b>		<b>135,400</b>	<b>135,360</b>	<b>100,0</b>

1	2	3	4	5	6	7	8
Проведение оздоровительных и других мероприятий для детей и молодежи	904	0707	7958900	447	135,400	135,360	100,0
<b>КУЛЬТУРА, КИНЕМАТОГРАФИЯ, СРЕДСТВА МАССОВОЙ ИНФОРМАЦИИ</b>	<b>904</b>	<b>0800</b>			<b>270,400</b>	<b>270,399</b>	<b>100,0</b>
<b>Культура</b>	<b>904</b>	<b>0801</b>			<b>270,400</b>	<b>270,399</b>	<b>100,0</b>
<b>Целевые программы муниципальных образований</b>	<b>904</b>	<b>0801</b>	<b>7950000</b>		<b>270,400</b>	<b>270,399</b>	<b>100,0</b>
<b>Ведомственная целевая программа «Совершенствование организации массовой работы на 2010 год»</b>	<b>904</b>	<b>0801</b>	<b>7959100</b>		<b>270,400</b>	<b>270,399</b>	<b>100,0</b>
Мероприятия по поддержке и развитию культуры, искусства, кинематографии, средств массовой информации и архивного дела	904	0801	7959100	023	270,400	270,399	100,0
<b>ЗДРАВООХРАНЕНИЕ, ФИЗИЧЕСКАЯ КУЛЬТУРА И СПОРТ</b>	<b>904</b>	<b>0900</b>			<b>200,000</b>	<b>200,000</b>	<b>100,0</b>
<b>Физическая культура и спорт</b>	<b>904</b>	<b>0908</b>			<b>200,000</b>	<b>200,000</b>	<b>100,0</b>
<b>Целевые программы муниципальных образований</b>	<b>904</b>	<b>0908</b>	<b>7950000</b>		<b>200,000</b>	<b>200,000</b>	<b>100,0</b>
<b>Ведомственная целевая программа «Развитие физической культуры и спорта в городе Смоленске» на 2009–2011 годы</b>	<b>904</b>	<b>0908</b>	<b>7959000</b>		<b>200,000</b>	<b>200,000</b>	<b>100,0</b>
Мероприятия в области здравоохранения, спорта и физической культуры, туризма	904	0908	7959000	079	200,000	200,000	100,0
<b>Наказы избирателей</b>	<b>904</b>				<b>3 895,617</b>	<b>3 864,184</b>	<b>99,2</b>
<b>ЖИЛИЩНО-КОММУНАЛЬНОЕ ХОЗЯЙСТВО</b>	<b>904</b>	<b>0500</b>			<b>3 767,489</b>	<b>3 742,079</b>	<b>99,3</b>
<b>Благоустройство</b>	<b>904</b>	<b>0503</b>			<b>3 767,489</b>	<b>3 742,079</b>	<b>99,3</b>
<b>Благоустройство</b>	<b>904</b>	<b>0503</b>	<b>6000000</b>		<b>3 767,489</b>	<b>3 742,079</b>	<b>99,3</b>
<b>Прочие мероприятия по благоустройству городских округов и поселений</b>	<b>904</b>	<b>0503</b>	<b>6000500</b>		<b>3 767,489</b>	<b>3 742,079</b>	<b>99,3</b>
Выполнение функций органами местного самоуправления	904	0503	6000500	500	3 767,489	3 742,079	99,3
<b>КУЛЬТУРА, КИНЕМАТОГРАФИЯ, СРЕДСТВА МАССОВОЙ ИНФОРМАЦИИ</b>	<b>904</b>	<b>0800</b>			<b>128,128</b>	<b>122,105</b>	<b>95,3</b>
<b>Другие вопросы в области культуры, кинематографии, средств массовой информации</b>	<b>904</b>	<b>0806</b>			<b>128,128</b>	<b>122,105</b>	<b>95,3</b>
<b>Мероприятия в сфере культуры, кинематографии, средств массовой информации</b>	<b>904</b>	<b>0806</b>	<b>4500000</b>		<b>128,128</b>	<b>122,105</b>	<b>95,3</b>

Продолжение приложения 5

1	2	3	4	5	6	7	8
Государственная поддержка в сфере культуры, кинематографии, средств массовой информации	904	0806	4508500		128,128	122,105	95,3
Выполнение функций органами местного самоуправления	904	0806	4508500	500	128,128	122,105	95,3
Обл. наказы избирателей	904				1 159,300	1 158,766	100,0
<b>ОБЩЕГОСУДАРСТВЕННЫЕ ВОПРОСЫ</b>	904	0100			149,300	148,866	99,7
Другие общегосударственные вопросы	904	0114			149,300	148,866	99,7
Межбюджетные трансферты	904	0114	5210000		149,300	148,866	99,7
Иные межбюджетные трансферты бюджетам бюджетной системы	904	0114	5210300		149,300	148,866	99,7
Исполнение наказов избирателей	904	0114	5210303		149,300	148,866	99,7
Выполнение функций бюджетными учреждениями	904	0114	5210303	001	149,300	148,866	99,7
<b>ЖИЛИЩНО-КОММУНАЛЬНОЕ ХОЗЯЙСТВО</b>	904	0500			1 010,000	1 009,900	100,0
Благоустройство	904	0503			1 010,000	1 009,900	100,0
Межбюджетные трансферты	904	0503	5210000		1 010,000	1 009,900	100,0
Иные межбюджетные трансферты бюджетам бюджетной системы	904	0503	5210300		1 010,000	1 009,900	100,0
Исполнение наказов избирателей	904	0503	5210303		1 010,000	1 009,900	100,0
Выполнение функций бюджетными учреждениями	904	0503	5210303	001	1 010,000	1 009,900	100,0
<b>АДМИНИСТРАЦИЯ ПРОМЫШЛЕННОГО РАЙОНА ГОРОДА СМОЛЕНСКА</b>	905				49 500,790	49 490,503	100,0
<b>ОБЩЕГОСУДАРСТВЕННЫЕ ВОПРОСЫ</b>	905	0100			17 537,803	17 537,628	100,0
Функционирование Правительства Российской Федерации, высших исполнительных органов государственной власти субъектов Российской Федерации, местных администраций	905	0104			16 768,520	16 768,345	100,0
Руководство и управление в сфере установленных функций органов государственной власти субъектов Российской Федерации и органов местного самоуправления	905	0104	0020000		15 734,920	15 734,745	100,0
Центральный аппарат	905	0104	0020400		15 734,920	15 734,745	100,0
Выполнение функций органами местного самоуправления	905	0104	0020400	500	15 734,920	15 734,745	100,0
Межбюджетные трансферты	905	0104	5210000		1 033,600	1 033,600	100,0

Продолжение приложения 5

1	2	3	4	5	6	7	8
Субвенции бюджетам муниципальных образований для финансового обеспечения расходных обязательств муниципальных образований, возникающих при выполнении государственных полномочий РФ, субъектов РФ, переданных для осуществления органам местного самоуправления в установленном порядке	905	0104	5210200		1 033,600	1 033,600	100,0
Создание и организация деятельности административных комиссий в муниципальных районах и городских округах Смоленской области	905	0104	5210204		377,700	377,700	100,0
Выполнение функций органами местного самоуправления	905	0104	5210204	500	377,700	377,700	100,0
Создание и организация деятельности комиссий по делам несовершеннолетних и защите их прав	905	0104	5210207		655,900	655,900	100,0
Выполнение функций органами местного самоуправления	905	0104	5210207	500	655,900	655,900	100,0
Другие общегосударственные вопросы	905	0114			769,283	769,283	100,0
Руководство и управление в сфере установленных функций	905	0114	0010000		420,003	420,003	100,0
Осуществление полномочий по подготовке проведения статистических переписей	905	0114	0014300		420,003	420,003	100,0
Выполнение функций органами местного самоуправления	905	0114	0014300	500	420,003	420,003	100,0
Целевые программы муниципальных образований	905	0114	7950000		349,280	349,280	100,0
Комплексная программа по профилактике правонарушений и укреплению правопорядка в городе Смоленске на 2007–2010 годы	905	0114	7958000		349,280	349,280	100,0
Выполнение функций органами местного самоуправления	905	0114	7958000	500	349,280	349,280	100,0
<b>НАЦИОНАЛЬНАЯ БЕЗОПАСНОСТЬ И ПРАВООХРАНИТЕЛЬНАЯ ДЕЯТЕЛЬНОСТЬ</b>	905	0300			997,200	997,200	100,0
Защита населения и территории от последствий чрезвычайных ситуаций природного и техногенного характера, гражданская оборона	905	0309			997,200	997,200	100,0
Руководство и управление в сфере установленных функций органов государственной власти субъектов Российской Федерации и органов местного самоуправления	905	0309	0020000		997,200	997,200	100,0



Продолжение приложения 5

1	2	3	4	5	6	7	8
<b>Центральный аппарат</b>	<b>905</b>	<b>0309</b>	<b>0020400</b>		<b>997,200</b>	<b>997,200</b>	<b>100,0</b>
Выполнение функций органами местного самоуправления	905	0309	0020400	500	997,200	997,200	100,0
<b>ЖИЛИЩНО-КОММУНАЛЬНОЕ ХОЗЯЙСТВО</b>	<b>905</b>	<b>0500</b>			<b>23 760,049</b>	<b>23 756,365</b>	<b>100,0</b>
<b>Благоустройство</b>	<b>905</b>	<b>0503</b>			<b>23 760,049</b>	<b>23 756,365</b>	<b>100,0</b>
<b>Резервные фонды</b>	<b>905</b>	<b>0503</b>	<b>0700000</b>		<b>2 030,000</b>	<b>2 029,808</b>	<b>100,0</b>
<b>Резервные фонды местных администраций</b>	<b>905</b>	<b>0503</b>	<b>0700500</b>		<b>2 030,000</b>	<b>2 029,808</b>	<b>100,0</b>
Прочие расходы	905	0503	0700500	013	2 030,000	2 029,808	100,0
<b>Межбюджетные трансферты</b>	<b>905</b>	<b>0503</b>	<b>5210000</b>		<b>162,755</b>	<b>162,476</b>	<b>99,8</b>
<b>Субсидии бюджетам муниципальных образований для софинансирования расходных обязательств, возникающих при выполнении полномочий органов местного самоуправления по вопросам местного значения</b>	<b>905</b>	<b>0503</b>	<b>5210100</b>		<b>162,755</b>	<b>162,476</b>	<b>99,8</b>
<b>Сохранение объектов культурного наследия (Памятников истории и культуры), находящихся в муниципальной собственности</b>	<b>905</b>	<b>0503</b>	<b>5210114</b>		<b>162,755</b>	<b>162,476</b>	<b>99,8</b>
Выполнение функций органами местного самоуправления	905	0503	5210114	500	162,755	162,476	99,8
<b>Благоустройство</b>	<b>905</b>	<b>0503</b>	<b>6000000</b>		<b>17 067,294</b>	<b>17 067,294</b>	<b>100,0</b>
<b>Содержание автомобильных дорог и инженерных сооружений на них в границах городских округов и поселений в рамках благоустройства</b>	<b>905</b>	<b>0503</b>	<b>6000200</b>		<b>13 017,294</b>	<b>13 017,294</b>	<b>100,0</b>
Выполнение функций органами местного самоуправления	905	0503	6000200	500	13 017,294	13 017,294	100,0
<b>Прочие мероприятия по благоустройству городских округов и поселений</b>	<b>905</b>	<b>0503</b>	<b>6000500</b>		<b>4 050,000</b>	<b>4 050,000</b>	<b>100,0</b>
Выполнение функций органами местного самоуправления	905	0503	6000500	500	4 050,000	4 050,000	100,0
<b>Целевые программы муниципальных образований</b>	<b>905</b>	<b>0503</b>	<b>7950000</b>		<b>4 500,000</b>	<b>4 496,786</b>	<b>99,9</b>
<b>Комплексная программа реконструкции, ремонта, строительства, содержания улично-дорожной сети, искусственных сооружений и дворовых территорий города Смоленска на период 2007–2011 годы</b>	<b>905</b>	<b>0503</b>	<b>7958400</b>		<b>4 500,000</b>	<b>4 496,786</b>	<b>99,9</b>
Выполнение функций органами местного самоуправления	905	0503	7958400	500	4 500,000	4 496,786	99,9

1	2	3	4	5	6	7	8
<b>ОБРАЗОВАНИЕ</b>	905	0700			185,400	185,400	100,0
Общее образование	905	0702			50,000	50,000	100,0
Школы – детские сады, школы начальные, неполные средние и средние	905	0702	4210000		50,000	50,000	100,0
Обеспечение деятельности подведомственных учреждений	905	0702	4219900		50,000	50,000	100,0
Выполнение функций бюджетными учреждениями	905	0702	4219900	001	50,000	50,000	100,0
Молодежная политика и оздоровление детей	905	0707			135,400	135,400	100,0
Целевые программы муниципальных образований	905	0707	7950000		135,400	135,400	100,0
Ведомственная целевая программа «Молодежь города Смоленска» на 2009–2011 годы	905	0707	7958900		135,400	135,400	100,0
Проведение оздоровительных и других мероприятий для детей и молодежи	905	0707	7958900	447	135,400	135,400	100,0
<b>КУЛЬТУРА, КИНЕМАТОГРАФИЯ, СРЕДСТВА МАССОВОЙ ИНФОРМАЦИИ</b>	905	0800			270,400	270,400	100,0
Культура	905	0801			270,400	270,400	100,0
Целевые программы муниципальных образований	905	0801	7950000		270,400	270,400	100,0
Ведомственная целевая программа «Совершенствование организации массовой работы на 2010 год»	905	0801	7959100		270,400	270,400	100,0
Мероприятия по поддержке и развитию культуры, искусства, кинематографии, средств массовой информации и архивного дела	905	0801	7959100	023	270,400	270,400	100,0
<b>ЗДРАВООХРАНЕНИЕ, ФИЗИЧЕСКАЯ КУЛЬТУРА И СПОРТ</b>	905	0900			200,000	200,000	100,0
Физическая культура и спорт	905	0908			200,000	200,000	100,0
Целевые программы муниципальных образований	905	0908	7950000		200,000	200,000	100,0
Ведомственная целевая программа «Развитие физической культуры и спорта в городе Смоленске» на 2009–2011 годы	905	0908	7959000		200,000	200,000	100,0
Мероприятия в области здравоохранения, спорта и физической культуры, туризма	905	0908	7959000	079	200,000	200,000	100,0
Наказы избирателей	905				5 235,438	5 233,601	100,0

Продолжение приложения 5

1	2	3	4	5	6	7	8
<b>ЖИЛИЩНО-КОММУНАЛЬНОЕ ХОЗЯЙСТВО</b>	905	0500			5 235,438	5 233,601	100,0
Благоустройство	905	0503			5 235,438	5 233,601	100,0
Благоустройство	905	0503	6000000		5 235,438	5 233,601	100,0
Прочие мероприятия по благоустройству городских округов и поселений	905	0503	6000500		5 235,438	5 233,601	100,0
Выполнение функций органами местного самоуправления	905	0503	6000500	500	5 235,438	5 233,601	100,0
Обл. наказы избирателей	905				1 314,500	1 309,910	99,7
<b>ОБЩЕГОСУДАРСТВЕННЫЕ ВОПРОСЫ</b>	905	0100			274,900	274,850	100,0
Другие общегосударственные вопросы	905	0114			274,900	274,850	100,0
Межбюджетные трансферты	905	0114	5210000		274,900	274,850	100,0
Иные межбюджетные трансферты бюджетам бюджетной системы	905	0114	5210300		274,900	274,850	100,0
Исполнение наказов избирателей	905	0114	5210303		274,900	274,850	100,0
Выполнение функций бюджетными учреждениями	905	0114	5210303	001	274,900	274,850	100,0
<b>ЖИЛИЩНО-КОММУНАЛЬНОЕ ХОЗЯЙСТВО</b>	905	0500			1 039,600	1 035,060	99,6
Благоустройство	905	0503			1 039,600	1 035,060	99,6
Межбюджетные трансферты	905	0503	5210000		1 039,600	1 035,060	99,6
Иные межбюджетные трансферты бюджетам бюджетной системы	905	0503	5210300		1 039,600	1 035,060	99,6
Исполнение наказов избирателей	905	0503	5210303		1 039,600	1 035,060	99,6
Выполнение функций бюджетными учреждениями	905	0503	5210303	001	1 039,600	1 035,060	99,6
<b>УПРАВЛЕНИЕ ЖИЛИЩНО-КОММУНАЛЬНОГО ХОЗЯЙСТВА АДМИНИСТРАЦИИ г. СМОЛЕНСКА</b>	906				2 126 560,430	1 909 926,067	89,8
<b>ОБЩЕГОСУДАРСТВЕННЫЕ ВОПРОСЫ</b>	906	0100			10 800,000	8 490,083	78,6
Другие общегосударственные вопросы	906	0114			10 800,000	8 490,083	78,6
Реализация государственной политики в области приватизации и управления государственной и муниципальной собственностью	906	0114	0900000		10 800,000	8 490,083	78,6
Снос ветхого и аварийного жилищного фонда	906	0114	0900800		10 800,000	8 490,083	78,6
Выполнение функций органами местного самоуправления	906	0114	0900800	500	10 800,000	8 490,083	78,6

1	2	3	4	5	6	7	8
<b>НАЦИОНАЛЬНАЯ ЭКОНОМИКА</b>	<b>906</b>	<b>0400</b>			<b>812 885,405</b>	<b>798 649,000</b>	<b>98,2</b>
<b>Транспорт</b>	<b>906</b>	<b>0408</b>			<b>56 615,000</b>	<b>56 615,000</b>	<b>100,0</b>
<b>Другие виды транспорта</b>	<b>906</b>	<b>0408</b>	<b>3170000</b>		<b>56 615,000</b>	<b>56 615,000</b>	<b>100,0</b>
<b>Проектирование и строительство объектов транспортной инфраструктуры</b>	<b>906</b>	<b>0408</b>	<b>3170200</b>		<b>56 615,000</b>	<b>56 615,000</b>	<b>100,0</b>
Субсидии некоммерческим организациям	906	0408	3170200	019	56 615,000	56 615,000	100,0
<b>Дорожное хозяйство</b>	<b>906</b>	<b>0409</b>			<b>756 270,405</b>	<b>742 034,000</b>	<b>98,1</b>
<b>Дорожное хозяйство</b>	<b>906</b>	<b>0409</b>	<b>3150000</b>		<b>326 165,142</b>	<b>326 165,142</b>	<b>100,0</b>
<b>Поддержка дорожного хозяйства</b>	<b>906</b>	<b>0409</b>	<b>3150200</b>		<b>326 165,142</b>	<b>326 165,142</b>	<b>100,0</b>
Строительство и модернизация автомобильных дорог общего пользования, в том числе дорог в поселениях (за исключением автомобильных дорог федерального значения)	906	0409	3150201		3 313,774	3 313,774	100,0
Выполнение функций органами местного самоуправления	906	0409	3150201	500	3 313,774	3 313,774	100,0
<b>Капитальный ремонт и ремонт автомобильных дорог общего пользования административных центров субъектов Российской Федерации</b>	<b>906</b>	<b>0409</b>	<b>3150206</b>		<b>322 851,368</b>	<b>322 851,368</b>	<b>100,0</b>
Субсидии некоммерческим организациям	906	0409	3150206	019	322 851,368	322 851,368	100,0
<b>Межбюджетные трансферты</b>	<b>906</b>	<b>0409</b>	<b>5210000</b>		<b>42 105,263</b>	<b>42 105,263</b>	<b>100,0</b>
<b>Субсидии бюджетам муниципальных образований для софинансирования расходных обязательств, возникающих при выполнении полномочий органов местного самоуправления по вопросам местного значения</b>	<b>906</b>	<b>0409</b>	<b>5210100</b>		<b>42 105,263</b>	<b>42 105,263</b>	<b>100,0</b>
<b>Субсидия на капитальный ремонт и ремонт автомобильных дорог общего пользования города-героя Смоленска</b>	<b>906</b>	<b>0409</b>	<b>5210128</b>		<b>42 105,263</b>	<b>42 105,263</b>	<b>100,0</b>
Субсидии некоммерческим организациям	906	0409	5210128	019	42 105,263	42 105,263	100,0
<b>Целевые программы муниципальных образований</b>	<b>906</b>	<b>0409</b>	<b>7950000</b>		<b>388 000,000</b>	<b>373 763,595</b>	<b>96,3</b>
<b>Городская целевая программа празднования 1150-летия города Смоленска</b>	<b>906</b>	<b>0409</b>	<b>7959800</b>		<b>388 000,000</b>	<b>373 763,595</b>	<b>96,3</b>
Выполнение функций органами местного самоуправления	906	0409	7959800	500	388 000,000	373 763,595	96,3

Продолжение приложения 5

1	2	3	4	5	6	7	8
<b>ЖИЛИЩНО-КОММУНАЛЬНОЕ ХОЗЯЙСТВО</b>	<b>906</b>	<b>0500</b>			<b>1 265 992,376</b>	<b>1 072 887,132</b>	<b>84,7</b>
Жилищное хозяйство	906	0501			577 033,278	450 153,448	78,0
Резервные фонды	906	0501	0700000		3 278,713	425,000	13,0
Резервные фонды исполнительных органов государственной власти субъектов Российской Федерации	906	0501	0700400		3 278,713	425,000	13,0
Прочие расходы	906	0501	0700400	013	3 278,713	425,000	13,0
Обеспечение мероприятий по капитальному ремонту многоквартирных домов и переселению граждан из аварийного жилищного фонда	906	0501	0980000		451 940,604	393 133,821	87,0
Обеспечение мероприятий по капитальному ремонту многоквартирных домов и переселению граждан из аварийного жилищного фонда за счет средств, поступивших от государственной корпорации «Фонд содействия реформированию жилищно-коммунального хозяйства»	906	0501	0980100		402 742,745	360 956,283	89,6
Обеспечение мероприятий по капитальному ремонту многоквартирных домов за счет средств, поступивших от государственной корпорации «Фонд содействия реформированию жилищно-коммунального хозяйства»	906	0501	0980101		343 248,669	343 248,669	100,0
Субсидии юридическим лицам	906	0501	0980101	006	343 248,669	343 248,669	100,0
Обеспечение мероприятий по переселению граждан из аварийного жилищного фонда за счет средств, поступивших от государственных корпораций Фонд содействия реформирования жилищно-коммунального хозяйства	906	0501	0980102		59 494,076	17 707,615	29,8
Бюджетные инвестиции	906	0501	0980102	003	59 494,076	17 707,615	29,8
Обеспечение мероприятий по капитальному ремонту многоквартирных домов и переселению граждан из аварийного жилищного фонда за счет средств бюджетов	906	0501	0980200		49 197,860	32 177,537	65,4
Обеспечение мероприятий по капитальному ремонту многоквартирных домов за счет средств бюджетов	906	0501	0980201		24 964,931	24 964,931	100,0
Субсидии юридическим лицам	906	0501	0980201	006	24 964,931	24 964,931	100,0
Обеспечение мероприятий по переселению граждан из аварийного жилищного фонда за счет средств бюджетов	906	0501	0980202		4 327,074	1 287,896	29,8

1	2	3	4	5	6	7	8
Бюджетные инвестиции	906	0501	0980202	003	4 327,074	1 287,896	29,8
<b>Расходы на покрытие разницы при предоставлении гражданам жилых помещений площадью, превышающей площадь изымаемого жилого помещения по переселению из аварийного жилого фонда</b>	<b>906</b>	<b>0501</b>	<b>0980211</b>		<b>19 905,855</b>	<b>5 924,711</b>	<b>29,8</b>
Бюджетные инвестиции	906	0501	0980211	003	19 905,855	5 924,711	29,8
<b>Поддержка жилищного хозяйства</b>	<b>906</b>	<b>0501</b>	<b>3500000</b>		<b>59 963,960</b>	<b>41 540,864</b>	<b>69,3</b>
<b>Компенсация выпадающих доходов организациям, предоставляющим населению жилищные услуги по тарифам, не обеспечивающим возмещение издержек</b>	<b>906</b>	<b>0501</b>	<b>3500100</b>		<b>9 284,200</b>	<b>9 111,671</b>	<b>98,1</b>
Субсидии юридическим лицам	906	0501	3500100	006	9 284,200	9 111,671	98,1
<b>Капитальный ремонт государственного жилищного фонда субъектов Российской Федерации и муниципального жилищного фонда</b>	<b>906</b>	<b>0501</b>	<b>3500200</b>		<b>50 179,760</b>	<b>32 429,193</b>	<b>64,6</b>
Выполнение функций органами местного самоуправления	906	0501	3500200	500	50 179,760	32 429,193	64,6
<b>Мероприятия в области жилищного хозяйства</b>	<b>906</b>	<b>0501</b>	<b>3500300</b>		<b>500,000</b>	<b>0,000</b>	<b>0,0</b>
Субсидии юридическим лицам	906	0501	3500300	006	500,000	0,000	0,0
<b>Целевые программы муниципальных образований</b>	<b>906</b>	<b>0501</b>	<b>7950000</b>		<b>61 850,000</b>	<b>15 053,763</b>	<b>24,3</b>
<b>Городская целевая программа празднования 1150-летия города Смоленска</b>	<b>906</b>	<b>0501</b>	<b>7959800</b>		<b>61 850,000</b>	<b>15 053,763</b>	<b>24,3</b>
Выполнение функций органами местного самоуправления	906	0501	7959800	500	61 850,000	15 053,763	24,3
<b>Коммунальное хозяйство</b>	<b>906</b>	<b>0502</b>			<b>255 294,160</b>	<b>225 723,126</b>	<b>88,4</b>
<b>Поддержка коммунального хозяйства</b>	<b>906</b>	<b>0502</b>	<b>3510000</b>		<b>67 080,700</b>	<b>66 454,480</b>	<b>99,1</b>
<b>Компенсация выпадающих доходов организациям, предоставляющим населению услуги теплоснабжения по тарифам, не обеспечивающим возмещение издержек</b>	<b>906</b>	<b>0502</b>	<b>3510200</b>		<b>50 608,800</b>	<b>50 608,798</b>	<b>100,0</b>
Субсидии юридическим лицам	906	0502	3510200	006	50 608,800	50 608,798	100,0
<b>Мероприятия в области коммунального хозяйства</b>	<b>906</b>	<b>0502</b>	<b>3510500</b>		<b>16 471,900</b>	<b>15 845,682</b>	<b>96,2</b>
<b>Мероприятия в области коммунального хозяйства</b>	<b>906</b>	<b>0502</b>	<b>3510500</b>		<b>750,448</b>	<b>631,444</b>	<b>84,1</b>
Выполнение функций органами местного самоуправления	906	0502	3510500	500	750,448	631,444	84,1

Продолжение приложения 5

1	2	3	4	5	6	7	8
<b>Компенсация выпадающих доходов организациям, предоставляющим населению услуги бань</b>	<b>906</b>	<b>0502</b>	<b>3510501</b>		<b>13 500,000</b>	<b>13 500,000</b>	<b>100,0</b>
Субсидии юридическим лицам	906	0502	3510501	006	13 500,000	13 500,000	100,0
<b>Мероприятия по проектированию и строительству газопроводов</b>	<b>906</b>	<b>0502</b>	<b>3510502</b>		<b>700,000</b>	<b>691,351</b>	<b>98,8</b>
Проектирование, строительство и реконструкция объектов общегражданского назначения по инвестиционным проектам со сметной стоимостью от 1 до 10 млн рублей	906	0502	3510502	800	700,000	691,351	98,8
<b>Мероприятия по строительству объектов водоснабжения</b>	<b>906</b>	<b>0502</b>	<b>3510503</b>		<b>1 521,452</b>	<b>1 022,887</b>	<b>67,2</b>
Проектирование, строительство и реконструкция объектов общегражданского назначения по инвестиционным проектам со сметной стоимостью от 1 до 10 млн рублей	906	0502	3510503	800	1 521,452	1 022,887	67,2
<b>Целевые программы муниципальных образований</b>	<b>906</b>	<b>0502</b>	<b>7950000</b>		<b>188 213,460</b>	<b>159 268,646</b>	<b>84,6</b>
<b>Инвестиционная программа муниципального унитарного предприятия «Смоленсктеплосеть» по развитию системы теплоснабжения города Смоленска на 2007–2010 годы</b>	<b>906</b>	<b>0502</b>	<b>7958300</b>		<b>10 679,900</b>	<b>9 983,422</b>	<b>93,5</b>
Бюджетные инвестиции	906	0502	7958300	003	10 679,900	9 983,422	93,5
<b>Муниципальная программа «Подготовка объектов ЖКХ к осенне-зимнему периоду 2010–2011 гг.»</b>	<b>906</b>	<b>0502</b>	<b>7959300</b>		<b>93 072,100</b>	<b>87 065,285</b>	<b>93,5</b>
Выполнение функций органами местного самоуправления	906	0502	7959300	500	93 072,100	87 065,385	93,5
<b>Программа поэтапного перехода на отпуск коммунальных ресурсов потребителям в соответствии с показателями коллективных (общедомовых) приборов учета потребления на территории г. Смоленска на 2009–2011 гг.</b>	<b>906</b>	<b>0502</b>	<b>7959400</b>		<b>25 161,460</b>	<b>25 161,453</b>	<b>100,0</b>
Выполнение функций органами местного самоуправления	906	0502	7959400	500	25 161,460	25 161,453	100,0
<b>Городская целевая программа празднования 1150-летия города Смоленска</b>	<b>906</b>	<b>0502</b>	<b>7959800</b>		<b>59 300,000</b>	<b>37 058,485</b>	<b>62,5</b>
Выполнение функций органами местного самоуправления	906	0502	7959800	500	59 300,000	37 058,485	62,5
<b>Благоустройство</b>	<b>906</b>	<b>0503</b>			<b>416 106,494</b>	<b>379 455,709</b>	<b>91,2</b>
<b>Резервные фонды</b>	<b>906</b>	<b>0503</b>	<b>0700000</b>		<b>10 619,772</b>	<b>10 619,600</b>	<b>100,0</b>



1	2	3	4	5	6	7	8
<b>Резервные фонды исполнительных органов государственной власти субъектов Российской Федерации</b>	<b>906</b>	<b>0503</b>	<b>0700400</b>		<b>8 519,772</b>	<b>8 519,772</b>	<b>100,0</b>
Прочие расходы	906	0503	0700400	013	8 519,772	8 519,772	100,0
<b>Резервные фонды местных администраций</b>	<b>906</b>	<b>0503</b>	<b>0700500</b>		<b>2 100,000</b>	<b>2 099,828</b>	<b>100,0</b>
Прочие расходы	906	0503	0700500	013	2 100,000	2 099,828	100,0
<b>Благоустройство</b>	<b>906</b>	<b>0503</b>	<b>6000000</b>		<b>191 578,606</b>	<b>183 051,335</b>	<b>95,5</b>
<b>Уличное освещение</b>	<b>906</b>	<b>0503</b>	<b>6000100</b>		<b>65 117,100</b>	<b>62 873,651</b>	<b>96,6</b>
Выполнение функций органами местного самоуправления	906	0503	6000100	500	65 117,100	62 873,651	96,6
<b>Содержание автомобильных дорог и инженерных сооружений на них в границах городских округов и поселений в рамках благоустройства</b>	<b>906</b>	<b>0503</b>	<b>6000200</b>		<b>70 029,965</b>	<b>70 029,885</b>	<b>100,0</b>
Субсидии некоммерческим организациям	906	0503	6000200	019	70 029,965	70 029,885	100,0
<b>Организация и содержание мест захоронения</b>	<b>906</b>	<b>0503</b>	<b>6000400</b>		<b>5 053,680</b>	<b>5 053,680</b>	<b>100,0</b>
Выполнение функций органами местного самоуправления	906	0503	6000400	500	5 053,680	5 053,680	100,0
<b>Прочие мероприятия по благоустройству городских округов и поселений</b>	<b>906</b>	<b>0503</b>	<b>6000500</b>		<b>51 377,860</b>	<b>45 094,119</b>	<b>87,8</b>
Выполнение функций органами местного самоуправления	906	0503	6000500	500	47 101,313	43 812,213	93,0
Проектирование, строительство и реконструкция объектов общественного назначения по инвестиционным проектам со сметной стоимостью от 1 до 10 млн рублей	906	0503	6000500	800	4 276,548	1 281,907	30,0
<b>Целевые программы муниципальных образований</b>	<b>906</b>	<b>0503</b>	<b>7950000</b>		<b>213 908,116</b>	<b>185 784,775</b>	<b>86,9</b>
<b>Комплексная программа реконструкции, ремонта, строительства, содержания улично-дорожной сети, искусственных сооружений и дворовых территорий города Смоленска на период 2007–2011 годы</b>	<b>906</b>	<b>0503</b>	<b>7958400</b>		<b>171 178,116</b>	<b>151 721,035</b>	<b>88,6</b>
Субсидии некоммерческим организациям	906	0503	7958400	019	131 599,723	131 599,723	100,0
Выполнение функций органами местного самоуправления	906	0503	7958400	500	39 578,393	20 121,312	50,8
<b>Городская целевая программа празднования 1150-летия города Смоленска</b>	<b>906</b>	<b>0503</b>	<b>7959800</b>		<b>42 730,000</b>	<b>34 063,739</b>	<b>79,7</b>
Выполнение функций органами местного самоуправления	906	0503	7959800	500	42 730,000	34 063,739	79,7

Продолжение приложения 5

1	2	3	4	5	6	7	8
Другие вопросы в области жилищно-коммунального хозяйства	906	0505			17 558,444	17 554,849	100,0
Руководство и управление в сфере установленных функций органов государственной власти субъектов Российской Федерации и органов местного самоуправления	906	0505	0020000		17 558,444	17 554,849	100,0
Центральный аппарат	906	0505	0020400		17 558,444	17 554,849	100,0
Выполнение функций органами местного самоуправления	906	0505	0020400	500	17 558,444	17 554,849	100,0
<b>СОЦИАЛЬНАЯ ПОЛИТИКА</b>	906	1000			6 568,458	2 364,325	36,0
Социальное обеспечение населения	906	1003			6 568,458	2 364,325	36,0
Социальная помощь	906	1003	5050000		6 068,458	1 865,535	30,7
Мероприятия в области социальной политики	906	1003	5053300		6 068,458	1 865,535	30,7
Прочие расходы	906	1003	5053300	013	6 068,458	1 865,535	30,7
Целевые программы муниципальных образований	906	1003	7950000		500,000	498,789	99,8
Муниципальная программа «Дети города Смоленска» на 2008–2010 годы	906	1003	7957000		500,000	498,789	99,8
Мероприятия в области социальной политики	906	1003	7957000	068	500,000	498,789	99,8
СМУП «Горводоканал»	906				11 374,205	10 269,813	90,3
<b>ЖИЛИЩНО-КОММУНАЛЬНОЕ ХОЗЯЙСТВО</b>	906	0500			11 374,205	10 269,813	90,3
Коммунальное хозяйство	906	0502			11 374,205	10 269,813	90,3
Целевые программы муниципальных образований	906	0502	7950000		11 374,205	10 269,813	90,3
Инвестиционная программа СМУП «Горводоканал» по развитию систем водоснабжения и водоотведения г. Смоленска на 2007–2010 годы	906	0502	7958500		11 374,205	10 269,813	90,3
Бюджетные инвестиции	906	0502	7958500	003	11 374,205	10 269,813	90,3
Наказы избирателей	906				16 272,297	14 721,218	90,5
<b>ЖИЛИЩНО-КОММУНАЛЬНОЕ ХОЗЯЙСТВО</b>	906	0500			16 272,297	14 721,218	90,5
Благоустройство	906	0503			16 272,297	14 721,218	90,5
Благоустройство	906	0503	6000000		16 272,297	14 721,218	90,5
Прочие мероприятия по благоустройству городских округов и поселений	906	0503	6000500		16 272,297	14 721,218	90,5
Субсидии некоммерческим организациям	906	0503	6000500	019	9 163,648	9 163,647	100,0
Выполнение функций органами местного самоуправления	906	0503	6000500	500	7 108,649	5 557,571	78,2
Обл. награды избирателей	906				2 667,689	2 544,496	95,4

1	2	3	4	5	6	7	8
<b>ЖИЛИЩНО-КОММУНАЛЬНОЕ ХОЗЯЙСТВО</b>	906	0500			2 667,689	2 544,496	95,4
Жилищное хозяйство	906	0501			1 480,689	1 460,496	98,6
Межбюджетные трансферты	906	0501	5210000		1 480,689	1 460,496	98,6
Иные межбюджетные трансферты бюджетам бюджетной системы	906	0501	5210300		1 480,689	1 460,496	98,6
Исполнение наказов избирателей	906	0501	5210303		1 480,689	1 460,496	98,6
Выполнение функций бюджетными учреждениями	906	0501	5210303	001	1 480,689	1 460,496	98,6
Коммунальное хозяйство	906	0502			68,000	0,000	0,0
Межбюджетные трансферты	906	0502	5210000		68,000	0,000	0,0
Иные межбюджетные трансферты бюджетам бюджетной системы	906	0502	5210300		68,000	0,000	0,0
Исполнение наказов избирателей	906	0502	5210303		68,000	0,000	0,0
Выполнение функций бюджетными учреждениями	906	0502	5210303	001	68,000	0,000	0,0
Благоустройство	906	0503			1 119,000	1 084,000	96,9
Межбюджетные трансферты	906	0503	5210000		1 119,000	1 084,000	96,9
Иные межбюджетные трансферты бюджетам бюджетной системы	906	0503	5210300		1 119,000	1 084,000	96,9
Исполнение наказов избирателей	906	0503	5210303		1 119,000	1 084,000	96,9
Выполнение функций бюджетными учреждениями	906	0503	5210303	001	1 119,000	1 084,000	96,9
<b>УПРАВЛЕНИЕ ОБРАЗОВАНИЯ И МОЛОДЕЖНОЙ ПОЛИТИКИ АДМИНИСТРАЦИИ ГОРОДА СМОЛЕНСКА</b>	907				1 570 682,866	1 566 344,370	99,7
<b>ОБРАЗОВАНИЕ</b>	907	0700			1 513 929,304	1 509 682,535	99,7
Дошкольное образование	907	0701			544 694,494	541 717,614	99,5
Детские дошкольные учреждения	907	0701	4200000		544 694,494	541 717,614	99,5
Обеспечение деятельности подведомственных учреждений	907	0701	4209900		544 694,494	541 717,614	99,5
Выполнение функций бюджетными учреждениями	907	0701	4209900	001	543 994,494	541 018,712	99,5
Проектирование, строительство и реконструкция объектов общественного назначения по инвестиционным проектам со сметной стоимостью от 1 до 10 млн рублей	907	0701	4209900	800	700,000	698,902	99,8
Общее образование	907	0702			875 227,165	874 059,171	99,9
Школы – детские сады, школы начальные, неполные средние и средние	907	0702	4210000		328 935,962	328 136,018	99,8
Обеспечение деятельности подведомственных учреждений	907	0702	4219900		328 935,962	328 136,018	99,8
Выполнение функций бюджетными учреждениями	907	0702	4219900	001	323 885,962	323 125,553	99,8

Продолжение приложения 5

1	2	3	4	5	6	7	8
Проектирование, строительство и реконструкция объектов общественного назначения по инвестиционным проектам со сметной стоимостью от 1 до 10 млн рублей	907	0702	4219900	800	5 050,000	5 010,465	99,2
<b>Учреждения по внешкольной работе с детьми</b>	<b>907</b>	<b>0702</b>	<b>4230000</b>		<b>100 254,694</b>	<b>100 157,735</b>	<b>99,9</b>
<b>Обеспечение деятельности подведомственных учреждений</b>	<b>907</b>	<b>0702</b>	<b>4239900</b>		<b>100 254,694</b>	<b>100 157,735</b>	<b>99,9</b>
Выполнение функций бюджетными учреждениями	907	0702	4239900	001	100 254,694	100 157,735	99,9
<b>Реализация государственной политики занятости населения</b>	<b>907</b>	<b>0702</b>	<b>5100000</b>		<b>286,610</b>	<b>286,578</b>	<b>100,0</b>
<b>Реализация дополнительных мероприятий, направленных на организацию стажировки выпускников образовательных учреждений в целях приобретения опыта работы</b>	<b>907</b>	<b>0702</b>	<b>5100300</b>		<b>286,610</b>	<b>286,578</b>	<b>100,0</b>
Выполнение функций бюджетными учреждениями	907	0702	5100300	001	286,610	286,578	100,0
<b>Иные безвозмездные и безвозвратные перечисления</b>	<b>907</b>	<b>0702</b>	<b>5200000</b>		<b>15 777,000</b>	<b>15 588,127</b>	<b>98,8</b>
<b>Ежемесячное денежное вознаграждение за классное руководство</b>	<b>907</b>	<b>0702</b>	<b>5200900</b>		<b>15 777,000</b>	<b>15 588,127</b>	<b>98,8</b>
Выполнение функций бюджетными учреждениями	907	0702	5200900	001	15 777,000	15 588,127	98,8
<b>Региональные целевые программы</b>	<b>907</b>	<b>0702</b>	<b>5220000</b>		<b>429 972,900</b>	<b>429 890,714</b>	<b>100,0</b>
<b>Долгосрочная областная целевая программа «Развитие системы образования в Смоленской области» на 2009–2012 годы</b>	<b>907</b>	<b>0702</b>	<b>5222400</b>		<b>429 972,900</b>	<b>429 890,714</b>	<b>100,0</b>
Выполнение функций бюджетными учреждениями	907	0702	5222400	001	429 972,900	429 890,714	100,0
<b>Молодежная политика и оздоровление детей</b>	<b>907</b>	<b>0707</b>			<b>17 224,902</b>	<b>17 213,103</b>	<b>99,9</b>
<b>Межбюджетные трансферты</b>	<b>907</b>	<b>0707</b>	<b>5210000</b>		<b>9 613,565</b>	<b>9 613,432</b>	<b>100,0</b>
<b>Субсидии бюджетам муниципальных образований для софинансирования расходных обязательств, возникающих при выполнении полномочий органов местного самоуправления по вопросам местного значения</b>	<b>907</b>	<b>0707</b>	<b>5210100</b>		<b>9 613,565</b>	<b>9 613,432</b>	<b>100,0</b>

1	2	3	4	5	6	7	8
Субсидии бюджетам муниципальных районов Смоленской области, бюджетов городских округов Смоленской области, связанных с организацией отдыха детей в загородных детских оздоровительных лагерях, расположенных на территории Российской Федерации, в каникулярное время	907	0707	5210122		3 763,565	3 763,565	100,0
Выполнение функций органами местного самоуправления	907	0707	5210122	500	3 763,565	3 763,565	100,0
Субсидии бюджетам муниципальных районов Смоленской области, бюджетов городских округов Смоленской области на организацию отдыха детей в каникулярное время в лагерях дневного пребывания, организованных на базе муниципальных образовательных учреждений, реализующих общеобразовательные программы, и учреждений дополнительного образования детей	907	0707	5210123		5 850,000	5 849,867	100,0
Выполнение функций бюджетными учреждениями	907	0707	5210123	001	5 850,000	5 849,867	100,0
Целевые программы муниципальных образований	907	0707	7950000		7 611,338	7 599,671	99,8
Муниципальная программа «Дети города Смоленска» на 2008–2010 годы	907	0707	7957000		6 595,938	6 595,925	100,0
Проведение оздоровительных и других мероприятий для детей и молодежи	907	0707	7957000	447	6 595,938	6 595,925	100,0
Ведомственная целевая программа «Молодежь города Смоленска» на 2009–2011 годы	907	0707	7958900		1 015,400	1 003,746	98,9
Проведение оздоровительных и других мероприятий для детей и молодежи	907	0707	7958900	447	1 015,400	1 003,746	98,9
Другие вопросы в области образования	907	0709			76 782,742	76 692,647	99,9
Руководство и управление в сфере установленных функций органов государственной власти субъектов Российской Федерации и органов местного самоуправления	907	0709	0020000		15 329,201	15 313,460	99,9
Центральный аппарат	907	0709	0020400		15 329,201	15 313,460	99,9
Выполнение функций органами местного самоуправления	907	0709	0020400	500	15 329,201	15 313,460	99,9

1	2	3	4	5	6	7	8
Учебно-методические кабинеты, централизованные бухгалтерии, группы хозяйственного обслуживания, учебные фильмотеки, межшкольные учебно-производственные комбинаты, логопедические пункты	907	0709	4520000		42 560,541	42 521,513	99,9
Обеспечение деятельности подведомственных учреждений	907	0709	4529900		42 560,541	42 521,513	99,9
Выполнение функций бюджетными учреждениями	907	0709	4529900	001	42 560,541	42 521,513	99,9
Целевые программы муниципальных образований	907	0709	7950000		18 893,000	18 857,674	99,8
Муниципальная программа «Дети города Смоленска» на 2008–2010 годы	907	0709	7957000		5 790,000	5 788,826	100,0
Мероприятия в сфере образования	907	0709	7957000	022	5 790,000	5 788,826	100,0
Муниципальная программа «Развитие системы образования города Смоленска» на 2008–2010 годы	907	0709	7957200		5 500,000	5 465,848	99,4
Мероприятия в сфере образования	907	0709	7957200	022	5 500,000	5 465,848	99,4
Комплексная программа противодействия злоупотреблению наркотическими средствами и психотропными веществами, их незаконному обороту на 2010–2012 годы	907	0709	7957700		300,000	300,000	100,0
Мероприятия в сфере образования	907	0709	7957700	022	300,000	300,000	100,0
Инвестиционная программа «Реконструкция спортивных комплексов и площадок в школах города Смоленска» на 2009–2012 годы	907	0709	7958700		7 000,000	7 000,000	100,0
Мероприятия в сфере образования	907	0709	7958700	022	7 000,000	7 000,000	100,0
Долгосрочная целевая программа «Развитие международных связей в городе Смоленске на 2010–2014 гг.	907	0709	7959200		303,000	303,000	100,0
Мероприятия в сфере образования	907	0709	7959200	022	303,000	303,000	100,0
<b>СОЦИАЛЬНАЯ ПОЛИТИКА</b>	907	1000			26 622,000	26 577,178	99,8
Охрана семьи и детства	907	1004			26 622,000	26 577,178	99,8
Иные безвозмездные и безвозвратные перечисления	907	1004	5200000		26 622,000	26 577,178	99,8
Компенсация части родительской платы за содержание ребенка в государственных и муниципальных образовательных учреждениях, реализующих основную общеобразовательную программу дошкольного образования	907	1004	5201000		26 622,000	26 577,178	99,8
Социальные выплаты	907	1004	5201000	005	26 622,000	26 577,178	99,8
Наказы избирателей	907				14 025,376	14 001,847	99,8

1	2	3	4	5	6	7	8
<b>ОБРАЗОВАНИЕ</b>	907	0700			14 025,376	14 001,847	99,8
Дошкольное образование	907	0701			6 436,840	6 428,466	99,9
Детские дошкольные учреждения	907	0701	4200000		6 436,840	6 428,466	99,9
Обеспечение деятельности подведомственных учреждений	907	0701	4209900		6 436,840	6 428,466	99,9
Выполнение функций бюджетными учреждениями	907	0701	4209900	001	6 436,840	6 428,466	99,9
Общее образование	907	0702			7 588,536	7 573,381	99,8
Школы – детские сады, школы начальные, неполные средние и средние	907	0702	4210000		6 565,946	6 551,807	99,8
Обеспечение деятельности подведомственных учреждений	907	0702	4219900		6 565,946	6 551,807	99,8
Выполнение функций бюджетными учреждениями	907	0702	4219900	001	6 565,946	6 551,807	99,8
Учреждения по внешкольной работе с детьми	907	0702	4230000		1 022,590	1 021,574	99,9
Обеспечение деятельности подведомственных учреждений	907	0702	4239900		1 022,590	1 021,574	99,9
Выполнение функций бюджетными учреждениями	907	0702	4239900	001	1 022,590	1 021,574	99,9
Обл. наказы избирателей	907				16 106,187	16 082,810	99,9
<b>ОБРАЗОВАНИЕ</b>	907	0700			16 106,187	16 082,810	99,9
Дошкольное образование	907	0701			5 851,645	5 845,090	99,9
Межбюджетные трансферты	907	0701	5210000		5 851,645	5 845,090	99,9
Иные межбюджетные трансферты бюджетам бюджетной системы	907	0701	5210300		5 851,645	5 845,090	99,9
Исполнение наказов избирателей	907	0701	5210303		5 851,645	5 845,090	99,9
Выполнение функций бюджетными учреждениями	907	0701	5210303	001	5 851,645	5 845,090	99,9
Общее образование	907	0702			9 923,542	9 908,521	99,8
Межбюджетные трансферты	907	0702	5210000		9 923,542	9 908,521	99,8
Иные межбюджетные трансферты бюджетам бюджетной системы	907	0702	5210300		9 923,542	9 908,521	99,8
Исполнение наказов избирателей	907	0702	5210303		9 923,542	9 908,521	99,8
Выполнение функций бюджетными учреждениями	907	0702	5210303	001	9 923,542	9 908,521	99,8
Другие вопросы в области образования	907	0709			331,000	329,199	99,5
Межбюджетные трансферты	907	0709	5210000		331,000	329,199	99,5
Иные межбюджетные трансферты бюджетам бюджетной системы	907	0709	5210300		331,000	329,199	99,5
Исполнение наказов избирателей	907	0709	5210303		331,000	329,199	99,5
Выполнение функций бюджетными учреждениями	907	0709	5210303	001	331,000	329,199	99,5



1	2	3	4	5	6	7	8
<b>УПРАВЛЕНИЕ КУЛЬТУРЫ АДМИНИСТРАЦИИ ГОРОДА СМОЛЕНСКА</b>	<b>908</b>				<b>177 675,570</b>	<b>177 358,300</b>	<b>99,8</b>
<b>ОБРАЗОВАНИЕ</b>	<b>908</b>	<b>0700</b>			<b>68 812,950</b>	<b>68 812,016</b>	<b>100,0</b>
Общее образование	908	0702			68 642,950	68 642,016	100,0
Учреждения по внешкольной работе с детьми	908	0702	4230000		68 642,950	68 642,016	100,0
Обеспечение деятельности подведомственных учреждений	908	0702	4239900		68 642,950	68 642,016	100,0
Выполнение функций бюджетными учреждениями	908	0702	4239900	001	68 642,950	68 642,016	100,0
Другие вопросы в области образования	908	0709			170,000	170,000	100,0
Целевые программы муниципальных образований	908	0709	7950000		170,000	170,000	100,0
Муниципальная программа «Дети города Смоленска» на 2008–2010 годы	908	0709	7957000		170,000	170,000	100,0
Мероприятия в сфере образования	908	0709	7957000	022	170,000	170,000	100,0
<b>КУЛЬТУРА, КИНЕМАТОГРАФИЯ, СРЕДСТВА МАССОВОЙ ИНФОРМАЦИИ</b>	<b>908</b>	<b>0800</b>			<b>104 964,020</b>	<b>104 647,684</b>	<b>99,7</b>
Культура	908	0801			96 564,270	96 298,879	99,7
Резервные фонды	908	0801	0700000		4 604,970	4 604,970	100,0
Резервные фонды исполнительных органов государственной власти субъектов Российской Федерации	908	0801	0700400		2 604,970	2 604,970	100,0
Прочие расходы	908	0801	0700400	013	2 604,970	2 604,970	100,0
Резервные фонды местных администраций	908	0801	0700500		2 000,000	2 000,000	100,0
Прочие расходы	908	0801	0700500	013	2 000,000	2 000,000	100,0
Дворцы и дома культуры, другие учреждения культуры и средств массовой информации	908	0801	4400000		40 863,936	40 759,488	99,7
Обеспечение деятельности подведомственных учреждений	908	0801	4409900		40 863,936	40 759,488	99,7
Выполнение функций бюджетными учреждениями	908	0801	4409900	001	37 963,936	37 859,488	99,7
Проектирование, строительство и реконструкция объектов общегражданского назначения по инвестиционным проектам со сметной стоимостью от 1 до 10 млн рублей	908	0801	4409900	800	2 900,000	2 900,000	100,0
Библиотеки	908	0801	4420000		22 130,014	22 119,833	100,0
Обеспечение деятельности подведомственных учреждений	908	0801	4429900		22 130,014	22 119,833	100,0
Выполнение функций бюджетными учреждениями	908	0801	4429900	001	22 130,014	22 119,833	100,0

Продолжение приложения 5

1	2	3	4	5	6	7	8
<b>Театры, цирки, концертные и другие организации исполнительских искусств</b>	<b>908</b>	<b>0801</b>	<b>4430000</b>		<b>9 858,800</b>	<b>9 858,793</b>	<b>100,0</b>
<b>Обеспечение деятельности подведомственных учреждений</b>	<b>908</b>	<b>0801</b>	<b>4439900</b>		<b>9 858,800</b>	<b>9 858,793</b>	<b>100,0</b>
Выполнение функций бюджетными учреждениями	908	0801	4439900	001	9 858,800	9 858,793	100,0
<b>Мероприятия в сфере культуры, кинематографии, средств массовой информации</b>	<b>908</b>	<b>0801</b>	<b>4500000</b>		<b>2 155,550</b>	<b>2 155,550</b>	<b>100,0</b>
<b>Комплектование книжных фондов библиотек муниципальных образований и государственных библиотек городов Москвы и Санкт-Петербурга</b>	<b>908</b>	<b>0801</b>	<b>4500600</b>		<b>2 155,550</b>	<b>2 155,550</b>	<b>100,0</b>
Выполнение функций бюджетными учреждениями	908	0801	4500600	001	2 155,550	2 155,550	100,0
<b>Целевые программы муниципальных образований</b>	<b>908</b>	<b>0801</b>	<b>7950000</b>		<b>16 951,000</b>	<b>16 800,244</b>	<b>99,1</b>
<b>Комплексная программа противодействия злоупотреблению наркотическими средствами и психотропными веществами, их незаконному обороту на 2010–2012 годы</b>	<b>908</b>	<b>0801</b>	<b>7957700</b>		<b>150,000</b>	<b>149,999</b>	<b>100,0</b>
Мероприятия по поддержке и развитию культуры, искусства, кинематографии, средств массовой информации и архивного дела	908	0801	7957700	023	150,000	149,999	100,0
<b>Ведомственная целевая программа «Совершенствование организации массовой работы на 2010 год»</b>	<b>908</b>	<b>0801</b>	<b>7959100</b>		<b>11 801,000</b>	<b>11 652,266</b>	<b>98,7</b>
Мероприятия по поддержке и развитию культуры, искусства, кинематографии, средств массовой информации и архивного дела	908	0801	7959100	023	11 801,000	11 652,266	98,7
<b>Городская целевая программа празднования 1150-летия города Смоленска</b>	<b>908</b>	<b>0801</b>	<b>7959800</b>		<b>5 000,000</b>	<b>4 997,980</b>	<b>100,0</b>
Мероприятия по поддержке и развитию культуры, искусства, кинематографии, средств массовой информации и архивного дела	908	0801	7959800	023	5 000,000	4 997,980	100,0
<b>Кинематография</b>	<b>908</b>	<b>0802</b>			<b>1 046,500</b>	<b>996,711</b>	<b>95,2</b>
<b>Мероприятия в сфере культуры, кинематографии, средств массовой информации</b>	<b>908</b>	<b>0802</b>	<b>4500000</b>		<b>1 046,500</b>	<b>996,711</b>	<b>95,2</b>

Продолжение приложения 5

1	2	3	4	5	6	7	8
Государственная поддержка в сфере культуры, кинематографии, средств массовой информации	908	0802	4508500		1 046,500	996,711	95,2
Субсидии юридическим лицам	908	0802	4508500	006	1 046,500	996,711	95,2
Другие вопросы в области культуры, кинематографии, средств массовой информации	908	0806			7 353,250	7 352,095	100,0
Руководство и управление в сфере установленных функций органов государственной власти субъектов Российской Федерации и органов местного самоуправления	908	0806	0020000		5 384,850	5 383,811	100,0
Центральный аппарат	908	0806	0020400		5 384,850	5 383,811	100,0
Выполнение функций органами местного самоуправления	908	0806	0020400	500	5 384,850	5 383,811	100,0
Целевые программы муниципальных образований	908	0806	7950000		1 968,400	1 968,284	100,0
Ведомственная целевая программа «Совершенствование организации массовой работы на 2010 год»	908	0806	7959100		1 268,400	1 268,284	100,0
Мероприятия по поддержке и развитию культуры, искусства, кинематографии, средств массовой информации и архивного дела	908	0806	7959100	023	1 268,400	1 268,284	100,0
Городская целевая программа празднования 1150-летия города Смоленска	908	0806	7959800		700,000	700,000	100,0
Мероприятия по поддержке и развитию культуры, искусства, кинематографии, средств массовой информации и архивного дела	908	0806	7959800	023	700,000	700,000	100,0
Наказы избирателей	908				1 276,000	1 276,000	100,0
<b>ОБРАЗОВАНИЕ</b>	908	0700			183,900	183,900	100,0
Общее образование	908	0702			183,900	183,900	100,0
Учреждения по внешкольной работе с детьми	908	0702	4230000		183,900	183,900	100,0
Обеспечение деятельности подведомственных учреждений	908	0702	4239900		183,900	183,900	100,0
Выполнение функций бюджетными учреждениями	908	0702	4239900	001	183,900	183,900	100,0
<b>КУЛЬТУРА, КИНЕМАТОГРАФИЯ, СРЕДСТВА МАССОВОЙ ИНФОРМАЦИИ</b>	908	0800			1 092,100	1 092,100	100,0
Культура	908	0801			1 092,100	1 092,100	100,0
Дворцы и дома культуры, другие учреждения культуры и средств массовой информации	908	0801	4400000		529,200	529,200	100,0

Продолжение приложения 5

1	2	3	4	5	6	7	8
<b>Обеспечение деятельности подведомственных учреждений</b>	<b>908</b>	<b>0801</b>	<b>4409900</b>		<b>529,200</b>	<b>529,200</b>	<b>100,0</b>
Выполнение функций бюджетными учреждениями	908	0801	4409900	001	529,200	529,200	100,0
<b>Библиотеки</b>	<b>908</b>	<b>0801</b>	<b>4420000</b>		<b>562,900</b>	<b>562,900</b>	<b>100,0</b>
<b>Обеспечение деятельности подведомственных учреждений</b>	<b>908</b>	<b>0801</b>	<b>4429900</b>		<b>562,900</b>	<b>562,900</b>	<b>100,0</b>
Выполнение функций бюджетными учреждениями	908	0801	4429900	001	562,900	562,900	100,0
<b>Обл. указы избирателей</b>	<b>908</b>				<b>2 622,600</b>	<b>2 622,600</b>	<b>100,0</b>
<b>ОБРАЗОВАНИЕ</b>	<b>908</b>	<b>0700</b>			<b>385,859</b>	<b>385,859</b>	<b>100,0</b>
<b>Общее образование</b>	<b>908</b>	<b>0702</b>			<b>385,859</b>	<b>385,859</b>	<b>100,0</b>
<b>Межбюджетные трансферты</b>	<b>908</b>	<b>0702</b>	<b>5210000</b>		<b>385,859</b>	<b>385,859</b>	<b>100,0</b>
<b>Иные межбюджетные трансферты бюджетам бюджетной системы</b>	<b>908</b>	<b>0702</b>	<b>5210300</b>		<b>385,859</b>	<b>385,859</b>	<b>100,0</b>
<b>Исполнение наказов избирателей</b>	<b>908</b>	<b>0702</b>	<b>5210303</b>		<b>385,859</b>	<b>385,859</b>	<b>100,0</b>
Выполнение функций бюджетными учреждениями	908	0702	5210303	001	385,859	385,859	100,0
<b>КУЛЬТУРА, КИНЕМАТОГРАФИЯ, СРЕДСТВА МАССОВОЙ ИНФОРМАЦИИ</b>	<b>908</b>	<b>0800</b>			<b>2 236,741</b>	<b>2 236,741</b>	<b>100,0</b>
<b>Культура</b>	<b>908</b>	<b>0801</b>			<b>2 236,741</b>	<b>2 236,741</b>	<b>100,0</b>
<b>Межбюджетные трансферты</b>	<b>908</b>	<b>0801</b>	<b>5210000</b>		<b>2 236,741</b>	<b>2 236,741</b>	<b>100,0</b>
<b>Иные межбюджетные трансферты бюджетам бюджетной системы</b>	<b>908</b>	<b>0801</b>	<b>5210300</b>		<b>2 236,741</b>	<b>2 236,741</b>	<b>100,0</b>
<b>Исполнение наказов избирателей</b>	<b>908</b>	<b>0801</b>	<b>5210303</b>		<b>2 236,741</b>	<b>2 236,741</b>	<b>100,0</b>
Выполнение функций бюджетными учреждениями	908	0801	5210303	001	2 236,741	2 236,741	100,0
<b>УПРАВЛЕНИЕ ЗДРАВООХРАНЕНИЯ АДМИНИСТРАЦИИ ГОРОДА СМОЛЕНСКА</b>	<b>909</b>				<b>451 747,538</b>	<b>450 110,308</b>	<b>99,6</b>
<b>ЗДРАВООХРАНЕНИЕ, ФИЗИЧЕСКАЯ КУЛЬТУРА И СПОРТ</b>	<b>909</b>	<b>0900</b>			<b>439 691,038</b>	<b>438 138,385</b>	<b>99,6</b>
<b>Стационарная медицинская помощь</b>	<b>909</b>	<b>0901</b>			<b>206 510,768</b>	<b>205 320,316</b>	<b>99,4</b>
<b>Больницы, клиники, госпитали, медико-санитарные части</b>	<b>909</b>	<b>0901</b>	<b>4700000</b>		<b>195 984,453</b>	<b>195 973,824</b>	<b>100,0</b>
<b>Обеспечение деятельности подведомственных учреждений</b>	<b>909</b>	<b>0901</b>	<b>4709900</b>		<b>195 984,453</b>	<b>195 973,824</b>	<b>100,0</b>
Выполнение функций бюджетными учреждениями	909	0901	4709900	001	195 984,453	195 973,824	100,0

1	2	3	4	5	6	7	8
Межбюджетные трансферты	909	0901	5210000		10 526,315	9 346,492	88,8
Субсидии бюджетам муниципальных образований для софинансирования расходных обязательств, возникающих при выполнении полномочий органов местного самоуправления по вопросам местного значения	909	0901	5210100		10 526,315	9 346,492	88,8
Субсидии бюджетам городских округов Смоленской области на капитальный ремонт муниципальных учреждений здравоохранения	909	0901	5210124		10 526,315	9 346,492	88,8
Выполнение функций бюджетными учреждениями	909	0901	5210124	001	10 526,315	9 346,492	88,8
Амбулаторная помощь	909	0902			77 695,038	77 673,024	100,0
Поликлиники, амбулатории, диагностические центры	909	0902	4710000		77 695,038	77 673,024	100,0
Обеспечение деятельности подведомственных учреждений	909	0902	4719900		77 695,038	77 673,024	100,0
Выполнение функций бюджетными учреждениями	909	0902	4719900	001	77 695,038	77 673,024	100,0
Скорая медицинская помощь	909	0904			106 607,497	106 336,117	99,7
Станции скорой и неотложной помощи	909	0904	4770000		93 997,697	93 997,690	100,0
Обеспечение деятельности подведомственных учреждений	909	0904	4779900		93 997,697	93 997,690	100,0
Выполнение функций бюджетными учреждениями	909	0904	4779900	001	93 997,697	93 997,690	100,0
Иные безвозмездные и безвозвратные перечисления	909	0904	5200000		12 609,800	12 338,427	97,8
Денежные выплаты медицинскому персоналу фельдшерско-акушерских пунктов, врачам, фельдшерам и медицинским сестрам скорой медицинской помощи	909	0904	5201800		12 609,800	12 338,427	97,8
Выполнение функций бюджетными учреждениями	909	0904	5201800	001	12 609,800	12 338,427	97,8
Другие вопросы в области здравоохранения, физической культуры и спорта	909	0910			48 877,735	48 808,928	99,9
Руководство и управление в сфере установленных функций органов государственной власти субъектов Российской Федерации и органов местного самоуправления	909	0910	0020000		6 886,635	6 881,628	99,9
Центральный аппарат	909	0910	0020400		6 886,635	6 881,628	99,9
Выполнение функций органами местного самоуправления	909	0910	0020400	500	6 886,635	6 881,628	99,9

1	2	3	4	5	6	7	8
<b>Целевые программы муниципальных образований</b>	<b>909</b>	<b>0910</b>	<b>7950000</b>		<b>41 991,100</b>	<b>41 927,300</b>	<b>99,8</b>
<b>Муниципальная программа «Дети города Смоленска» на 2008–2010 годы</b>	<b>909</b>	<b>0910</b>	<b>7957000</b>		<b>25 829,000</b>	<b>25 826,502</b>	<b>100,0</b>
Мероприятия в области здравоохранения, спорта и физической культуры, туризма	909	0910	7957000	079	25 829,000	25 826,502	100,0
<b>Городская целевая программа «Здоровый город» на 2010–2012 годы</b>	<b>909</b>	<b>0910</b>	<b>7957100</b>		<b>2 000,000</b>	<b>1 981,871</b>	<b>99,1</b>
Мероприятия в области здравоохранения, спорта и физической культуры, туризма	909	0910	7957100	079	2 000,000	1 981,871	99,1
<b>Комплексная программа противодействия злоупотреблению наркотическими средствами и психотропными веществами, их незаконному обороту на 2010–2012 годы</b>	<b>909</b>	<b>0910</b>	<b>7957700</b>		<b>200,000</b>	<b>164,214</b>	<b>82,1</b>
Мероприятия в области здравоохранения, спорта и физической культуры, туризма	909	0910	7957700	079	200,000	164,214	82,1
<b>Целевая программа по укреплению материально-технической базы МЛПУ «Клиническая больница № 1» г. Смоленска на 2008–2010 гг.</b>	<b>909</b>	<b>0910</b>	<b>7958200</b>		<b>2 250,000</b>	<b>2 250,000</b>	<b>100,0</b>
Мероприятия в области здравоохранения, спорта и физической культуры, туризма	909	0910	7958200	079	2 250,000	2 250,000	100,0
<b>Ведомственная целевая программа «Совершенствование организации массовой работы на 2010 год»</b>	<b>909</b>	<b>0910</b>	<b>7959100</b>		<b>50,500</b>	<b>44,113</b>	<b>87,4</b>
Мероприятия в области здравоохранения, спорта и физической культуры, туризма	909	0910	7959100	079	50,500	44,113	87,4
<b>Ведомственная целевая программа «Кадровая политика в здравоохранении муниципального образования город-герой Смоленск» на 2010–2012 годы</b>	<b>909</b>	<b>0910</b>	<b>7959500</b>		<b>5 800,000</b>	<b>5 800,000</b>	<b>100,0</b>
Мероприятия в области здравоохранения, спорта и физической культуры, туризма	909	0910	7959500	079	5 800,000	5 800,000	100,0
<b>Ведомственная целевая программа «Совершенствование оказания медицинской помощи больным с сосудистыми заболеваниями на территории города Смоленска» на 2010–2012 годы</b>	<b>909</b>	<b>0910</b>	<b>7959600</b>		<b>5 861,600</b>	<b>5 860,599</b>	<b>100,0</b>

Продолжение приложения 5

1	2	3	4	5	6	7	8
Мероприятия в области здравоохранения, спорта и физической культуры, туризма	909	0910	7959600	079	5 861,600	5 860,599	100,0
<b>СОЦИАЛЬНАЯ ПОЛИТИКА</b>	<b>909</b>	<b>1000</b>			<b>629,321</b>	<b>629,321</b>	<b>100,0</b>
Социальное обеспечение населения	909	1003			629,321	629,321	100,0
Социальная помощь	909	1003	5050000		629,321	629,321	100,0
Компенсации членам семей погибших военнослужащих	909	1003	5056400		629,321	629,321	100,0
Предоставление дополнительной меры социальной поддержки жителям города Смоленска, имеющим тяжелые заболевания	909	1003	5056401		629,321	629,321	100,0
Социальные выплаты	909	1003	5056401	005	629,321	629,321	100,0
Наказы избирателей	909				5 489,128	5 488,584	100,0
<b>ЗДРАВООХРАНЕНИЕ, ФИЗИЧЕСКАЯ КУЛЬТУРА И СПОРТ</b>	<b>909</b>	<b>0900</b>			<b>5 489,128</b>	<b>5 488,584</b>	<b>100,0</b>
Стационарная медицинская помощь	909	0901			2 879,628	2 879,205	100,0
Больницы, клиники, госпитали, медико-санитарные части	909	0901	4700000		2 879,628	2 879,205	100,0
Обеспечение деятельности подведомственных учреждений	909	0901	4709900		2 879,628	2 879,205	100,0
Выполнение функций бюджетными учреждениями	909	0901	4709900	001	2 879,628	2 879,205	100,0
Амбулаторная помощь	909	0902			2 609,500	2 609,379	100,0
Поликлиники, амбулатории, диагностические центры	909	0902	4710000		2 609,500	2 609,379	100,0
Обеспечение деятельности подведомственных учреждений	909	0902	4719900		2 609,500	2 609,379	100,0
Выполнение функций бюджетными учреждениями	909	0902	4719900	001	2 609,500	2 609,379	100,0
Обл. наказы избирателей	909				5 938,051	5 854,018	98,6
<b>ЗДРАВООХРАНЕНИЕ, ФИЗИЧЕСКАЯ КУЛЬТУРА И СПОРТ</b>	<b>909</b>	<b>0900</b>			<b>5 938,051</b>	<b>5 854,018</b>	<b>98,6</b>
Стационарная медицинская помощь	909	0901			3 028,680	2 946,282	97,3
Межбюджетные трансферты	909	0901	5210000		3 028,680	2 946,282	97,3
Иные межбюджетные трансферты бюджетам бюджетной системы	909	0901	5210300		3 028,680	2 946,282	97,3
Исполнение наказов избирателей	909	0901	5210303		3 028,680	2 946,282	97,3
Выполнение функций бюджетными учреждениями	909	0901	5210303	001	3 028,680	2 946,282	97,3
Амбулаторная помощь	909	0902			2 909,371	2 907,736	99,9
Межбюджетные трансферты	909	0902	5210000		2 909,371	2 907,736	99,9
Иные межбюджетные трансферты бюджетам бюджетной системы	909	0902	5210300		2 909,371	2 907,736	99,9



1	2	3	4	5	6	7	8
<b>Исполнение наказов избирателей</b>	<b>909</b>	<b>0902</b>	<b>5210303</b>		<b>2 909,371</b>	<b>2 907,736</b>	<b>99,9</b>
Выполнение функций бюджетными учреждениями	909	0902	5210303	001	2 909,371	2 907,736	99,9
<b>КОМИТЕТ ПО ФИЗКУЛЬТУРЕ И СПОРТУ АДМИНИСТРАЦИИ ГОРОДА СМОЛЕНСКА</b>	<b>910</b>				<b>47 299,100</b>	<b>47 292,958</b>	<b>100,0</b>
<b>ОБРАЗОВАНИЕ</b>	<b>910</b>	<b>0700</b>			<b>19 421,500</b>	<b>19 421,229</b>	<b>100,0</b>
Другие вопросы в области образования	910	0709			19 421,500	19 421,229	100,0
Учреждения, обеспечивающие предоставление услуг в сфере образования	910	0709	4350000		19 421,500	19 421,229	100,0
Обеспечение деятельности подведомственных учреждений	910	0709	4359900		19 421,500	19 421,229	100,0
Выполнение функций бюджетными учреждениями	910	0709	4359900	001	19 421,500	19 421,229	100,0
<b>ЗДРАВООХРАНЕНИЕ, ФИЗИЧЕСКАЯ КУЛЬТУРА И СПОРТ</b>	<b>910</b>	<b>0900</b>			<b>27 727,600</b>	<b>27 721,729</b>	<b>100,0</b>
Физическая культура и спорт	910	0908			24 025,300	24 020,032	100,0
Целевые программы муниципальных образований	910	0908	7950000		24 025,300	24 020,032	100,0
Муниципальная программа «Дети города Смоленска» на 2008–2010 годы	910	0908	7957000		560,000	559,902	100,0
Мероприятия в области здравоохранения, спорта и физической культуры, туризма	910	0908	7957000	079	560,000	559,902	100,0
Комплексная программа противодействия злоупотреблению наркотическими средствами и психотропными веществами, их незаконному обороту на 2010–2012 годы	910	0908	7957700		200,000	198,877	99,4
Мероприятия в области здравоохранения, спорта и физической культуры, туризма	910	0908	7957700	079	200,000	198,877	99,4
Ведомственная целевая программа «Развитие физической культуры и спорта в городе Смоленске» на 2009–2011 годы	910	0908	7959000		22 835,300	22 833,573	100,0
Мероприятия в области здравоохранения, спорта и физической культуры, туризма	910	0908	7959000	079	22 835,300	22 833,573	100,0
Городская целевая программа празднования 1150-летия города Смоленска	910	0908	7959800		430,000	427,680	99,5
Мероприятия в области здравоохранения, спорта и физической культуры, туризма	910	0908	7959800	079	430,000	427,680	99,5

Продолжение приложения 5

1	2	3	4	5	6	7	8
Другие вопросы в области здравоохранения, физической культуры и спорта	910	0910			3 702,300	3 701,697	100,0
Руководство и управление в сфере установленных функций органов государственной власти субъектов Российской Федерации и органов местного самоуправления	910	0910	0020000		3 672,300	3 671,697	100,0
Центральный аппарат	910	0910	0020400		3 672,300	3 671,697	100,0
Выполнение функций органами местного самоуправления	910	0910	0020400	500	3 672,300	3 671,697	100,0
Резервные фонды	910	0910	0700000		30,000	30,000	100,0
Резервные фонды местных администраций	910	0910	0700500		30,000	30,000	100,0
Прочие расходы	910	0910	0700500	013	30,000	30,000	100,0
Обл. наказы избирателей	910				150,000	150,000	100,0
<i>ЗДРАВООХРАНЕНИЕ, ФИЗИЧЕСКАЯ КУЛЬТУРА И СПОРТ</i>	<i>910</i>	<i>0900</i>			<i>150,000</i>	<i>150,000</i>	<i>100,0</i>
Физическая культура и спорт	910	0908			150,000	150,000	100,0
Межбюджетные трансферты	910	0908	5210000		150,000	150,000	100,0
Иные межбюджетные трансферты бюджетам бюджетной системы	910	0908	5210300		150,000	150,000	100,0
Исполнение наказов избирателей	910	0908	5210303		150,000	150,000	100,0
Выполнение функций бюджетными учреждениями	910	0908	5210303	001	150,000	150,000	100,0
<b>ИЗБИРАТЕЛЬНАЯ КОМИССИЯ ГОРОДА СМОЛЕНСКА</b>	911				17 426,162	17 426,162	100,0
<i>ОБЩЕГОСУДАРСТВЕННЫЕ ВОПРОСЫ</i>	<i>911</i>	<i>0100</i>			<i>17 426,162</i>	<i>17 426,162</i>	<i>100,0</i>
Обеспечение проведения выборов и референдумов	911	0107			17 426,162	17 426,162	100,0
Проведение выборов и референдумов	911	0107	0200000		17 426,162	17 426,162	100,0
Проведение выборов в представительные органы муниципального образования	911	0107	0200002		17 426,162	17 426,162	100,0
Выполнение функций органами местного самоуправления	911	0107	0200002	500	17 426,162	17 426,162	100,0
<b>УПРАВЛЕНИЕ АРХИТЕКТУРЫ И ГРАДОСТРОИТЕЛЬСТВА АДМИНИСТРАЦИИ ГОРОДА СМОЛЕНСКА</b>	916				42 908,694	32 736,559	76,3
<i>НАЦИОНАЛЬНАЯ ЭКОНОМИКА</i>	<i>916</i>	<i>0400</i>			<i>42 908,694</i>	<i>32 736,559</i>	<i>76,3</i>
Другие вопросы в области национальной экономики	916	0412			42 908,694	32 736,559	76,3

1	2	3	4	5	6	7	8
Руководство и управление в сфере установленных функций органов государственной власти субъектов Российской Федерации и органов местного самоуправления	916	0412	0020000		12 733,694	12 709,686	99,8
Центральный аппарат	916	0412	0020400		12 733,694	12 709,686	99,8
Выполнение функций органами местного самоуправления	916	0412	0020400	500	12 733,694	12 709,686	99,8
Мероприятия в области строительства, архитектуры и градостроительства	916	0412	3380000		15 675,000	15 073,873	96,2
Проектирование, строительство и реконструкция объектов общественного назначения по инвестиционным проектам со сметной стоимостью от 1 до 10 млн рублей	916	0412	3380000	800	15 675,000	15 073,873	96,2
Целевые программы муниципальных образований	916	0412	7950000		14 500,000	4 953,000	34,2
Городская целевая программа празднования 1150-летия города Смоленска	916	0412	7959800		14 500,000	4 953,000	34,2
Выполнение функций органами местного самоуправления	916	0412	7959800	500	14 500,000	4 953,000	34,2
<b>УПРАВЛЕНИЕ МУНИЦИПАЛЬНОГО СТРОИТЕЛЬСТВА АДМИНИСТРАЦИИ ГОРОДА СМОЛЕНСКА</b>	<b>919</b>				<b>236 763,789</b>	<b>139 510,719</b>	<b>58,9</b>
<i>НАЦИОНАЛЬНАЯ ЭКОНОМИКА</i>	<i>919</i>	<i>0400</i>			<i>40 528,778</i>	<i>32 411,762</i>	<i>80,0</i>
Водные ресурсы	919	0406			6 246,803	5 706,555	91,4
Водохозяйственные мероприятия	919	0406	2800000		6 246,803	5 706,555	91,4
Осуществление капитального ремонта гидротехнических сооружений, находящихся в собственности субъектов Российской Федерации, муниципальной собственности, и бесхозяйных гидротехнических сооружений	919	0406	2800300		6 246,803	5 706,555	91,4
Выполнение функций органами местного самоуправления	919	0406	2800300	500	6 246,803	5 706,555	91,4
Транспорт	919	0408			17 375,022	10 154,103	58,4
Автомобильный транспорт	919	0408	3030000		100,000	76,924	76,9
Проектирование газовой котельной	919	0408	3030300		100,000	76,924	76,9
Проектирование, строительство и реконструкция объектов общественного назначения по инвестиционным проектам со сметной стоимостью до 1 млн рублей	919	0408	3030300	600	100,000	76,924	76,9

Продолжение приложения 5

1	2	3	4	5	6	7	8
<b>Другие виды транспорта</b>	<b>919</b>	<b>0408</b>	<b>3170000</b>		<b>17 275,022</b>	<b>10 077,179</b>	<b>58,3</b>
<b>Проектирование и строительство объектов транспортной инфраструктуры</b>	<b>919</b>	<b>0408</b>	<b>3170200</b>		<b>17 275,022</b>	<b>10 077,179</b>	<b>58,3</b>
Строительство троллейбусной линии в 7 и 8 микрорайонах «Киселевки»	919	0408	3170200	603	17 275,022	10 077,179	58,3
<b>Другие вопросы в области национальной экономики</b>	<b>919</b>	<b>0412</b>			<b>16 906,953</b>	<b>16 551,104</b>	<b>97,9</b>
<b>Руководство и управление в сфере установленных функций органов государственной власти субъектов Российской Федерации и органов местного самоуправления</b>	<b>919</b>	<b>0412</b>	<b>0020000</b>		<b>16 906,953</b>	<b>16 551,104</b>	<b>97,9</b>
<b>Центральный аппарат</b>	<b>919</b>	<b>0412</b>	<b>0020400</b>		<b>16 906,953</b>	<b>16 551,104</b>	<b>97,9</b>
Выполнение функций органами местного самоуправления	919	0412	0020400	500	16 906,953	16 551,104	97,9
<b>ЖИЛИЩНО-КОММУНАЛЬНОЕ ХОЗЯЙСТВО</b>	<b>919</b>	<b>0500</b>			<b>24 859,397</b>	<b>24 579,439</b>	<b>98,9</b>
<b>Жилищное хозяйство</b>	<b>919</b>	<b>0501</b>			<b>22 000,000</b>	<b>21 720,041</b>	<b>98,7</b>
<b>Целевые программы муниципальных образований</b>	<b>919</b>	<b>0501</b>	<b>7950000</b>		<b>22 000,000</b>	<b>21 720,041</b>	<b>98,7</b>
<b>Городская целевая программа «Социальное жилье на 2003–2010 года»</b>	<b>919</b>	<b>0501</b>	<b>7957500</b>		<b>22 000,000</b>	<b>21 720,041</b>	<b>98,7</b>
Выполнение функций органами местного самоуправления	919	0501	7957500	500	22 000,000	21 720,041	98,7
<b>Благоустройство</b>	<b>919</b>	<b>0503</b>			<b>2 859,397</b>	<b>2 859,397</b>	<b>100,0</b>
<b>Благоустройство</b>	<b>919</b>	<b>0503</b>	<b>6000000</b>		<b>2 859,397</b>	<b>2 859,397</b>	<b>100,0</b>
<b>Прочие мероприятия по благоустройству городских округов и поселений</b>	<b>919</b>	<b>0503</b>	<b>6000500</b>		<b>2 859,397</b>	<b>2 859,397</b>	<b>100,0</b>
Проектирование, строительство и реконструкция объектов общественного назначения по инвестиционным проектам со сметной стоимостью от 1 до 10 млн рублей	919	0503	6000500	800	2 859,397	2 859,397	100,0
<b>ОБРАЗОВАНИЕ</b>	<b>919</b>	<b>0700</b>			<b>83 762,175</b>	<b>46 388,634</b>	<b>55,4</b>
<b>Дошкольное образование</b>	<b>919</b>	<b>0701</b>			<b>18 120,975</b>	<b>17 557,638</b>	<b>96,9</b>
<b>Детские дошкольные учреждения</b>	<b>919</b>	<b>0701</b>	<b>4200000</b>		<b>18 120,975</b>	<b>17 557,638</b>	<b>96,9</b>
<b>Обеспечение деятельности подведомственных учреждений</b>	<b>919</b>	<b>0701</b>	<b>4209900</b>		<b>18 120,975</b>	<b>17 557,638</b>	<b>96,9</b>
Строительство детского сада на 100 мест по ул. М. Октябрьской	919	0701	4209900	604	18 120,975	17 557,638	96,9
<b>Общее образование</b>	<b>919</b>	<b>0702</b>			<b>35 100,000</b>	<b>7 617,691</b>	<b>21,7</b>
<b>Школы – детские сады, школы начальные, неполные средние и средние</b>	<b>919</b>	<b>0702</b>	<b>4210000</b>		<b>15 100,000</b>	<b>7 588,121</b>	<b>50,3</b>

Продолжение приложения 5

1	2	3	4	5	6	7	8
<b>Обеспечение деятельности подведомственных учреждений</b>	<b>919</b>	<b>0702</b>	<b>4219900</b>		<b>15 100,000</b>	<b>7 588,121</b>	<b>50,3</b>
Строительство пристройки к гимназии экономического профиля по ул. Багратиона	919	0702	4219900	605	15 100,000	7 588,121	50,3
<b>Целевые программы муниципальных образований</b>	<b>919</b>	<b>0702</b>	<b>7950000</b>		<b>20 000,000</b>	<b>29,570</b>	<b>0,1</b>
<b>Городская целевая программа празднования 1150-летия города Смоленска</b>	<b>919</b>	<b>0702</b>	<b>7959800</b>		<b>20 000,000</b>	<b>29,570</b>	<b>0,1</b>
Выполнение функций органами местного самоуправления	919	0702	7959800	500	20 000,000	29,570	0,1
Другие вопросы в области образования	919	0709			30 541,200	21 213,304	69,5
<b>Учреждения, обеспечивающие предоставление услуг в сфере образования</b>	<b>919</b>	<b>0709</b>	<b>4350000</b>		<b>541,200</b>	<b>541,194</b>	<b>100,0</b>
<b>Обеспечение деятельности подведомственных учреждений</b>	<b>919</b>	<b>0709</b>	<b>4359900</b>		<b>541,200</b>	<b>541,194</b>	<b>100,0</b>
Проектирование, строительство и реконструкция объектов общегражданского назначения по инвестиционным проектам со сметной стоимостью от 1 до 10 млн рублей	919	0709	4359900	800	541,200	541,194	100,0
<b>Целевые программы муниципальных образований</b>	<b>919</b>	<b>0709</b>	<b>7950000</b>		<b>30 000,000</b>	<b>20 672,110</b>	<b>68,9</b>
<b>Городская целевая программа празднования 1150-летия города Смоленска</b>	<b>919</b>	<b>0709</b>	<b>7959800</b>		<b>30 000,000</b>	<b>20 672,110</b>	<b>68,9</b>
Выполнение функций органами местного самоуправления	919	0709	7959800	500	30 000,000	20 672,110	68,9
<b>ЗДРАВООХРАНЕНИЕ, ФИЗИЧЕСКАЯ КУЛЬТУРА И СПОРТ</b>	<b>919</b>	<b>0900</b>			<b>62 495,866</b>	<b>16 357,435</b>	<b>26,2</b>
<b>Стационарная медицинская помощь</b>	<b>919</b>	<b>0901</b>			<b>53 037,571</b>	<b>9 038,377</b>	<b>17,0</b>
<b>Бюджетные инвестиции в объекты капитального строительства, не включенные в целевые программы</b>	<b>919</b>	<b>0901</b>	<b>1020000</b>		<b>20 000,000</b>	<b>0,000</b>	<b>0,0</b>
<b>Бюджетные инвестиции в объекты капитального строительства государственной собственности субъектов Российской Федерации (объекты капитального строительства собственности муниципальных образований)</b>	<b>919</b>	<b>0901</b>	<b>1020100</b>		<b>20 000,000</b>	<b>0,000</b>	<b>0,0</b>
<b>Бюджетные инвестиции в объекты капитального строительства собственности муниципальных образований</b>	<b>919</b>	<b>0901</b>	<b>1020102</b>		<b>20 000,000</b>	<b>0,000</b>	<b>0,0</b>
Выполнение функций органами местного самоуправления	919	0901	1020102	500	20 000,000	0,000	0,0

Продолжение приложения 5

1	2	3	4	5	6	7	8
<b>Больницы, клиники, госпитали, медико-санитарные части</b>	<b>919</b>	<b>0901</b>	<b>4700000</b>		<b>18 037,571</b>	<b>8 797,626</b>	<b>48,8</b>
<b>Обеспечение деятельности подведомственных учреждений</b>	<b>919</b>	<b>0901</b>	<b>4709900</b>		<b>18 037,571</b>	<b>8 797,626</b>	<b>48,8</b>
Выполнение функций органами местного самоуправления	919	0901	4709900	500	596,001	356,001	59,7
Проектирование, строительство и реконструкция объектов общественного назначения по инвестиционным проектам со сметной стоимостью от 1 до 10 млн рублей	919	0901	4709900	800	17 441,570	8 441,625	48,4
<b>Целевые программы муниципальных образований</b>	<b>919</b>	<b>0901</b>	<b>7950000</b>		<b>15 000,000</b>	<b>240,751</b>	<b>1,6</b>
<b>Городская целевая программа празднования 1150-летия города Смоленска</b>	<b>919</b>	<b>0901</b>	<b>7959800</b>		<b>15 000,000</b>	<b>240,751</b>	<b>1,6</b>
Выполнение функций органами местного самоуправления	919	0901	7959800	500	15 000,000	240,751	1,6
<b>Амбулаторная помощь</b>	<b>919</b>	<b>0902</b>			<b>8 777,050</b>	<b>6 849,991</b>	<b>78,0</b>
<b>Поликлиники, амбулатории, диагностические центры</b>	<b>919</b>	<b>0902</b>	<b>4710000</b>		<b>8 777,050</b>	<b>6 849,991</b>	<b>78,0</b>
<b>Обеспечение деятельности подведомственных учреждений</b>	<b>919</b>	<b>0902</b>	<b>4719900</b>		<b>8 777,050</b>	<b>6 849,991</b>	<b>78,0</b>
Выполнение функций органами местного самоуправления	919	0902	4719900	500	180,000	0,000	0,0
Проектирование и строительство пристройки к МЛПУ «Поликлиника № 6» по ул. Коммунистической	919	0902	4719900	607	5 000,000	4 910,626	98,2
Проектирование, строительство и реконструкция объектов общественного назначения по инвестиционным проектам со сметной стоимостью от 1 до 10 млн рублей	919	0902	4719900	800	3 597,050	1 939,364	53,9
<b>Физическая культура и спорт</b>	<b>919</b>	<b>0908</b>			<b>681,245</b>	<b>469,067</b>	<b>68,9</b>
<b>Физкультурно-оздоровительная работа и спортивные мероприятия</b>	<b>919</b>	<b>0908</b>	<b>5120000</b>		<b>681,245</b>	<b>469,067</b>	<b>68,9</b>
<b>Мероприятия в области здравоохранения, спорта и физической культуры, туризма</b>	<b>919</b>	<b>0908</b>	<b>5129700</b>		<b>681,245</b>	<b>469,067</b>	<b>68,9</b>
Выполнение функций органами местного самоуправления	919	0908	5129700	500	681,245	469,067	68,9
<b>СОЦИАЛЬНАЯ ПОЛИТИКА</b>	<b>919</b>	<b>1000</b>			<b>25 117,573</b>	<b>19 773,450</b>	<b>78,7</b>
<b>Социальное обеспечение населения</b>	<b>919</b>	<b>1003</b>			<b>25 117,573</b>	<b>19 773,450</b>	<b>78,7</b>
<b>Федеральная целевая программа «Жилище» на 2002–2010 годы</b>	<b>919</b>	<b>1003</b>	<b>1040000</b>		<b>11 787,304</b>	<b>8 926,425</b>	<b>75,7</b>

Продолжение приложения 5

1	2	3	4	5	6	7	8
Подпрограмма «Обеспечение жильем молодых семей»	919	1003	1040200		11 787,304	8 926,425	75,7
Социальные выплаты	919	1003	1040200	005	11 787,304	8 926,425	75,7
Региональные целевые программы	919	1003	5220000		13 330,269	10 847,025	81,4
Долгосрочная областная целевая программа «Обеспечение жильем молодых семей» на 2009–2010 годы	919	1003	5224200		13 330,269	10 847,025	81,4
Долгосрочная областная целевая программа «Обеспечение жильем молодых семей» на 2009–2010 годы	919	1003	5224200		10 623,072	8 337,150	78,5
Социальные выплаты	919	1003	5224200	005	10 623,072	8 337,150	78,5
Расходы бюджета муниципального образования, возникающие при выполнении полномочий органов местного самоуправления по вопросам местного значения при получении субсидий в рамках Долгосрочной областной целевой программы «Обеспечение жильем молодых семей» на 2009–2010 годы	919	1003	5224201		2 707,197	2 509,875	92,7
Социальные выплаты	919	1003	5224201	005	2 707,197	2 509,875	92,7
<b>УПРАВЛЕНИЕ ОПЕКИ И ПОПЕЧИТЕЛЬСТВА АДМИНИСТРАЦИИ ГОРОДА СМОЛЕНСКА</b>	922				63 808,500	63 708,111	99,8
<b>ОБРАЗОВАНИЕ</b>	922	0700			14 968,300	14 968,300	100,0
Другие вопросы в области образования	922	0709			14 968,300	14 968,300	100,0
Межбюджетные трансферты	922	0709	5210000		14 968,300	14 968,300	100,0
Субвенции бюджетам муниципальных образований для финансового обеспечения расходных обязательств муниципальных образований, возникающих при выполнении государственных полномочий РФ, субъектов РФ, переданных для осуществления органам местного самоуправления в установленном порядке	922	0709	5210200		14 968,300	14 968,300	100,0
Организация и осуществление деятельности по опеке и попечительству	922	0709	5210206		14 968,300	14 968,300	100,0
Выполнение функций органами местного самоуправления	922	0709	5210206	500	14 968,300	14 968,300	100,0
<b>СОЦИАЛЬНАЯ ПОЛИТИКА</b>	922	1000			48 840,200	48 739,811	99,8
Социальное обеспечение населения	922	1003			1 390,500	1 390,500	100,0
Межбюджетные трансферты	922	1003	5210000		1 390,500	1 390,500	100,0



1	2	3	4	5	6	7	8
Субвенции бюджетам муниципальных образований для финансового обеспечения расходных обязательств муниципальных образований, возникающих при выполнении государственных полномочий РФ, субъектов РФ, переданных для осуществления органам местного самоуправления в установленном порядке	922	1003	5210200		1 390,500	1 390,500	100,0
Ежемесячная денежная компенсация на проезд на городском, пригородном, в сельской местности на внутрирайонном транспорте (кроме такси), а также проезд один раз в год к месту жительства и обратно к месту учебы детей-сирот и детей, оставшихся без попечения родителей, обучающихся в муниципальных образовательных учреждениях	922	1003	5210202		1 390,500	1 390,500	100,0
Социальные выплаты	922	1003	5210202	005	1 390,500	1 390,500	100,0
Охрана семьи и детства	922	1004			46 164,700	46 162,771	100,0
Иные безвозмездные и безвозвратные перечисления	922	1004	5200000		46 164,700	46 162,771	100,0
Содержание ребенка в семье опекуна и приемной семье, а также вознаграждение, причитающееся приемному родителю	922	1004	5201300		46 164,700	46 162,771	100,0
Выплаты приемной семье на содержание подопечных детей	922	1004	5201311		5 680,800	5 680,800	100,0
Социальные выплаты	922	1004	5201311	005	5 680,800	5 680,800	100,0
Вознаграждение, причитающееся приемному родителю	922	1004	5201312		3 864,000	3 862,071	100,0
Социальные выплаты	922	1004	5201312	005	3 864,000	3 862,071	100,0
Выплаты семьям опекунов на содержание подопечных детей	922	1004	5201313		36 619,900	36 619,900	100,0
Социальные выплаты	922	1004	5201313	005	36 619,900	36 619,900	100,0
Другие вопросы в области социальной политики	922	1006			1 285,000	1 186,541	92,3
Реализация государственных функций в области социальной политики	922	1006	5140000		1 070,000	972,201	90,9
Разработка и реализация комплекса мер по оказанию поддержки детям, оказавшимся в трудной жизненной ситуации	922	1006	5140800		1 070,000	972,201	90,9
Грант Фонда поддержки детей, находящихся в трудной жизненной ситуации	922	1006	5140800	903	1 070,000	972,201	90,9

Продолжение приложения 5

1	2	3	4	5	6	7	8
Целевые программы муниципальных образований	922	1006	7950000		215,000	214,340	99,7
Муниципальная программа «Дети города Смоленска» на 2008–2010 годы	922	1006	7957000		215,000	214,340	99,7
Мероприятия в области социальной политики	922	1006	7957000	068	215,000	214,340	99,7
<b>ИТОГО</b>					<b>5 653 546,664</b>	<b>5 301 117,069</b>	<b>93,8</b>

Приложение № 6  
к решению 24-й сессии  
Смоленского городского Совета IV созыва  
от 27.05.2011 № 340

### Распределение бюджетных ассигнований на реализацию городских целевых программ за 2010 год

тыс. руб.

Наименование	Целевая статья	Код главного рас- порядителя средств городского бюджета (прямого получателя)	Раздел, подраздел	Вид расходов	Утвержден- ный план	Исполнение	Про- цент испол- нения
1	2	3	4	5	6	7	8
<b>ЦЕЛЕВЫЕ ПРОГРАММЫ МУНИЦИПАЛЬНЫХ ОБРАЗОВАНИЙ</b>	<b>7950000</b>				<b>1 155 429,548</b>	<b>981 764,146</b>	<b>85,0</b>
<b>МУНИЦИПАЛЬНАЯ ПРОГРАММА «ДЕТИ ГОРОДА СМОЛЕНСКА» НА 2008–2010 ГОДЫ</b>	<b>7957000</b>				<b>39 659,938</b>	<b>39 654,285</b>	<b>100,0</b>
Управление жилищно- коммунального хозяйства Администрации г. Смоленска	7957000	906			500,000	498,789	99,8
<b>СОЦИАЛЬНАЯ ПОЛИТИКА</b>	<b>7957000</b>	<b>906</b>	<b>1000</b>		<b>500,000</b>	<b>498,789</b>	<b>99,8</b>
<i>Социальное обеспечение населения</i>	7957000	906	1003		500,000	498,789	99,8
Мероприятия в области социаль- ной политики	7957000	906	1003	068	500,000	498,789	99,8
Управление образования и молодежной политики Администрации города Смоленска	7957000	907			12 385,938	12 384,751	100,0
<b>ОБРАЗОВАНИЕ</b>	<b>7957000</b>	<b>907</b>	<b>0700</b>		<b>12 385,938</b>	<b>12 384,751</b>	<b>100,0</b>
<i>Молодежная политика и оздоровление детей</i>	7957000	907	0707		6 595,938	6 595,925	100,0

Продолжение приложения 6

1	2	3	4	5	6	7	8
Проведение оздоровительных и других мероприятий для детей и молодежи	7957000	907	0707	447	6 595,938	6 595,925	100,0
<i>Другие вопросы в области образования</i>	<i>7957000</i>	<i>907</i>	<i>0709</i>		<i>5 790,000</i>	<i>5 788,826</i>	<i>100,0</i>
Мероприятия в сфере образования	7957000	907	0709	022	5 790,000	5 788,826	100,0
<b>Управление культуры Администрации города Смоленска</b>	<b>7957000</b>	<b>908</b>			<b>170,000</b>	<b>170,000</b>	<b>100,0</b>
<b>ОБРАЗОВАНИЕ</b>	<i>7957000</i>	<i>908</i>	<i>0700</i>		<i>170,000</i>	<i>170,000</i>	<i>100,0</i>
<i>Другие вопросы в области образования</i>	<i>7957000</i>	<i>908</i>	<i>0709</i>		<i>170,000</i>	<i>170,000</i>	<i>100,0</i>
Мероприятия в сфере образования	7957000	908	0709	022	170,000	170,000	100,0
<b>Управление здравоохранения Администрации города Смоленска</b>	<b>7957000</b>	<b>909</b>			<b>25 829,000</b>	<b>25 826,502</b>	<b>100,0</b>
<b>ЗДРАВООХРАНЕНИЕ, ФИЗИЧЕСКАЯ КУЛЬТУРА И СПОРТ</b>	<i>7957000</i>	<i>909</i>	<i>0900</i>		<i>25 829,000</i>	<i>25 826,502</i>	<i>100,0</i>
<i>Другие вопросы в области здравоохранения, физической культуры и спорта</i>	<i>7957000</i>	<i>909</i>	<i>0910</i>		<i>25 829,000</i>	<i>25 826,502</i>	<i>100,0</i>
Мероприятия в области здравоохранения, спорта и физической культуры, туризма	7957000	909	0910	079	25 829,000	25 826,502	100,0
<b>Комитет по физкультуре и спорту Администрации города Смоленска</b>	<b>7957000</b>	<b>910</b>			<b>560,000</b>	<b>559,902</b>	<b>100,0</b>
<b>ЗДРАВООХРАНЕНИЕ, ФИЗИЧЕСКАЯ КУЛЬТУРА И СПОРТ</b>	<i>7957000</i>	<i>910</i>	<i>0900</i>		<i>560,000</i>	<i>559,902</i>	<i>100,0</i>
<i>Физическая культура и спорт</i>	<i>7957000</i>	<i>910</i>	<i>0908</i>		<i>560,000</i>	<i>559,902</i>	<i>100,0</i>
Мероприятия в области здравоохранения, спорта и физической культуры, туризма	7957000	910	0908	079	560,000	559,902	100,0
<b>Управление опеки и попечительства Администрации города Смоленска</b>	<b>7957000</b>	<b>922</b>			<b>215,000</b>	<b>214,340</b>	<b>99,7</b>
<b>СОЦИАЛЬНАЯ ПОЛИТИКА</b>	<i>7957000</i>	<i>922</i>	<i>1000</i>		<i>215,000</i>	<i>214,340</i>	<i>99,7</i>
<i>Другие вопросы в области социальной политики</i>	<i>7957000</i>	<i>922</i>	<i>1006</i>		<i>215,000</i>	<i>214,340</i>	<i>99,7</i>
Мероприятия в области социальной политики	7957000	922	1006	068	215,000	214,340	99,7
<b>ГОРОДСКАЯ ЦЕЛЕВАЯ ПРОГРАММА «ЗДОРОВЫЙ ГОРОД» НА 2010–2012 ГОДЫ</b>	<b>7957100</b>				<b>2 000,000</b>	<b>1 981,871</b>	<b>99,1</b>
<b>Управление здравоохранения Администрации города Смоленска</b>	<b>7957100</b>	<b>909</b>			<b>2 000,000</b>	<b>1 981,871</b>	<b>99,1</b>
<b>ЗДРАВООХРАНЕНИЕ, ФИЗИЧЕСКАЯ КУЛЬТУРА И СПОРТ</b>	<i>7957100</i>	<i>909</i>	<i>0900</i>		<i>2 000,000</i>	<i>1 981,871</i>	<i>99,1</i>
<i>Другие вопросы в области здравоохранения, физической культуры и спорта</i>	<i>7957100</i>	<i>909</i>	<i>0910</i>		<i>2 000,000</i>	<i>1 981,871</i>	<i>99,1</i>
Мероприятия в области здравоохранения, спорта и физической культуры, туризма	7957100	909	0910	079	2 000,000	1 981,871	99,1

Продолжение приложения 6

1	2	3	4	5	6	7	8
<b>МУНИЦИПАЛЬНАЯ ПРОГРАММА «РАЗВИТИЕ СИСТЕМЫ ОБРАЗОВА- НИЯ ГОРОДА СМОЛЕНСКА» НА 2008-2010 ГОДЫ</b>	<b>7957200</b>				<b>5 500,000</b>	<b>5 465,848</b>	<b>99,4</b>
Управление образования и молодежной политики Администрации города Смоленска	7957200	907			5 500,000	5 465,848	99,4
<b>ОБРАЗОВАНИЕ</b>	<b>7957200</b>	<b>907</b>	<b>0700</b>		<b>5 500,000</b>	<b>5 465,848</b>	<b>99,4</b>
<i>Другие вопросы в области образования</i>	<i>7957200</i>	<i>907</i>	<i>0709</i>		<i>5 500,000</i>	<i>5 465,848</i>	<i>99,4</i>
Мероприятия в сфере образования	7957200	907	0709	022	5 500,000	5 465,848	99,4
<b>ДОЛГОСРОЧНАЯ ЦЕЛЕВАЯ ПРОГРАММА «РАЗВИТИЕ ВНУТРЕННЕГО И ВЪЕЗДНОГО ТУРИЗМА В ГОРОДЕ-ГЕРОЕ СМОЛЕНСКЕ НА 2009–2012 ГОДЫ»</b>	<b>7957400</b>				<b>700,000</b>	<b>687,897</b>	<b>98,3</b>
Администрация города Смоленска	7957400	902			700,000	687,897	98,3
<b>ЗДРАВООХРАНЕНИЕ, ФИЗИЧЕСКАЯ КУЛЬТУРА И СПОРТ</b>	<b>7957400</b>	<b>902</b>	<b>0900</b>		<b>700,000</b>	<b>687,897</b>	<b>98,3</b>
<i>Другие вопросы в области здравоохра- нения, физической культуры и спорта</i>	<i>7957400</i>	<i>902</i>	<i>0910</i>		<i>700,000</i>	<i>687,897</i>	<i>98,3</i>
Мероприятия в области здраво- охранения, спорта и физической культуры, туризма	7957400	902	0910	079	700,000	687,897	98,3
<b>ГОРОДСКАЯ ЦЕЛЕВАЯ ПРОГРАММА «СОЦИАЛЬНОЕ ЖИЛЬЕ НА 2003–2010 ГОДА»</b>	<b>7957500</b>				<b>22 000,000</b>	<b>21 720,041</b>	<b>98,7</b>
Управление муниципального строительства Администрации города Смоленска	7957500	919			22 000,000	21 720,041	98,7
<b>ЖИЛИЩНО-КОММУНАЛЬНОЕ ХОЗЯЙСТВО</b>	<b>7957500</b>	<b>919</b>	<b>0500</b>		<b>22 000,000</b>	<b>21 720,041</b>	<b>98,7</b>
<i>Жилищное хозяйство</i>	<i>7957500</i>	<i>919</i>	<i>0501</i>		<i>22 000,000</i>	<i>21 720,041</i>	<i>98,7</i>
Выполнение функций органами местного самоуправления	7957500	919	0501	500	22 000,000	21 720,041	98,7
<b>КОМПЛЕКСНАЯ ПРОГРАММА ПРОТИВОДЕЙСТВИЯ ЗЛОУПО- ТРЕБЛЕНИЮ НАРКОТИЧЕСКИМИ СРЕДСТВАМИ И ПСИХОТРОПНЫ- МИ ВЕЩЕСТВАМИ, ИХ НЕЗАКОННОМУ ОБОРОТУ НА 2010–2012 ГОДЫ</b>	<b>7957700</b>				<b>850,000</b>	<b>813,090</b>	<b>95,7</b>
Управление образования и молодежной политики Администрации города Смоленска	7957700	907			300,000	300,000	100,0
<b>ОБРАЗОВАНИЕ</b>	<b>7957700</b>	<b>907</b>	<b>0700</b>		<b>300,000</b>	<b>300,000</b>	<b>100,0</b>
<i>Другие вопросы в области образования</i>	<i>7957700</i>	<i>907</i>	<i>0709</i>		<i>300,000</i>	<i>300,000</i>	<i>100,0</i>
Мероприятия в сфере образования	7957700	907	0709	022	300,000	300,000	100,0

Продолжение приложения 6

1	2	3	4	5	6	7	8
Управление культуры Администрации города Смоленска	7957700	908			150,000	149,999	100,0
<b>КУЛЬТУРА, КИНЕМАТОГРАФИЯ, СРЕДСТВА МАССОВОЙ ИНФОРМАЦИИ</b>	7957700	908	0800		150,000	149,999	100,0
<i>Культура</i>	7957700	908	0801		150,000	149,999	100,0
Мероприятия по поддержке и развитию культуры, искусства, кинематографии, средств массовой информации и архивного дела	7957700	908	0801	023	150,000	149,999	100,0
Управление здравоохранения Администрации города Смоленска	7957700	909			200,000	164,214	82,1
<b>ЗДРАВООХРАНЕНИЕ, ФИЗИЧЕСКАЯ КУЛЬТУРА И СПОРТ</b>	7957700	909	0900		200,000	164,214	82,1
<i>Другие вопросы в области здравоохранения, физической культуры и спорта</i>	7957700	909	0910		200,000	164,214	82,1
Мероприятия в области здравоохранения, спорта и физической культуры, туризма	7957700	909	0910	079	200,000	164,214	82,1
Комитет по физкультуре и спорту Администрации города Смоленска	7957700	910			200,000	198,877	99,4
<b>ЗДРАВООХРАНЕНИЕ, ФИЗИЧЕСКАЯ КУЛЬТУРА И СПОРТ</b>	7957700	910	0900		200,000	198,877	99,4
<i>Физическая культура и спорт</i>	7957700	910	0908		200,000	198,877	99,4
Мероприятия в области здравоохранения, спорта и физической культуры, туризма	7957700	910	0908	079	200,000	198,877	99,4
<b>КОМПЛЕКСНАЯ ПРОГРАММА ПО ПРОФИЛАКТИКЕ ПРАВОНАРУШЕНИЙ И УКРЕПЛЕНИЮ ПЯВООПОРЯДКА В ГОРОДЕ СМОЛЕНСКЕ НА 2007–2010 ГОДЫ</b>	7958000				1 275,760	1 275,760	100,0
Администрация Ленинского района г. Смоленска	7958000	903			427,720	427,720	100,0
<b>ОБЩЕГОСУДАРСТВЕННЫЕ ВОПРОСЫ</b>	7958000	903	0100		427,720	427,720	100,0
<i>Другие общегосударственные вопросы</i>	7958000	903	0114		427,720	427,720	100,0
Выполнение функций органами местного самоуправления	7958000	903	0114	500	427,720	427,720	100,0
Администрация Заднепровского района г. Смоленска	7958000	904			498,760	498,760	100,0
<b>ОБЩЕГОСУДАРСТВЕННЫЕ ВОПРОСЫ</b>	7958000	904	0100		498,760	498,760	100,0
<i>Другие общегосударственные вопросы</i>	7958000	904	0114		498,760	498,760	100,0
Выполнение функций органами местного самоуправления	7958000	904	0114	500	498,760	498,760	100,0

Продолжение приложения 6

1	2	3	4	5	6	7	8
Администрация Промышленного района города Смоленска	7958000	905			349,280	349,280	100,0
<b>ОБЩЕГОСУДАРСТВЕННЫЕ ВОПРОСЫ</b>	7958000	905	0100		349,280	349,280	100,0
<i>Другие общегосударственные вопросы</i>	7958000	905	0114		349,280	349,280	100,0
Выполнение функций органами местного самоуправления	7958000	905	0114	500	349,280	349,280	100,0
<b>ДОЛГОСРОЧНАЯ ЦЕЛЕВАЯ ПРОГРАММА «РАЗВИТИЕ МАЛОГО И СРЕДНЕГО ПРЕДПРИНИМА- ТЕЛЬСТВА ГОРОДА СМОЛЕНСКА В 2010–2012 гг.»</b>	7958100				2 482,000	2 465,618	99,3
Администрация города Смоленска	7958100	902			2 482,000	2 465,618	99,3
<b>НАЦИОНАЛЬНАЯ ЭКОНОМИКА</b>	7958100	902	0400		2 482,000	2 465,618	99,3
<i>Другие вопросы в области националь- ной экономики</i>	7958100	902	0412		2 482,000	2 465,618	99,3
Субсидии юридическим лицам	7958100	902	0412	006	1 292,244	1 276,021	98,7
Выполнение функций органами местного самоуправления	7958100	902	0412	500	1 189,756	1 189,597	100,0
<b>ЦЕЛЕВАЯ ПРОГРАММА ПО УКРЕПЛЕНИЮ МАТЕРИАЛЬНО-ТЕХНИЧЕСКОЙ БАЗЫ МЛПУ «КЛИНИЧЕСКАЯ БОЛЬНИЦА № 1» г. СМОЛЕНСКА НА 2008–2010 гг.</b>	7958200				2 250,000	2 250,000	100,0
Управление здравоохранения Администрации города Смоленска	7958200	909			2 250,000	2 250,000	100,0
<b>ЗДРАВООХРАНЕНИЕ, ФИЗИЧЕСКАЯ КУЛЬТУРА И СПОРТ</b>	7958200	909	0900		2 250,000	2 250,000	100,0
<i>Другие вопросы в области здравоохра- нения, физической культуры и спорта</i>	7958200	909	0910		2 250,000	2 250,000	100,0
Мероприятия в области здраво- охранения, спорта и физической культуры, туризма	7958200	909	0910	079	2 250,000	2 250,000	100,0
<b>ИНВЕСТИЦИОННАЯ ПРОГРАММА МУНИЦИПАЛЬНОГО УНИТАРНОГО ПРЕДПРИЯТИЯ «СМОЛЕНСКТЕПЛОСЕТЬ» ПО РАЗВИТИЮ СИСТЕМЫ ТЕПЛО- СНАБЖЕНИЯ ГОРОДА СМОЛЕНСКА НА 2007–2010 ГОДЫ</b>	7958300				10 679,900	9 983,422	93,5
Управление жилищно-коммунального хозяйства Администрации г. Смоленска	7958300	906			10 679,900	9 983,422	93,5
<b>ЖИЛИЩНО-КОММУНАЛЬНОЕ ХОЗЯЙСТВО</b>	7958300	906	0500		10 679,900	9 983,422	93,5
<i>Коммунальное хозяйство</i>	7958300	906	0502		10 679,900	9 983,422	93,5
Бюджетные инвестиции	7958300	906	0502	003	10 679,900	9 983,422	93,5

Продолжение приложения 6

1	2	3	4	5	6	7	8
<b>КОМПЛЕКСНАЯ ПРОГРАММА РЕКОНСТРУКЦИИ, РЕМОНТА, СТРОИТЕЛЬСТВА, СОДЕРЖАНИЯ УЛИЧНО-ДОРОЖНОЙ СЕТИ, ИСКУССТВЕННЫХ СООРУЖЕНИЙ И ДВОРОВЫХ ТЕРРИТОРИЙ ГОРОДА СМОЛЕНСКА НА ПЕРИОД 2007–2011 ГОДЫ</b>	<b>7958400</b>				<b>186 713,585</b>	<b>167 238,238</b>	<b>89,6</b>
Администрация Ленинского района г. Смоленска	7958400	903			4 235,469	4 220,434	99,6
<i>ЖИЛИЩНО-КОММУНАЛЬНОЕ ХОЗЯЙСТВО</i>	7958400	903	0500		4 235,469	4 220,434	99,6
<i>Благоустройство</i>	7958400	903	0503		4 235,469	4 220,434	99,6
Выполнение функций органами местного самоуправления	7958400	903	0503	500	4 235,469	4 220,434	99,6
Администрация Заднепровского района г. Смоленска	7958400	904			6 800,000	6 799,983	100,0
<i>ЖИЛИЩНО-КОММУНАЛЬНОЕ ХОЗЯЙСТВО</i>	7958400	904	0500		6 800,000	6 799,983	100,0
<i>Благоустройство</i>	7958400	904	0503		6 800,000	6 799,983	100,0
Выполнение функций органами местного самоуправления	7958400	904	0503	500	6 800,000	6 799,983	100,0
Администрация Промышленного района города Смоленска	7958400	905			4 500,000	4 496,786	99,9
<i>ЖИЛИЩНО-КОММУНАЛЬНОЕ ХОЗЯЙСТВО</i>	7958400	905	0500		4 500,000	4 496,786	99,9
<i>Благоустройство</i>	7958400	905	0503		4 500,000	4 496,786	99,9
Выполнение функций органами местного самоуправления	7958400	905	0503	500	4 500,000	4 496,786	99,9
Управление жилищно-коммунального хозяйства Администрации г. Смоленска	7958400	906			171 178,116	151 721,035	88,6
<i>ЖИЛИЩНО-КОММУНАЛЬНОЕ ХОЗЯЙСТВО</i>	7958400	906	0500		171 178,116	151 721,035	88,6
<i>Благоустройство</i>	7958400	906	0503		171 178,116	151 721,035	88,6
Субсидии некоммерческим организациям	7958400	906	0503	019	131 599,723	131 599,723	100,0
Выполнение функций органами местного самоуправления	7958400	906	0503	500	39 578,393	20 121,312	50,8



Продолжение приложения 6

1	2	3	4	5	6	7	8
<b>ИНВЕСТИЦИОННАЯ ПРОГРАММА СМУП «ГОРВОДОКАНАЛ» ПО РАЗВИТИЮ СИСТЕМ ВОДОСНАБЖЕНИЯ И ВОДООТВЕДЕНИЯ г. СМОЛЕНСКА НА 2007–2010 ГОДЫ</b>	<b>7958500</b>				<b>11 374,205</b>	<b>10 269,813</b>	<b>90,3</b>
Управление жилищно-коммунального хозяйства Администрации г. Смоленска	7958500	906			11 374,205	10 269,813	90,3
<i>ЖИЛИЩНО-КОММУНАЛЬНОЕ ХОЗЯЙСТВО</i>	7958500	906	0500		11 374,205	10 269,813	90,3
<i>Коммунальное хозяйство</i>	7958500	906	0502		11 374,205	10 269,813	90,3
Бюджетные инвестиции	7958500	906	0502	003	11 374,205	10 269,813	90,3
<b>ИНВЕСТИЦИОННАЯ ПРОГРАММА «РЕКОНСТРУКЦИЯ СПОРТИВНЫХ КОМПЛЕКСОВ И ПЛОЩАДОК В ШКОЛАХ ГОРОДА СМОЛЕНСКА» НА 2009–2012 ГОДЫ</b>	<b>7958700</b>				<b>7 000,000</b>	<b>7 000,000</b>	<b>100,0</b>
Управление образования и молодежной политики Администрации города Смоленска	7958700	907			7 000,000	7 000,000	100,0
<i>ОБРАЗОВАНИЕ</i>	7958700	907	0700		7 000,000	7 000,000	100,0
<i>Другие вопросы в области образования</i>	7958700	907	0709		7 000,000	7 000,000	100,0
Мероприятия в сфере образования	7958700	907	0709	022	7 000,000	7 000,000	100,0
<b>ВЕДОМСТВЕННАЯ ЦЕЛЕВАЯ ПРОГРАММА «МОЛОДЕЖЬ ГОРОДА СМОЛЕНСКА» НА 2009–2011 ГОДЫ</b>	<b>7958900</b>				<b>1 421,600</b>	<b>1 409,906</b>	<b>99,2</b>
Администрация Ленинского района г. Смоленска	7958900	903			135,400	135,400	100,0
<i>ОБРАЗОВАНИЕ</i>	7958900	903	0700		135,400	135,400	100,0
<i>Молодежная политика и оздоровление детей</i>	7958900	903	0707		135,400	135,400	100,0
Проведение оздоровительных и других мероприятий для детей и молодежи	7958900	903	0707	447	135,400	135,400	100,0
Администрация Заднепровского района г. Смоленска	7958900	904			135,400	135,360	100,0
<i>ОБРАЗОВАНИЕ</i>	7958900	904	0700		135,400	135,360	100,0
<i>Молодежная политика и оздоровление детей</i>	7958900	904	0707		135,400	135,360	100,0
Проведение оздоровительных и других мероприятий для детей и молодежи	7958900	904	0707	447	135,400	135,360	100,0

Продолжение приложения 6

1	2	3	4	5	6	7	8
Администрация Промышленного района города Смоленска	7958900	905			135,400	135,400	100,0
<b>ОБРАЗОВАНИЕ</b>	7958900	905	0700		135,400	135,400	100,0
<i>Молодежная политика и оздоровление детей</i>	7958900	905	0707		135,400	135,400	100,0
Проведение оздоровительных и других мероприятий для детей и молодежи	7958900	905	0707	447	135,400	135,400	100,0
Управление образования и молодежной политики Администрации города Смоленска	7958900	907			1 015,400	1 003,746	98,9
<b>ОБРАЗОВАНИЕ</b>	7958900	907	0700		1 015,400	1 003,746	98,9
<i>Молодежная политика и оздоровление детей</i>	7958900	907	0707		1 015,400	1 003,746	98,9
Проведение оздоровительных и других мероприятий для детей и молодежи	7958900	907	0707	447	1 015,400	1 003,746	98,9
<b>ВЕДОМСТВЕННАЯ ЦЕЛЕВАЯ ПРОГРАММА «РАЗВИТИЕ ФИЗИЧЕСКОЙ КУЛЬТУРЫ И СПОРТА В ГОРОДЕ СМОЛЕНСКЕ» НА 2009–2011 ГОДЫ</b>	7959000				23 435,300	23 433,573	100,0
Администрация Ленинского района г. Смоленска	7959000	903			200,000	200,000	100,0
<b>ЗДРАВООХРАНЕНИЕ, ФИЗИЧЕСКАЯ КУЛЬТУРА И СПОРТ</b>	7959000	903	0900		200,000	200,000	100,0
<i>Физическая культура и спорт</i>	7959000	903	0908		200,000	200,000	100,0
Мероприятия в области здраво- охранения, спорта и физической культуры, туризма	7959000	903	0908	079	200,000	200,000	100,0
Администрация Заднепровского района г. Смоленска	7959000	904			200,000	200,000	100,0
<b>ЗДРАВООХРАНЕНИЕ, ФИЗИЧЕСКАЯ КУЛЬТУРА И СПОРТ</b>	7959000	904	0900		200,000	200,000	100,0
<i>Физическая культура и спорт</i>	7959000	904	0908		200,000	200,000	100,0
Мероприятия в области здраво- охранения, спорта и физической культуры, туризма	7959000	904	0908	079	200,000	200,000	100,0
Администрация Промышленного района города Смоленска	7959000	905			200,000	200,000	100,0
<b>ЗДРАВООХРАНЕНИЕ, ФИЗИЧЕСКАЯ КУЛЬТУРА И СПОРТ</b>	7959000	905	0900		200,000	200,000	100,0
<i>Физическая культура и спорт</i>	7959000	905	0908		200,000	200,000	100,0
Мероприятия в области здраво- охранения, спорта и физической культуры, туризма	7959000	905	0908	079	200,000	200,000	100,0

Продолжение приложения 6

1	2	3	4	5	6	7	8
Комитет по физкультуре и спорту Администрации города Смоленска	7959000	910			22 835,300	22 833,573	100,0
<i>ЗДРАВООХРАНЕНИЕ, ФИЗИЧЕСКАЯ КУЛЬТУРА И СПОРТ</i>	7959000	910	0900		22 835,300	22 833,573	100,0
<i>Физическая культура и спорт</i>	7959000	910	0908		22 835,300	22 833,573	100,0
Мероприятия в области здравоохранения, спорта и физической культуры, туризма	7959000	910	0908	079	22 835,300	22 833,573	100,0
<b>ВЕДОМСТВЕННАЯ ЦЕЛЕВАЯ ПРОГРАММА «СОВЕРШЕНСТВОВАНИЕ ОРГАНИЗАЦИИ МАССОВОЙ РАБОТЫ НА 2010 ГОД»</b>	7959100				15 361,100	14 989,462	97,6
Администрация города Смоленска	7959100	902			1 330,000	1 113,600	83,7
<i>КУЛЬТУРА, КИНЕМАТОГРАФИЯ, СРЕДСТВА МАССОВОЙ ИНФОРМАЦИИ</i>	7959100	902	0800		1 330,000	1 113,600	83,7
<i>Культура</i>	7959100	902	0801		1 330,000	1 113,600	83,7
Мероприятия по поддержке и развитию культуры, искусства, кинематографии, средств массовой информации и архивного дела	7959100	902	0801	023	1 330,000	1 113,600	83,7
Администрация Ленинского района г. Смоленска	7959100	903			370,400	370,400	100,0
<i>КУЛЬТУРА, КИНЕМАТОГРАФИЯ, СРЕДСТВА МАССОВОЙ ИНФОРМАЦИИ</i>	7959100	903	0800		370,400	370,400	100,0
<i>Культура</i>	7959100	903	0801		370,400	370,400	100,0
Мероприятия по поддержке и развитию культуры, искусства, кинематографии, средств массовой информации и архивного дела	7959100	903	0801	023	370,400	370,400	100,0
Администрация Заднепровского района г. Смоленска	7959100	904			270,400	270,399	100,0
<i>КУЛЬТУРА, КИНЕМАТОГРАФИЯ, СРЕДСТВА МАССОВОЙ ИНФОРМАЦИИ</i>	7959100	904	0800		270,400	270,399	100,0
<i>Культура</i>	7959100	904	0801		270,400	270,399	100,0
Мероприятия по поддержке и развитию культуры, искусства, кинематографии, средств массовой информации и архивного дела	7959100	904	0801	023	270,400	270,399	100,0

Продолжение приложения 6

1	2	3	4	5	6	7	8
Администрация Промышленного района города Смоленска	7959100	905			270,400	270,400	100,0
<i>КУЛЬТУРА, КИНЕМАТОГРАФИЯ, СРЕДСТВА МАССОВОЙ ИНФОРМАЦИИ</i>	7959100	905	0800		270,400	270,400	100,0
<i>Культура</i>	7959100	905	0801		270,400	270,400	100,0
Мероприятия по поддержке и раз- витию культуры, искусства, кине- матографии, средств массовой ин- формации и архивного дела	7959100	905	0801	023	270,400	270,400	100,0
Управление культуры Администрации города Смоленска	7959100	908			13 069,400	12 920,549	98,9
<i>КУЛЬТУРА, КИНЕМАТОГРАФИЯ, СРЕДСТВА МАССОВОЙ ИНФОРМАЦИИ</i>	7959100	908	0800		13 069,400	12 920,549	98,9
<i>Культура</i>	7959100	908	0801		11 801,000	11 652,266	98,7
Мероприятия по поддержке и раз- витию культуры, искусства, кине- матографии, средств массовой ин- формации и архивного дела	7959100	908	0801	023	11 801,000	11 652,266	98,7
<i>Другие вопросы в области культуры, кинематографии, средств массовой информации</i>	7959100	908	0806		1 268,400	1 268,284	100,0
Мероприятия по поддержке и раз- витию культуры, искусства, кине- матографии, средств массовой ин- формации и архивного дела	7959100	908	0806	023	1 268,400	1 268,284	100,0
Управление здравоохранения Администрации города Смоленска	7959100	909			50,500	44,113	87,4
<i>ЗДРАВООХРАНЕНИЕ, ФИЗИЧЕСКАЯ КУЛЬТУРА И СПОРТ</i>	7959100	909	0900		50,500	44,113	87,4
<i>Другие вопросы в области здравоохра- нения, физической культуры и спорта</i>	7959100	909	0910		50,500	44,113	87,4
Мероприятия в области здраво- охранения, спорта и физической культуры, туризма	7959100	909	0910	079	50,500	44,113	87,4
ДОЛГОСРОЧНАЯ ЦЕЛЕВАЯ ПРОГРАММА «РАЗВИТИЕ МЕЖДУНАРОДНЫХ СВЯЗЕЙ В ГОРОДЕ СМОЛЕНСКЕ НА 2010–2014 гг.	7959200				1 303,000	1 299,502	99,7
Администрация города Смоленска	7959200	902			1 000,000	996,502	99,7
<i>ЗДРАВООХРАНЕНИЕ, ФИЗИЧЕСКАЯ КУЛЬТУРА И СПОРТ</i>	7959200	902	0900		1 000,000	996,502	99,7
<i>Другие вопросы в области здравоохра- нения, физической культуры и спорта</i>	7959200	902	0910		1 000,000	996,502	99,7

Продолжение приложения 6

1	2	3	4	5	6	7	8
Выполнение функций органами местного самоуправления	7959200	902	0910	500	1 000,000	996,502	99,7
<b>Управление образования и молодежной политики Администрации города Смоленска</b>	<b>7959200</b>	<b>907</b>			<b>303,000</b>	<b>303,000</b>	<b>100,0</b>
<i>ОБРАЗОВАНИЕ</i>	<i>7959200</i>	<i>907</i>	<i>0700</i>		<i>303,000</i>	<i>303,000</i>	<i>100,0</i>
<i>Другие вопросы в области образования</i>	<i>7959200</i>	<i>907</i>	<i>0709</i>		<i>303,000</i>	<i>303,000</i>	<i>100,0</i>
Мероприятия в сфере образования	7959200	907	0709	022	303,000	303,000	100,0
<b>МУНИЦИПАЛЬНАЯ ПРОГРАММА «ПОДГОТОВКА ОБЪЕКТОВ ЖКХ К ОСЕННЕ-ЗИМНЕМУ ПЕРИОДУ 2010–2011 гг.»</b>	<b>7959300</b>				<b>93 072,100</b>	<b>87 065,285</b>	<b>93,5</b>
<b>Управление жилищно-коммунального хозяйства Администрации г. Смоленска</b>	<b>7959300</b>	<b>906</b>			<b>93 072,100</b>	<b>87 065,285</b>	<b>93,5</b>
<i>ЖИЛИЩНО-КОММУНАЛЬНОЕ ХОЗЯЙСТВО</i>	<i>7959300</i>	<i>906</i>	<i>0500</i>		<i>93 072,100</i>	<i>87 065,285</i>	<i>93,5</i>
<i>Коммунальное хозяйство</i>	<i>7959300</i>	<i>906</i>	<i>0502</i>		<i>93 072,100</i>	<i>87 065,285</i>	<i>93,5</i>
Выполнение функций органами местного самоуправления	7959300	906	0502	500	93 072,100	87 065,285	93,5
<b>ПРОГРАММА ПОЭТАПНОГО ПЕРЕХОДА НА ОТПУСК КОММУНАЛЬНЫХ РЕСУРСОВ ПОТРЕБИТЕЛЯМ В СООТВЕТСТВИИ С ПОКАЗАТЕЛЯМИ КОЛЛЕКТИВНЫХ (ОБЩЕДОМОВЫХ) ПРИБОРОВ УЧЕТА ПОТРЕБЛЕНИЯ НА ТЕРРИТОРИИ г. СМОЛЕНСКА НА 2009–2011 гг.</b>	<b>7959400</b>				<b>25 161,460</b>	<b>25 161,453</b>	<b>100,0</b>
<b>Управление жилищно-коммунального хозяйства Администрации г. Смоленска</b>	<b>7959400</b>	<b>906</b>			<b>25 161,460</b>	<b>25 161,453</b>	<b>100,0</b>
<i>ЖИЛИЩНО-КОММУНАЛЬНОЕ ХОЗЯЙСТВО</i>	<i>7959400</i>	<i>906</i>	<i>0500</i>		<i>25 161,460</i>	<i>25 161,453</i>	<i>100,0</i>
<i>Коммунальное хозяйство</i>	<i>7959400</i>	<i>906</i>	<i>0502</i>		<i>25 161,460</i>	<i>25 161,453</i>	<i>100,0</i>
Выполнение функций органами местного самоуправления	7959400	906	0502	500	25 161,460	25 161,453	100,0
<b>ВЕДОМСТВЕННАЯ ЦЕЛЕВАЯ ПРОГРАММА «КАДРОВАЯ ПОЛИТИКА В ЗДРАВООХРАНЕНИИ МУНИЦИПАЛЬНОГО ОБРАЗОВАНИЯ ГОРОД-ГЕРОЙ СМОЛЕНСК» НА 2010–2012 ГОДЫ</b>	<b>7959500</b>				<b>5 800,000</b>	<b>5 800,000</b>	<b>100,0</b>
<b>Управление здравоохранения Администрации города Смоленска</b>	<b>7959500</b>	<b>909</b>			<b>5 800,000</b>	<b>5 800,000</b>	<b>100,0</b>
<i>ЗДРАВООХРАНЕНИЕ, ФИЗИЧЕСКАЯ КУЛЬТУРА И СПОРТ</i>	<i>7959500</i>	<i>909</i>	<i>0900</i>		<i>5 800,000</i>	<i>5 800,000</i>	<i>100,0</i>
<i>Другие вопросы в области здравоохранения, физической культуры и спорта</i>	<i>7959500</i>	<i>909</i>	<i>0910</i>		<i>5 800,000</i>	<i>5 800,000</i>	<i>100,0</i>

Продолжение приложения 6

1	2	3	4	5	6	7	8
Мероприятия в области здравоохранения, спорта и физической культуры, туризма	7959500	909	0910	079	5 800,000	5 800,000	100,0
<b>ВЕДОМСТВЕННАЯ ЦЕЛЕВАЯ ПРОГРАММА «СОВЕРШЕНСТВОВАНИЕ ОКАЗАНИЯ МЕДИЦИНСКОЙ ПОМОЩИ БОЛЬНЫМ С СОСУДИСТЫМИ ЗАБОЛЕВАНИЯМИ НА ТЕРРИТОРИИ ГОРОДА СМОЛЕНСКА» НА 2010–2012 ГОДЫ</b>	<b>7959600</b>				<b>5 861,600</b>	<b>5 860,599</b>	<b>100,0</b>
Управление здравоохранения Администрации города Смоленска	7959600	909			5 861,600	5 860,599	100,0
<i>ЗДРАВООХРАНЕНИЕ, ФИЗИЧЕСКАЯ КУЛЬТУРА И СПОРТ</i>	7959600	909	0900		5 861,600	5 860,599	100,0
<i>Другие вопросы в области здравоохранения, физической культуры и спорта</i>	7959600	909	0910		5 861,600	5 860,599	100,0
Мероприятия в области здравоохранения, спорта и физической культуры, туризма	7959600	909	0910	079	5 861,600	5 860,599	100,0
<b>ГОРОДСКАЯ ЦЕЛЕВАЯ ПРОГРАММА ПРАЗДНОВАНИЯ 1150-ЛЕТИЯ ГОРОДА СМОЛЕНСКА</b>	<b>7959800</b>				<b>691 528,000</b>	<b>545 938,481</b>	<b>78,9</b>
Администрация города Смоленска	7959800	902			54 018,000	53 977,808	99,9
<i>ОБЩЕГОСУДАРСТВЕННЫЕ ВОПРОСЫ</i>	7959800	902	0100		718,000	717,034	99,9
<i>Другие общегосударственные вопросы</i>	7959800	902	0114		718,000	717,034	99,9
Выполнение функций органами местного самоуправления	7959800	902	0114	500	718,000	717,034	99,9
<b>НАЦИОНАЛЬНАЯ ЭКОНОМИКА</b>	<b>7959800</b>	<b>902</b>	<b>0400</b>		<b>50 000,000</b>	<b>50 000,000</b>	<b>100,0</b>
<i>Транспорт</i>	7959800	902	0408		50 000,000	50 000,000	100,0
Выполнение функций органами местного самоуправления	7959800	902	0408	500	50 000,000	50 000,000	100,0
<i>ЗДРАВООХРАНЕНИЕ, ФИЗИЧЕСКАЯ КУЛЬТУРА И СПОРТ</i>	7959800	902	0900		3 300,000	3 260,774	98,8
<i>Другие вопросы в области здравоохранения, физической культуры и спорта</i>	7959800	902	0910		3 300,000	3 260,774	98,8
Выполнение функций органами местного самоуправления	7959800	902	0910	500	3 300,000	3 260,774	98,8
Управление жилищно-коммунального хозяйства Администрации г. Смоленска	7959800	906			551 880,000	459 939,582	83,3
<b>НАЦИОНАЛЬНАЯ ЭКОНОМИКА</b>	<b>7959800</b>	<b>906</b>	<b>0400</b>		<b>388 000,000</b>	<b>373 763,595</b>	<b>96,3</b>
<i>Дорожное хозяйство</i>	7959800	906	0409		388 000,000	373 763,595	96,3
Выполнение функций органами местного самоуправления	7959800	906	0409	500	388 000,000	373 763,595	96,3

Продолжение приложения 6

1	2	3	4	5	6	7	8
<b>ЖИЛИЩНО-КОММУНАЛЬНОЕ ХОЗЯЙСТВО</b>	7959800	906	0500		163 880,000	86 175,987	52,6
<i>Жилищное хозяйство</i>	7959800	906	0501		61 850,000	15 053,763	24,3
Выполнение функций органами местного самоуправления	7959800	906	0501	500	61 850,000	15 053,763	24,3
<i>Коммунальное хозяйство</i>	7959800	906	0502		59 300,000	37 058,485	62,5
Выполнение функций органами местного самоуправления	7959800	906	0502	500	59 300,000	37 058,485	62,5
<i>Благоустройство</i>	7959800	906	0503		42 730,000	34 063,739	79,7
Выполнение функций органами местного самоуправления	7959800	906	0503	500	42 730,000	34 063,739	79,7
<b>Управление культуры Администрации города Смоленска</b>	7959800	908			5 700,000	5 697,980	100,0
<b>КУЛЬТУРА, КИНЕМАТОГРАФИЯ, СРЕДСТВА МАССОВОЙ ИНФОРМАЦИИ</b>	7959800	908	0800		5 700,000	5 697,980	100,0
<i>Культура</i>	7959800	908	0801		5 000,000	4 997,980	100,0
Мероприятия по поддержке и развитию культуры, искусства, кинематографии, средств массовой информации и архивного дела	7959800	908	0801	023	5 000,000	4 997,980	100,0
<i>Другие вопросы в области культуры, кинематографии, средств массовой информации</i>	7959800	908	0806		700,000	700,000	100,0
Мероприятия по поддержке и развитию культуры, искусства, кинематографии, средств массовой информации и архивного дела	7959800	908	0806	023	700,000	700,000	100,0
<b>Комитет по физкультуре и спорту Администрации города Смоленска</b>	7959800	910			430,000	427,680	99,5
<b>ЗДРАВООХРАНЕНИЕ, ФИЗИЧЕСКАЯ КУЛЬТУРА И СПОРТ</b>	7959800	910	0900		430,000	427,680	99,5
<i>Физическая культура и спорт</i>	7959800	910	0908		430,000	427,680	99,5
Мероприятия в области здравоохранения, спорта и физической культуры, туризма	7959800	910	0908	079	430,000	427,680	99,5
<b>Управление архитектуры и градостроительства Администрации города Смоленска</b>	7959800	916			14 500,000	4 953,000	34,2
<b>НАЦИОНАЛЬНАЯ ЭКОНОМИКА</b>	7959800	916	0400		14 500,000	4 953,000	34,2
<i>Другие вопросы в области национальной экономики</i>	7959800	916	0412		14 500,000	4 953,000	34,2
Выполнение функций органами местного самоуправления	7959800	916	0412	500	14 500,000	4 953,000	34,2



Продолжение приложения 6

1	2	3	4	5	6	7	8
Управление муниципального строительства Администрации города Смоленска	7959800	919			65 000,000	20 942,431	32,2
<b>ОБРАЗОВАНИЕ</b>	7959800	919	0700		50 000,000	20 701,680	41,4
Общее образование	7959800	919	0702		20 000,000	29,570	0,1
Выполнение функций органами местного самоуправления	7959800	919	0702	500	20 000,000	29,570	0,1
Другие вопросы в области образования	7959800	919	0709		30 000,000	20 672,110	68,9
Выполнение функций органами местного самоуправления	7959800	919	0709	500	30 000,000	20 672,110	68,9
<b>ЗДРАВООХРАНЕНИЕ, ФИЗИЧЕСКАЯ КУЛЬТУРА И СПОРТ</b>	7959800	919	0900		15 000,000	240,751	1,6
Стационарная медицинская помощь	7959800	919	0901		15 000,000	240,751	1,6
Выполнение функций органами местного самоуправления	7959800	919	0901	500	15 000,000	240,751	1,6

Приложение № 7  
к решению 24-й сессии  
Смоленского городского Совета IV созыва  
от 27.05.2011 № 340

### Программа муниципальных внутренних заимствований города Смоленска за 2010 год

№ п/п	Вид заимствования	Объем привлечения в 2010 году		Объем средств, направляемых на погашение основной суммы долга в 2010 году	
		план	факт	план	факт
1	Кредиты, полученные бюджетом города от кредитных организаций	630 073,678	541 301,500	372 000,000	372 000,000
2	Бюджетные кредиты от других бюджетов бюджетной системы	388 000,000	388 000,000	0	0
	<b>Итого</b>	<b>1 018 073,678</b>	<b>929 301,500</b>	<b>372 000,000</b>	<b>372 000,000</b>

*Приложение № 8*  
к решению 24-й сессии  
Смоленского городского Совета IV созыва  
от 27.05.2011 № 340

## Программа муниципальных гарантий города Смоленска за 2010 год

### Перечень предоставленных муниципальных гарантий города Смоленска в 2010 году

№ п/п	Цель гарантирования	Категория принципов	Сумма гарантирования (план) (тыс. руб.)	Предоставлено муниципальных гарантий (тыс. руб.)
11	По займам, осуществляемым для пополнения собственных оборотных средств (производство расчетов за потребленную тепловую энергию)	МУП «Смоленск-теплосеть»	200 000,00	104 400,00
22	По займам, осуществляемым для пополнения собственных оборотных средств	СМУП «Горводоканал»	50 000,00	50 000,00
3	По займам, осуществляемым для пополнения собственных оборотных средств	ОАО «Жилищник»	115 000,00	115 000,00
	<b>ИТОГО</b>		<b>365 000,00</b>	<b>269 400,00</b>

## РЕШЕНИЕ

**24-й сессии Смоленского городского Совета IV созыва  
от 27.05.2011 № 341**

### О внесении изменений в бюджет города Смоленска на 2011 год

Руководствуясь статьей 33 Бюджетного кодекса Российской Федерации, Уставом города Смоленска, Смоленский городской Совет

**РЕШИЛ:**

1. Внести следующие изменения в решение 19-й сессии Смоленского городского Совета IV созыва от 18.01.2011 № 245 «О бюджете города Смоленска на 2011 год» и приложения № 1, 5–9 к нему:

1.1. Пункт 1 изложить в следующей редакции:

«1. Утвердить бюджет города Смоленска на 2011 год по расходам в сумме 5367786,391 тыс. рублей и по доходам в сумме 4462573,749 тыс. рублей, в том числе объем безвозмездных поступлений (межбюджетных трансфертов, получаемых из областного бюджета) в сумме 911324,316 тыс. рублей».

1.2. В пункте 11 цифры «2170535,975» заменить цифрами «2220678,753».

1.3. В пункте 13 цифры «11919,000» заменить цифрами «11630,000».

1.4. В пункте 21 цифры «374665,500» заменить цифрами «109679,000».



1.5. В пункте 24 цифры «55602,079» и «1,27» заменить цифрами «55311,099» и «1,24» соответственно.

1.6. Приложения № 1, 5-9 изложить в следующей редакции согласно приложениям № 1–6.

2. Разместить настоящее решение на официальном сайте Смоленского городского Совета.

3. Настоящее решение вступает в силу со дня его официального опубликования.

Глава города Смоленска

**А.Н. Данилюк**

*Приложение № 1*  
к решению 24-й сессии  
Смоленского городского  
Совета IV созыва  
от 27.05.2011 № 341

## ИСТОЧНИКИ финансирования дефицита бюджета города Смоленска на 2011 год

Приложение № 1

(тыс. рублей)

Код администратора	Код бюджетной классификации Российской Федерации	Наименование групп, подгрупп, статей, подстатей, элементов, программ (подпрограмм), кодов экономической классификации источников внутреннего финансирования дефицитов бюджетов	Сумма
<b>901</b>	<b>01 00 00 00 00 0000 000</b>	<b>ИСТОЧНИКИ ВНУТРЕННЕГО ФИНАНСИРОВАНИЯ ДЕФИЦИТОВ БЮДЖЕТОВ</b>	<b>905 212,642</b>
<b>901</b>	<b>01 02 00 00 00 0000 000</b>	<b>Кредиты кредитных организаций в валюте Российской Федерации</b>	<b>339 940,400</b>
901	01 02 00 00 00 0000 700	Получение кредитов от кредитных организаций в валюте Российской Федерации	831 241,900
901	01 02 00 00 04 0000 710	Получение кредитов от кредитных организаций бюджетами городских округов в валюте Российской Федерации	831 241,900
901	01 02 00 00 00 0000 800	Погашение кредитов, предоставленных кредитными организациями в валюте Российской Федерации	491 301,500
901	01 02 00 00 04 0000 810	Погашение кредитов, полученных в валюте Российской Федерации от кредитных организаций бюджетами городских округов	491 301,500
<b>901</b>	<b>01 03 00 00 00 0000 000</b>	<b>Бюджетные кредиты от других бюджетов бюджетной системы Российской Федерации</b>	<b>157 322,860</b>
901	01 03 00 00 00 0000 700	Получение бюджетных кредитов от других бюджетов бюджетной системы Российской Федерации в валюте Российской Федерации	181 227,860
901	01 03 00 00 04 0000 710	Получение бюджетных кредитов от других бюджетов бюджетной системы Российской Федерации бюджетами городских округов в валюте Российской Федерации	181 227,860

Продолжение приложения 1

Код администратора	Код бюджетной классификации Российской Федерации	Наименование групп, подгрупп, статей, подстатей, элементов, программ (подпрограмм), кодов экономической классификации источников внутреннего финансирования дефицитов бюджетов	Сумма
901	01 03 00 00 00 0000 800	Погашение бюджетных кредитов, полученных от других бюджетов бюджетной системы Российской Федерации в валюте Российской Федерации	23 905,000
901	01 03 00 00 04 0000 810	Погашение бюджетом городских округов кредитов от других бюджетов бюджетной системы Российской Федерации в валюте Российской Федерации	23 905,000
<b>901</b>	<b>01 05 00 00 00 0000 000</b>	<b>Изменение остатков средств на счетах по учету средств бюджета</b>	<b>392 764,882</b>
000	01 05 00 00 00 0000 500	Увеличение остатков средств бюджетов	-5 671 834,309
000	01 05 02 00 00 0000 500	Увеличение прочих остатков средств бюджетов	-5 671 834,309
901	01 05 02 01 00 0000 510	Увеличение прочих остатков денежных средств бюджетов	-5 671 834,309
901	01 05 02 01 04 0000 510	Увеличение прочих остатков денежных средств бюджетов городских округов	-5 671 834,309
901	01 05 00 00 00 0000 600	Уменьшение остатков средств бюджетов	6 064 599,191
901	01 05 02 00 00 0000 600	Уменьшение прочих остатков средств бюджетов	6 064 599,191
901	01 05 02 01 00 0000 610	Уменьшение прочих остатков денежных средств бюджетов	6 064 599,191
901	01 05 02 01 04 0000 610	Уменьшение прочих остатков денежных средств бюджетов городских округов	6 064 599,191
<b>901</b>	<b>01 06 00 00 00 0000 000</b>	<b>Иные источники внутреннего финансирования дефицитов бюджетов</b>	<b>15 184,500</b>
<b>901</b>	<b>01 06 01 00 00 0000 000</b>	<b>Акции и иные формы участия в капитале, находящиеся в государственной и муниципальной собственности</b>	<b>1,000</b>
901	01 06 01 00 00 0000 630	Средства от продажи акций и иных форм участия в капитале, находящихся в государственной и муниципальной собственности	1,000
901	01 06 01 00 04 0000 630	Средства от продажи акций и иных форм участия в капитале, находящихся в муниципальной собственности	1,000
<b>901</b>	<b>01 06 04 00 00 0000 000</b>	<b>Исполнение государственных и муниципальных гарантий в валюте Российской Федерации</b>	<b>181 606,300</b>
901	01 06 04 00 00 0000 800	Исполнение государственных и муниципальных гарантий в валюте Российской Федерации в случае, если исполнение гарантом государственных и муниципальных гарантий ведет к возникновению права регрессного требования гаранта к принципалу, либо обусловлено уступкой гаранту прав требования бенефициара к принципалу	181 606,300
901	01 06 04 00 04 0000 810	Исполнение муниципальных гарантий в валюте Российской Федерации в случае, если исполнение гарантом муниципальных гарантий ведет к возникновению права регрессного требования гаранта к принципалу, либо обусловлено уступкой гаранту прав требования бенефициара к принципалу	181 606,300

Продолжение приложения 1

Код администратора	Код бюджетной классификации Российской Федерации	Наименование групп, подгрупп, статей, подстатей, элементов, программ (подпрограмм), кодов экономической классификации источников внутреннего финансирования дефицитов бюджетов	Сумма
901	01 06 05 00 00 0000 000	Бюджетные кредиты, предоставленные внутри страны в валюте Российской Федерации	196 789,800
901	01 06 05 00 00 0000 600	Возврат бюджетных кредитов, предоставленных внутри страны в валюте Российской Федерации	196 789,800
901	01 06 05 01 04 0000 640	Возврат бюджетных кредитов, предоставленных юридическим лицам из бюджетов городских округов в валюте Российской Федерации в связи с исполнением муниципальных гарантий	181 606,300
901	01 06 05 01 04 0000 640	Возврат бюджетных кредитов, предоставленных прочим юридическим лицам из бюджетов городских округов в валюте Российской Федерации	15 183,500

Приложение № 2  
к решению 24-й сессии  
Смоленского городского  
Совета IV созыва  
от 27.05.2011 № 341

### Прогнозируемые доходы бюджета города Смоленска, за исключением безвозмездных поступлений на 2011 год

Приложение № 5

(тыс. рублей)

Код бюджетной классификации	Наименование кода дохода бюджета	Сумма доходов
1	2	3
1 00 00000 00 0000 000	<b>НАЛОГОВЫЕ И НЕНАЛОГОВЫЕ ДОХОДЫ</b>	<b>3 551 249,433</b>
1 01 00000 00 0000 000	<b>НАЛОГИ НА ПРИБЫЛЬ, ДОХОДЫ</b>	<b>1 897 550,000</b>
1 01 02000 01 0000 110	<b>Налог на доходы физических лиц</b>	<b>1 897 550,000</b>
1 01 02010 01 1000 110	Налог на доходы физических лиц с доходов, полученных физическими лицами, являющимися налоговыми резидентами Российской Федерации в виде дивидендов от долевого участия в деятельности организаций	27 600,000
1 01 02011 01 1000 110	Налог на доходы физических лиц с доходов, полученных физическими лицами, не являющимися налоговыми резидентами Российской Федерации в виде дивидендов от долевого участия в деятельности организаций	1 700,000
1 01 02020 01 1000 110	Налог на доходы физических лиц с доходов, облагаемых по налоговой ставке, установленной пунктом 1 статьи 224 Налогового кодекса Российской Федерации	1 834 420,000

Продолжение приложения 2

1	2	3
1 01 02021 01 1000 110	<i>Налог на доходы физических лиц с доходов, облагаемых по налоговой ставке, установленной пунктом 1 статьи 224 Налогового кодекса Российской Федерации, за исключением доходов, полученных физическими лицами, зарегистрированными в качестве индивидуальных предпринимателей, частных нотариусов и других лиц, занимающихся частной практикой</i>	1 813 420,000
1 01 02022 01 1000 110	Налог на доходы физических лиц с доходов, облагаемых по налоговой ставке, установленной пунктом 1 статьи 224 Налогового кодекса Российской Федерации, и полученных физическими лицами, зарегистрированными в качестве индивидуальных предпринимателей, частных нотариусов и других лиц, занимающихся частной практикой	21 000,000
1 01 02030 01 1000 110	Налог на доходы физических лиц с доходов, полученных физическими лицами, не являющимися налоговыми резидентами Российской Федерации	18 000,000
1 01 02040 01 1000 110	Налог на доходы физических лиц с доходов, полученных в виде выигрышей и призов в проводимых конкурсах, играх и других мероприятиях в целях рекламы товаров, работ и услуг, процентных доходов по вкладам в банках, в виде материальной выгоды от экономии на процентах при получении заемных (кредитных) средств	15 000,000
1 01 02050 01 1000 110	Налог на доходы физических лиц с доходов, полученных в виде процентов по облигациям с ипотечным покрытием, эмитированным до 1 января 2007 года, а также с доходов учредителей доверительного управления ипотечным покрытием, полученных на основании приобретения ипотечных сертификатов участия, выданных управляющим ипотечным покрытием до 1 января 2007 года	30,000
1 01 02060 01 1000 110	Налог на доходы физических лиц с доходов, полученных физическими лицами, не являющимися налоговыми резидентами Российской Федерации, в отношении которых применяются налоговые ставки, установленные в Соглашениях об избежании двойного налогообложения	800,000
<b>1 05 00000 00 0000 000</b>	<b>НАЛОГИ НА СОВОКУПНЫЙ ДОХОД</b>	<b>381 792,000</b>
1 05 02000 00 0000 110	Единый налог на вмененный доход для отдельных видов деятельности	381 400,000
1 05 02010 02 1000 110	<i>Единый налог на вмененный доход для отдельных видов деятельности</i>	<i>300 400,000</i>
1 05 02020 02 1000 110	<i>Единый налог на вмененный доход для отдельных видов деятельности (за налоговые периоды, истекшие до 1 января 2011 года)</i>	<i>81 000,000</i>
1 05 03000 00 0000 110	Единый сельскохозяйственный налог	392,000
1 05 03010 01 1000 110	<i>Единый сельскохозяйственный налог</i>	<i>235,200</i>
1 05 03020 01 1000 110	<i>Единый сельскохозяйственный налог (за налоговые периоды, истекшие до 1 января 2011 года)</i>	<i>156,800</i>
<b>1 06 00000 00 0000 000</b>	<b>НАЛОГИ НА ИМУЩЕСТВО</b>	<b>329 053,000</b>
1 06 01000 00 0000 110	Налог на имущество физических лиц	5 000,000

Продолжение приложения 2

1	2	3
1 06 01020 04 1000 110	Налог на имущество физических лиц, взимаемый по ставкам, применяемым к объектам налогообложения, расположенным в границах городских округов	5 000,000
1 06 05000 02 1000 110	Налог на игорный бизнес	1 000,000
1 06 06000 00 0000 110	Земельный налог	323 053,000
1 06 06010 00 0000 110	Земельный налог, взимаемый по ставкам, установленным в соответствии с подпунктом 1 пункта 1 статьи 394 Налогового кодекса Российской Федерации	6 953,000
1 06 06012 04 1000 110	Земельный налог, взимаемый по ставкам, установленным в соответствии с подпунктом 1 пункта 1 статьи 394 Налогового кодекса Российской Федерации и применяемым к объектам налогообложения, расположенным в границах городских округов	6 953,000
1 06 06020 00 0000 110	Земельный налог, взимаемый по ставкам, установленным в соответствии с подпунктом 2 пункта 1 статьи 394 Налогового кодекса Российской Федерации	316 100,000
1 06 06022 04 1000 110	Земельный налог, взимаемый по ставкам, установленным в соответствии с подпунктом 2 пункта 1 статьи 394 Налогового кодекса Российской Федерации и применяемым к объектам налогообложения, расположенным в границах городских округов	316 100,000
1 07 00000 00 0000 000	<b>НАЛОГИ, СБОРЫ И РЕГУЛЯРНЫЕ ПЛАТЕЖИ ЗА ПОЛЬЗОВАНИЕ ПРИРОДНЫМИ РЕСУРСАМИ</b>	<b>600,000</b>
1 07 01000 01 0000 110	Налог на добычу полезных ископаемых	600,000
1 07 01020 01 1000 110	Налог на добычу общераспространенных полезных ископаемых	600,000
1 08 00000 00 0000 000	<b>ГОСУДАРСТВЕННАЯ ПОШЛИНА</b>	<b>95 978,000</b>
1 08 03000 01 0000 110	Государственная пошлина по делам, рассматриваемым в судах общей юрисдикции, мировыми судьями	30 693,000
1 08 03010 01 1000 110	Государственная пошлина по делам, рассматриваемым в судах общей юрисдикции, мировыми судьями (за исключением Верховного Суда Российской Федерации)	30 693,000
1 08 07000 01 0000 110	Государственная пошлина за государственную регистрацию, а также за совершение прочих юридически значимых действий	65 285,000
1 08 07140 01 1000 110	Государственная пошлина за государственную регистрацию транспортных средств и иные юридически значимые действия, связанные с изменениями и выдачей документов на транспортные средства, выдачей регистрационных знаков	64 955,000
1 08 07150 01 1000 110	Государственная пошлина за выдачу разрешения на установку рекламной конструкции	330,000
1 09 00000 00 0000 000	<b>ЗАДОЛЖЕННОСТЬ И ПЕРЕРАСЧЕТЫ ПО ОТМЕНЕННЫМ НАЛОГАМ, СБОРАМ И ИНЫМ ОБЯЗАТЕЛЬНЫМ ПЛАТЕЖАМ</b>	<b>3 835,000</b>
1 09 04000 00 0000 110	Налоги на имущество	3 400,000
1 09 04050 00 0000 110	Земельный налог (по обязательствам, возникшим до 1 января 2006 года)	3 400,000
1 09 04050 04 1000 110	Земельный налог (по обязательствам, возникшим до 1 января 2006 года), мобилизуемый на территориях городских округов	3 400,000



Продолжение приложения 2

1	2	3
1 09 06000 02 0000 110	<b>Прочие налоги и сборы (по отмененным налогам и сборам субъектов Российской Федерации)</b>	<b>200,000</b>
1 09 06010 02 2000 110	Налог с продаж	200,000
1 09 07000 00 0000 110	<b>Прочие налоги и сборы (по отмененным местным налогам и сборам)</b>	<b>235,000</b>
1 09 07030 00 0000 110	<i>Целевые сборы с граждан и предприятий, учреждений, организаций на содержание милиции, на благоустройство территорий, на нужды образования и другие цели</i>	<i>1,500</i>
1 09 07030 04 2000 110	Целевые сборы с граждан и предприятий, учреждений, организаций на содержание милиции, на благоустройство территорий, на нужды образования и другие цели, мобилизуемые на территориях городских округов	1,500
1 09 07050 00 0000 110	<b>Прочие местные налоги и сборы</b>	<b>233,500</b>
1 09 07050 04 2000 110	Прочие местные налоги и сборы, мобилизуемые на территориях городских округов (пени, проценты)	233,500
1 11 00000 00 0000 000	<b>ДОХОДЫ ОТ ИСПОЛЬЗОВАНИЯ ИМУЩЕСТВА, НАХОДЯЩЕГОСЯ В ГОСУДАРСТВЕННОЙ И МУНИЦИПАЛЬНОЙ СОБСТВЕННОСТИ</b>	<b>405 020,000</b>
1 11 01000 00 0000 120	Доходы в виде прибыли, приходящейся на доли в уставных (складочных) капиталах хозяйственных товариществ и обществ, или дивидендов по акциям, принадлежащим Российской Федерации, субъектам Российской Федерации или муниципальным образованиям	120,000
1 11 01040 04 0000 120	Доходы в виде прибыли, приходящейся на доли в уставных (складочных) капиталах хозяйственных товариществ и обществ, или дивидендов по акциям, принадлежащим городским округам	120,000
1 11 05000 00 0000 120	<b>Доходы, получаемые в виде арендной либо иной платы за передачу в возмездное пользование государственного и муниципального имущества (за исключением имущества бюджетных и автономных учреждений, а также имущества государственных и муниципальных унитарных предприятий, в том числе казенных)</b>	<b>397 900,000</b>
1 11 05010 00 0000 120	Доходы, получаемые в виде арендной платы за земельные участки, государственная собственность на которые не разграничена, а также средства от продажи права на заключение договоров аренды указанных земельных участков	270 800,000
1 11 05010 04 0100 120	Доходы, получаемые в виде арендной платы за земельные участки, государственная собственность на которые не разграничена и которые расположены в границах городских округов, а также средства от продажи права на заключение договоров аренды указанных земельных участков	270 800,000
1 11 05020 00 0000 120	Доходы, получаемые в виде арендной платы за земли после разграничения государственной собственности на землю, а также средства от продажи права на заключение договоров аренды указанных земельных участков (за исключением земельных участков бюджетных и автономных учреждений)	33 000,000

Продолжение приложения 2

1	2	3
1 11 05024 04 0000 120	Доходы, получаемые в виде арендной платы, а также средства от продажи права на заключение договоров аренды за земли, находящиеся в собственности городских округов (за исключением земельных участков муниципальных бюджетных и автономных учреждений)	33 000,000
<i>1 11 05024 04 0100 120</i>	<i>Доходы, получаемые в виде арендной платы, а также средства от продажи права на заключение договоров аренды за земли, находящиеся в собственности городских округов (за исключением земельных участков муниципальных бюджетных и автономных учреждений) (сумма платежа)</i>	<i>33 000,000</i>
1 11 05030 00 0000 120	Доходы от сдачи в аренду имущества, находящегося в оперативном управлении органов государственной власти, органов местного самоуправления, государственных внебюджетных фондов и созданных ими учреждений (за исключением имущества бюджетных и автономных учреждений)	94 100,000
1 11 05034 04 0000 120	Доходы от сдачи в аренду имущества, находящегося в оперативном управлении органов управления городских округов и созданных ими учреждений (за исключением имущества муниципальных бюджетных и автономных учреждений)	94 100,000
<i>1 11 05034 04 0100 120</i>	<i>Доходы от сдачи в аренду имущества, находящегося в оперативном управлении органов управления городских округов и созданных ими учреждений (за исключением имущества муниципальных бюджетных и автономных учреждений) (сумма платежа)</i>	<i>85 500,000</i>
<i>1 11 05034 04 0001 120</i>	<i>Доходы от предоставления муниципального жилого фонда по договорам найма</i>	<i>8 600,000</i>
1 11 07000 00 0000 120	Платежи от государственных и муниципальных унитарных предприятий	7 000,000
1 11 07010 00 0000 120	Доходы от перечисления части прибыли государственных и муниципальных унитарных предприятий, остающейся после уплаты налогов и обязательных платежей	7 000,000
<i>1 11 07014 04 0100 120</i>	<i>Доходы от перечисления части прибыли, остающейся после уплаты налогов и иных обязательных платежей муниципальных унитарных предприятий, созданных городскими округами (сумма платежа)</i>	<i>7 000,000</i>
<b>1 12 00000 00 0000 000</b>	<b>ПЛАТЕЖИ ПРИ ПОЛЬЗОВАНИИ ПРИРОДНЫМИ РЕСУРСАМИ</b>	<b>19 867,700</b>
1 12 01000 01 0000 120	Плата за негативное воздействие на окружающую среду	19 867,700
<b>1 13 00000 00 0000 000</b>	<b>ДОХОДЫ ОТ ОКАЗАНИЯ ПЛАТНЫХ УСЛУГ И КОМПЕНСАЦИИ ЗАТРАТ ГОСУДАРСТВА</b>	<b>50 915,158</b>
1 13 03000 00 0000 130	Прочие доходы от оказания платных услуг и компенсации затрат государства	50 915,158
1 13 03040 04 0000 130	Прочие доходы от оказания платных услуг получателями средств бюджетов городских округов и компенсации затрат бюджетов городских округов	50 915,158
<b>1 14 00000 00 0000 000</b>	<b>ДОХОДЫ ОТ ПРОДАЖИ МАТЕРИАЛЬНЫХ И НЕМАТЕРИАЛЬНЫХ АКТИВОВ</b>	<b>288 007,100</b>
<b>1 14 01000 00 0000 410</b>	<b>Доходы от продажи квартир</b>	<b>602,100</b>
1 14 01040 04 0000 410	Доходы от продажи квартир, находящихся в собственности городских округов	602,100

Продолжение приложения 2

1	2	3
1 14 02000 00 0000 000	Доходы от реализации имущества, находящегося в государственной и муниципальной собственности (за исключением имущества бюджетных и автономных учреждений, а также имущества государственных и муниципальных унитарных предприятий, в том числе казенных)	219 405,000
1 14 02030 04 0000 410	Доходы от реализации имущества, находящегося в собственности городских округов (за исключением имущества муниципальных бюджетных и автономных учреждений, а также имущества муниципальных унитарных предприятий, в том числе казенных), в части реализации основных средств по указанному имуществу	219 400,000
<i>1 14 02033 04 0000 410</i>	<i>Доходы от реализации иного имущества, находящегося в собственности городских округов (за исключением имущества муниципальных бюджетных и автономных учреждений, а также имущества муниципальных унитарных предприятий, в том числе казенных), в части реализации основных средств по указанному имуществу</i>	219 400,000
<i>1 14 02033 04 0100 410</i>	<i>Доходы от реализации иного имущества, находящегося в собственности городских округов (за исключением имущества муниципальных бюджетных и автономных учреждений, а также имущества муниципальных унитарных предприятий, в том числе казенных), в части реализации основных средств по указанному имуществу (сумма платежа)</i>	219 400,000
1 14 02030 04 0000 440	Доходы от реализации имущества, находящегося в собственности городских округов (за исключением имущества муниципальных бюджетных и автономных учреждений, а также имущества муниципальных унитарных предприятий, в том числе казенных), в части реализации материальных запасов по указанному имуществу	5,000
<i>1 14 02033 04 0000 440</i>	<i>Доходы от реализации иного имущества, находящегося в собственности городских округов (за исключением имущества муниципальных бюджетных и автономных учреждений, а также имущества муниципальных унитарных предприятий, в том числе казенных), в части реализации материальных запасов по указанному имуществу</i>	5,000
1 14 06000 00 0000 430	Доходы от продажи земельных участков, находящихся в государственной и муниципальной собственности (за исключением земельных участков бюджетных и автономных учреждений)	68 000,000
1 14 06010 00 0000 430	Доходы от продажи земельных участков, государственная собственность на которые не разграничена	56 000,000
1 14 06012 04 0000 430	Доходы от продажи земельных участков, государственная собственность на которые не разграничена и которые расположены в границах городских округов	56 000,000
1 14 06020 00 0000 430	Доходы от продажи земельных участков, государственная собственность на которые разграничена (за исключением земельных участков бюджетных и автономных учреждений)	12 000,000
1 14 06024 04 0000 430	Доходы от продажи земельных участков, находящихся в собственности городских округов (за исключением земельных участков муниципальных бюджетных и автономных учреждений)	12 000,000

Продолжение приложения 2

1	2	3
<b>1 15 00000 00 0000 000</b>	<b>АДМИНИСТРАТИВНЫЕ ПЛАТЕЖИ И СБОРЫ</b>	<b>755,000</b>
1 15 02000 00 0000 140	Платежи, взимаемые государственными и муниципальными организациями за выполнение определенных функций	755,000
1 15 02040 04 0000 140	Платежи, взимаемые организациями городских округов за выполнение определенных функций	755,000
<b>1 16 00000 00 0000 000</b>	<b>ШТРАФЫ, САНКЦИИ, ВОЗМЕЩЕНИЕ УЩЕРБА</b>	<b>76 287,035</b>
<b>1 16 03000 00 0000 140</b>	<b>Денежные взыскания (штрафы) за нарушение законодательства о налогах и сборах</b>	<b>600,000</b>
1 16 03010 01 0000 140	Денежные взыскания (штрафы) за нарушение законодательства о налогах и сборах, предусмотренные статьями 116, 118, 119.1, пунктами 1 и 2 статьи 120, статьями 125, 126, 128, 129, 129.1, 132, 133, 134, 135, 135.1 Налогового кодекса Российской Федерации	350,000
1 16 03030 01 0000 140	Денежные взыскания (штрафы) за административные правонарушения в области налогов и сборов, предусмотренные Кодексом Российской Федерации об административных правонарушениях	250,000
<b>1 16 06000 01 0000 140</b>	<b>Денежные взыскания (штрафы) за нарушение законодательства о применении контрольно-кассовой техники при осуществлении наличных денежных расчетов и (или) расчетов с использованием платежных карт</b>	<b>800,000</b>
<b>1 16 08000 01 0000 140</b>	<b>Денежные взыскания (штрафы) за административные правонарушения в области государственного регулирования производства и оборота этилового спирта, алкогольной, спиртосодержащей и табачной продукции</b>	<b>13,000</b>
<b>1 16 21000 00 0000 140</b>	<b>Денежные взыскания (штрафы) и иные суммы, взыскиваемые с лиц, виновных в совершении преступлений, и в возмещение ущерба имуществу</b>	<b>112,000</b>
1 16 21040 04 0000 140	Денежные взыскания (штрафы) и иные суммы, взыскиваемые с лиц, виновных в совершении преступлений, и в возмещение ущерба имуществу, зачисляемые в бюджеты городских округов	112,000
<b>1 16 25000 01 0000 140</b>	<b>Денежные взыскания (штрафы) за нарушение законодательства о недрах, об особо охраняемых природных территориях, об охране и использовании животного мира, об экологической экспертизе, в области охраны окружающей среды, земельного законодательства, лесного законодательства, водного законодательства</b>	<b>1 690,000</b>
1 16 25010 01 0000 140	Денежные взыскания (штрафы) за нарушение законодательства о недрах	10,000
1 16 25030 01 0000 140	Денежные взыскания (штрафы) за нарушение законодательства об охране и использовании животного мира	1 100,000
1 16 25050 01 0000 140	Денежные взыскания (штрафы) за нарушение законодательства в области охраны окружающей среды	400,000
1 16 25060 01 0000 140	Денежные взыскания (штрафы) за нарушение земельного законодательства	180,000
<b>1 16 28000 01 0000 140</b>	<b>Денежные взыскания (штрафы) за нарушение законодательства в области обеспечения санитарно-эпидемиологического благополучия человека и законодательства в сфере защиты прав потребителей</b>	<b>4 200,000</b>

Продолжение приложения 2

1	2	3
1 16 30000 01 0000 140	Денежные взыскания (штрафы) за административные правонарушения в области дорожного движения	50 961,300
1 16 32000 00 0000 140	Денежные взыскания, налагаемые в возмещение ущерба, причиненного в результате незаконного или нецелевого использования бюджетных средств	9,395
1 16 32000 04 0000 140	Денежные взыскания, налагаемые в возмещение ущерба, причиненного в результате незаконного или нецелевого использования бюджетных средств (в части бюджетов городских округов)	9,395
1 16 33000 00 0000 140	Денежные взыскания (штрафы) за нарушение законодательства Российской Федерации о размещении заказов на поставки товаров, выполнение работ, оказание услуг	288,940
1 16 33040 04 0000 140	Денежные взыскания (штрафы) за нарушение законодательства Российской Федерации о размещении заказов на поставки товаров, выполнение работ, оказание услуг для нужд городских округов	288,940
1 16 90000 00 0000 140	Прочие поступления от денежных взысканий (штрафов) и иных сумм в возмещение ущерба	17 612,400
1 16 90040 04 0000 140	Прочие поступления от денежных взысканий (штрафов) и иных сумм в возмещение ущерба, зачисляемые в бюджеты городских округов	17 612,400
1 17 00000 00 0000 000	<b>ПРОЧИЕ НЕНАЛОГОВЫЕ ДОХОДЫ</b>	<b>1 589,440</b>
1 17 05000 00 0000 180	Прочие неналоговые доходы	1 589,440
1 17 05040 04 0000 180	Прочие неналоговые доходы бюджетов городских округов	1 589,440

Приложение № 3  
к решению 24-й сессии  
Смоленского городского Совета IV созыва  
от 27.05.2011 № 341

## Прогнозируемые безвозмездные поступления в бюджет города Смоленска на 2011 год

Приложение № 6

(тыс. рублей)

Код бюджетной классификации	Наименование кода дохода бюджета	Сумма
1	2	3
2 00 00000 00 0000 000	<b>БЕЗВОЗМЕЗДНЫЕ ПОСТУПЛЕНИЯ</b>	<b>911 324,316</b>
2 02 00000 00 0000 000	Безвозмездные поступления от других бюджетов бюджетной системы Российской Федерации	911 324,316
2 02 01000 00 0000 151	Дотации бюджетам субъектов Российской Федерации и муниципальных образований	18 453,600
2 02 01001 00 0000 151	Дотации на выравнивание бюджетной обеспеченности	18 453,600



Продолжение приложения 3

1	2	3
2 02 01001 04 0000 151	Дотации бюджетам городских округов на выравнивание бюджетной обеспеченности	18 453,600
<b>2 02 02000 00 0000 151</b>	<b>Субсидии бюджетам субъектов Российской Федерации и муниципальных образований (межбюджетные субсидии)</b>	<b>257 266,386</b>
<b>2 02 02116 00 0000 151</b>	<b>Субсидии бюджетам на капитальный ремонт и ремонт автомобильных дорог общего пользования административных центров субъектов Российской Федерации</b>	<b>81 614,000</b>
2 02 02116 04 0000 151	Субсидии бюджетам городских округов на капитальный ремонт и ремонт автомобильных дорог общего пользования административных центров субъектов Российской Федерации	81 614,000
<b>2 02 02137 00 0000 151</b>	<b>Субсидии бюджетам на капитальный ремонт и ремонт дворовых территорий многоквартирных домов, проездов к дворовым территориям многоквартирных домов административных центров субъектов Российской Федерации и административных центров муниципальных районов Московской и Ленинградской областей</b>	<b>163 231,000</b>
2 02 02137 04 0000 151	Субсидии бюджетам городских округов на капитальный ремонт и ремонт дворовых территорий многоквартирных домов, проездов к дворовым территориям многоквартирных домов административных центров субъектов Российской Федерации и административных центров муниципальных районов Московской и Ленинградской областей	163 231,000
<b>2 02 02999 00 0000 151</b>	<b>Прочие субсидии</b>	<b>12 421,386</b>
2 02 02999 04 0000 151	Прочие субсидии бюджетам городских округов	12 421,386
<b>2 02 03000 00 0000 151</b>	<b>Субвенции бюджетам субъектов Российской Федерации и муниципальных образований</b>	<b>621 836,830</b>
<b>2 02 03002 00 0000 151</b>	<b>Субвенции бюджетам на осуществление полномочий по подготовке проведения статистических переписей</b>	<b>2 975,500</b>
2 02 03002 04 0000 151	Субвенции бюджетам городских округов на осуществление полномочий по подготовке проведения статистических переписей	2 975,500
<b>2 02 03003 00 0000 151</b>	<b>Субвенции бюджетам на государственную регистрацию актов гражданского состояния</b>	<b>13 118,650</b>
2 02 03003 04 0000 151	Субвенции бюджетам городских округов на государственную регистрацию актов гражданского состояния	13 118,650
<b>2 02 03021 00 0000 151</b>	<b>Субвенции бюджетам муниципальных образований на ежемесячное денежное вознаграждение за классное руководство</b>	<b>15 777,000</b>
2 02 03021 04 0000 151	Субвенции бюджетам городских округов на ежемесячное денежное вознаграждение за классное руководство	15 777,000
<b>2 02 03024 00 0000 151</b>	<b>Субвенции местным бюджетам на выполнение передаваемых полномочий субъектов Российской Федерации</b>	<b>533 468,900</b>
2 02 03024 04 0000 151	Субвенции бюджетам городских округов на выполнение передаваемых полномочий субъектов Российской Федерации	533 468,900
<b>2 02 03026 00 0000 151</b>	<b>Субвенции бюджетам муниципальных образований на обеспечение жилыми помещениями детей-сирот, детей, оставшихся без попечения родителей, а также детей, находящихся под опекой (попечительством), не имеющих закрепленного жилого помещения</b>	<b>6 876,480</b>



Продолжение приложения 3

1	2	3
2 02 03026 04 0000 151	Субвенции бюджетам городских округов на обеспечение жилыми помещениями детей-сирот, детей, оставшихся без попечения родителей, а также детей, находящихся под опекой (попечительством), не имеющих закрепленного жилого помещения	6 876,480
2 02 03027 00 0000 151	Субвенции бюджетам муниципальных образований на содержание ребенка в семье опекуна и приемной семье, а также вознаграждение, причитающееся приемному родителю	49 620,300
2 02 03027 04 0000 151	Субвенции бюджетам городских округов на содержание ребенка в семье опекуна и приемной семье, а также вознаграждение, причитающееся приемному родителю	49 620,300
2 02 04000 00 0000 151	<b>Иные межбюджетные трансферты</b>	<b>866,600</b>
2 02 04025 00 0000 151	<b>Межбюджетные трансферты, передаваемые бюджетам на комплектование книжных фондов библиотек муниципальных образований и государственных библиотек городов Москвы и Санкт-Петербурга</b>	<b>866,600</b>
2 02 04025 04 0000 151	Межбюджетные трансферты, передаваемые бюджетам городских округов на комплектование книжных фондов библиотек муниципальных образований	866,600
2 02 04000 00 0000 151	<b>Иные межбюджетные трансферты</b>	<b>12 900,900</b>
2 02 04999 00 0000 151	<b>Прочие межбюджетные трансферты, передаваемые бюджетам</b>	<b>12 900,900</b>
2 02 04999 04 0000 151	Прочие межбюджетные трансферты, передаваемые бюджетам городских округов	12 900,900

Приложение № 4

к решению 24-й сессии

Смоленского городского Совета IV созыва

от 27.05.2011 № 341

**Распределение бюджетных ассигнований  
из бюджета города Смоленска на 2011 год по разделам, подразделам,  
целевым статьям и видам расходов функциональной классификации  
расходов бюджетов Российской Федерации**

Приложение № 7

тыс. руб.

Наименование	Раздел, подраздел	Целевая статья расходов	Вид расходов	Сумма
1	2	3	4	5
<b>ОБЩЕГОСУДАРСТВЕННЫЕ ВОПРОСЫ</b>	<b>0100</b>			<b>457 864,596</b>
Функционирование высшего должностного лица субъекта Российской Федерации и муниципального образования	0102			1 915,700
Руководство и управление в сфере установленных функций органов государственной власти субъектов Российской Федерации и органов местного самоуправления	0102	0020000		1 915,700





Продолжение приложения 4

1	2	3	4	5
<b>Глава муниципального образования</b>	<b>0102</b>	<b>0020300</b>		<b>1 915,700</b>
Выполнение функций органами местного самоуправления	0102	0020300	500	1 915,700
<b>Функционирование законодательных (представительных) органов государственной власти и представительных органов муниципальных образований</b>	<b>0103</b>			<b>31 708,000</b>
Руководство и управление в сфере установленных функций органов государственной власти субъектов Российской Федерации и органов местного самоуправления	0103	0020000		31 708,000
<b>Центральный аппарат</b>	<b>0103</b>	<b>0020400</b>		<b>16 263,000</b>
Выполнение функций органами местного самоуправления	0103	0020400	500	16 263,000
<b>Председатель представительного органа муниципального образования</b>	<b>0103</b>	<b>0021100</b>		<b>287,000</b>
Выполнение функций органами местного самоуправления	0103	0021100	500	287,000
<b>Депутаты представительного органа муниципального образования</b>	<b>0103</b>	<b>0021200</b>		<b>15 158,000</b>
Выполнение функций органами местного самоуправления	0103	0021200	500	15 158,000
<b>Функционирование Правительства Российской Федерации, высших исполнительных органов государственной власти субъектов Российской Федерации, местных администраций</b>	<b>0104</b>			<b>183 089,113</b>
Руководство и управление в сфере установленных функций органов государственной власти субъектов Российской Федерации и органов местного самоуправления	0104	0020000		179 670,513
<b>Центральный аппарат</b>	<b>0104</b>	<b>0020400</b>		<b>177 754,813</b>
Выполнение функций органами местного самоуправления	0104	0020400	500	177 754,813
<b>Глава местной администрации (исполнительно-распорядительного органа муниципального образования)</b>	<b>0104</b>	<b>0020800</b>		<b>1 915,700</b>
Выполнение функций органами местного самоуправления	0104	0020800	500	1 915,700
<b>Межбюджетные трансферты</b>	<b>0104</b>	<b>5210000</b>		<b>3 418,600</b>
Субвенции бюджетам муниципальных образований для финансового обеспечения расходных обязательств муниципальных образований, возникающих при выполнении государственных полномочий Российской Федерации, субъектов Российской Федерации, переданных для осуществления органам местного самоуправления в установленном порядке	0104	5210200		3 418,600
<b>Создание и организация деятельности административных комиссий в муниципальных районах и городских округах Смоленской области</b>	<b>0104</b>	<b>5210204</b>		<b>1 254,300</b>
Выполнение функций органами местного самоуправления	0104	5210204	500	1 254,300
<b>Создание и организация деятельности комиссий по делам несовершеннолетних и защите их прав</b>	<b>0104</b>	<b>5210207</b>		<b>2 164,300</b>
Выполнение функций органами местного самоуправления	0104	5210207	500	2 164,300
<b>Обеспечение деятельности финансовых, налоговых и таможенных органов и органов финансового (финансово-бюджетного) надзора</b>	<b>0106</b>			<b>21 919,500</b>

Продолжение приложения 4

1	2	3	4	5
<b>Руководство и управление в сфере установленных функций органов государственной власти субъектов Российской Федерации и органов местного самоуправления</b>	<b>0106</b>	<b>0020000</b>		<b>21 919,500</b>
<b>Центральный аппарат</b>	<b>0106</b>	<b>0020400</b>		<b>21 919,500</b>
Выполнение функций органами местного самоуправления	0106	0020400	500	21 919,500
<b>Резервные фонды</b>	<b>0111</b>			<b>14 368,000</b>
<b>Резервные фонды</b>	<b>0111</b>	<b>0700000</b>		<b>14 368,000</b>
<b>Резервные фонды местных администраций</b>	<b>0111</b>	<b>0700500</b>		<b>14 368,000</b>
Прочие расходы	0111	0700500	013	14 368,000
<b>Другие общегосударственные вопросы</b>	<b>0113</b>			<b>204 864,283</b>
<b>Руководство и управление в сфере установленных функций</b>	<b>0113</b>	<b>0010000</b>		<b>16 094,150</b>
<b>Государственная регистрация актов гражданского состояния</b>	<b>0113</b>	<b>0013800</b>		<b>13 118,650</b>
Выполнение функций органами местного самоуправления	0113	0013800	500	13 118,650
<b>Осуществление полномочий по подготовке проведения статистических переписей</b>	<b>0113</b>	<b>0014300</b>		<b>2 975,500</b>
Выполнение функций органами местного самоуправления	0113	0014300	500	2 975,500
<b>Резервные фонды</b>	<b>0113</b>	<b>0700000</b>		<b>982,000</b>
<b>Резервные фонды местных администраций</b>	<b>0113</b>	<b>0700500</b>		<b>982,000</b>
Прочие расходы	0113	0700500	013	982,000
<b>Реализация государственной политики в области приватизации и управления государственной и муниципальной собственностью</b>	<b>0113</b>	<b>0900000</b>		<b>13 300,000</b>
<b>Оценка недвижимости, признание прав и регулирование отношений по государственной и муниципальной собственности</b>	<b>0113</b>	<b>0900200</b>		<b>3 300,000</b>
Выполнение функций органами местного самоуправления	0113	0900200	500	3 300,000
<b>Снос ветхого и аварийного жилищного фонда</b>	<b>0113</b>	<b>0900800</b>		<b>10 000,000</b>
Выполнение функций органами местного самоуправления	0113	0900800	500	10 000,000
<b>Реализация государственных функций, связанных с общегосударственным управлением</b>	<b>0113</b>	<b>0920000</b>		<b>91 721,400</b>
<b>Выполнение других обязательств государства</b>	<b>0113</b>	<b>0920300</b>		<b>91 721,400</b>
Выполнение функций органами местного самоуправления	0113	0920300	500	9 500,000
<b>Прочие выплаты по обязательствам государства</b>	<b>0113</b>	<b>0920305</b>		<b>82 221,400</b>
Прочие расходы	0113	0920305	013	82 221,400
<b>Учреждения по обеспечению хозяйственного обслуживания</b>	<b>0113</b>	<b>0930000</b>		<b>72 004,880</b>
<b>Обеспечение деятельности подведомственных учреждений</b>	<b>0113</b>	<b>0939900</b>		<b>72 004,880</b>
Выполнение функций бюджетными учреждениями	0113	0939900	001	72 004,880
<b>Обеспечение мероприятий по капитальному ремонту многоквартирных домов и переселению граждан из аварийного жилищного фонда</b>	<b>0113</b>	<b>0980000</b>		<b>3 683,333</b>
<b>Обеспечение мероприятий по капитальному ремонту многоквартирных домов и переселению граждан из аварийного жилищного фонда за счет средств, поступивших от государственной корпорации «Фонд содействия реформированию жилищно-коммунального хозяйства»</b>	<b>0113</b>	<b>0980100</b>		<b>3 424,236</b>

Продолжение приложения 4

1	2	3	4	5
Расходы на компенсацию затрат областного бюджета за счет средств фонда содействия реформирования ЖКХ в рамках реализации региональной адресной программы по переселению граждан из аварийного жил. фонда с учетом необходимости стимулирования развития рынка жилья на 2009–2010 гг.	0113	0980115		3 424,236
Выполнение функций органами местного самоуправления	0113	0980115	500	3 424,236
Обеспечение мероприятий по капитальному ремонту многоквартирных домов и переселению граждан из аварийного жилищного фонда за счет средств бюджетов	0113	0980200		259,096
Расходы на компенсацию затрат областного бюджета в рамках реализации региональной адресной программы по переселению граждан из аварийного жил. фонда с учетом необходимости стимулирования развития рынка жилья на 2009–2010 гг.	0113	0980215		259,096
Выполнение функций органами местного самоуправления	0113	0980215	500	259,096
<b>Целевые программы муниципальных образований</b>	<b>0113</b>	<b>7950000</b>		<b>7 078,520</b>
Долгосрочная целевая программа по профилактике правонарушений и укреплению правопорядка в г. Смоленске на 2011–2014 год	0113	7958000		1 478,520
Выполнение функций органами местного самоуправления	0113	7958000	500	1 478,520
Долгосрочная целевая программа «Подготовка к празднованию 1150-летия города Смоленска на 2010–2013 годы»	0113	7959800		5 600,000
Выполнение функций органами местного самоуправления	0113	7959800	500	5 600,000
<b>НАЦИОНАЛЬНАЯ БЕЗОПАСНОСТЬ И ПРАВООХРАНИТЕЛЬНАЯ ДЕЯТЕЛЬНОСТЬ</b>	<b>0300</b>			<b>25 533,900</b>
Защита населения и территории от чрезвычайных ситуаций природного и техногенного характера, гражданская оборона	0309			25 533,900
Руководство и управление в сфере установленных функций органов государственной власти субъектов Российской Федерации и органов местного самоуправления	0309	0020000		25 533,900
<b>Центральный аппарат</b>	<b>0309</b>	<b>0020400</b>		<b>25 533,900</b>
Выполнение функций органами местного самоуправления	0309	0020400	500	25 533,900
<b>НАЦИОНАЛЬНАЯ ЭКОНОМИКА</b>	<b>0400</b>			<b>448 136,400</b>
<b>Водное хозяйство</b>	<b>0406</b>			<b>150,000</b>
<b>Водохозяйственные мероприятия</b>	<b>0406</b>	<b>2800000</b>		<b>150,000</b>
Осуществление капитального ремонта гидротехнических сооружений, находящихся в собственности субъектов Российской Федерации, муниципальной собственности, и бесхозяйных гидротехнических сооружений	0406	2800300		150,000
Выполнение функций органами местного самоуправления	0406	2800300	500	150,000
<b>Транспорт</b>	<b>0408</b>			<b>329 071,700</b>
<b>Автомобильный транспорт</b>	<b>0408</b>	<b>3030000</b>		<b>72 405,300</b>
<b>Отдельные мероприятия в области автомобильного транспорта</b>	<b>0408</b>	<b>3030200</b>		<b>72 405,300</b>
Субсидии юридическим лицам	0408	3030200	006	68 590,000
Проектирование, строительство и реконструкция объектов общегражданского назначения по инвестиционным проектам со сметной стоимостью до 1 млн рублей	0408	3030200	600	15,300

Продолжение приложения 4

1	2	3	4	5
Проектирование, строительство и реконструкция объектов общегражданского назначения по инвестиционным проектам со сметной стоимостью от 1 до 10 млн рублей	0408	3030200	800	3 800,000
<b>Другие виды транспорта</b>	<b>0408</b>	<b>3170000</b>		<b>139 666,400</b>
<b>Субсидии на проведение отдельных мероприятий по другим видам транспорта</b>	<b>0408</b>	<b>3170100</b>		<b>88 260,400</b>
Субсидии юридическим лицам	0408	3170100	006	88 260,400
<b>Проектирование и строительство объектов транспортной инфраструктуры</b>	<b>0408</b>	<b>3170200</b>		<b>51 406,000</b>
Выполнение функций органами местного самоуправления	0408	3170200	500	12 000,000
Строительство троллейбусной линии в 7 и 8 микрорайонах «Киселевки»	0408	3170200	603	39 406,000
<b>Целевые программы муниципальных образований</b>	<b>0408</b>	<b>7950000</b>		<b>117 000,000</b>
<b>Долгосрочная целевая программа «Подготовка к празднованию 1150-летия города Смоленска на 2010–2013 годы»</b>	<b>0408</b>	<b>7959800</b>		<b>117 000,000</b>
Выполнение функций органами местного самоуправления	0408	7959800	500	117 000,000
<b>Другие вопросы в области национальной экономики</b>	<b>0412</b>			<b>118 914,700</b>
<b>Руководство и управление в сфере установленных функций органов государственной власти субъектов Российской Федерации и органов местного самоуправления</b>	<b>0412</b>	<b>0020000</b>		<b>57 810,700</b>
<b>Центральный аппарат</b>	<b>0412</b>	<b>0020400</b>		<b>57 810,700</b>
Выполнение функций органами местного самоуправления	0412	0020400	500	57 810,700
<b>Реализация государственных функций, связанных с общегосударственным управлением</b>	<b>0412</b>	<b>0920000</b>		<b>50,000</b>
<b>Выполнение других обязательств государства</b>	<b>0412</b>	<b>0920300</b>		<b>50,000</b>
<b>Прочие выплаты по обязательствам государства</b>	<b>0412</b>	<b>0920305</b>		<b>50,000</b>
Прочие расходы	0412	0920305	013	50,000
<b>Мероприятия в области строительства, архитектуры и градостроительства</b>	<b>0412</b>	<b>3380000</b>		<b>18 000,000</b>
Выполнение функций органами местного самоуправления	0412	3380000	500	18 000,000
<b>Реализация государственных функций в области национальной экономики</b>	<b>0412</b>	<b>3400000</b>		<b>39 500,000</b>
<b>Мероприятия по землеустройству и землепользованию</b>	<b>0412</b>	<b>3400300</b>		<b>39 500,000</b>
Выполнение функций органами местного самоуправления	0412	3400300	500	39 500,000
<b>Целевые программы муниципальных образований</b>	<b>0412</b>	<b>7950000</b>		<b>3 554,000</b>
<b>Долгосрочная целевая программа «Развитие малого и среднего предпринимательства города Смоленска в 2010–2012 гг.»</b>	<b>0412</b>	<b>7958100</b>		<b>2 654,000</b>
Субсидии юридическим лицам	0412	7958100	006	1 300,000
Выполнение функций органами местного самоуправления	0412	7958100	500	1 354,000
<b>Долгосрочная целевая программа «Подготовка к празднованию 1150-летия города Смоленска на 2010–2013 годы»</b>	<b>0412</b>	<b>7959800</b>		<b>900,000</b>
Выполнение функций органами местного самоуправления	0412	7959800	500	900,000

Продолжение приложения 4

1	2	3	4	5
<b>ЖИЛИЩНО-КОММУНАЛЬНОЕ ХОЗЯЙСТВО</b>	<b>0500</b>			<b>1 933 166,766</b>
<b>Жилищное хозяйство</b>	<b>0501</b>			<b>282 239,504</b>
<b>Реализация государственной политики в области приватизации и управления государственной и муниципальной собственностью</b>	<b>0501</b>	<b>0900000</b>		<b>18 342,500</b>
<b>Строительство социального жилья</b>	<b>0501</b>	<b>0900900</b>		<b>18 342,500</b>
Строительство 40 квартир жилого дома по ул. Социалистическая	0501	0900900	613	18 342,500
<b>Обеспечение мероприятий по капитальному ремонту многоквартирных домов и переселению граждан из аварийного жилищного фонда</b>	<b>0501</b>	<b>0980000</b>		<b>108 084,397</b>
<b>Обеспечение мероприятий по капитальному ремонту многоквартирных домов и переселению граждан из аварийного жилищного фонда за счет средств, поступивших от государственной корпорации «Фонд содействия реформированию жилищно-коммунального хозяйства»</b>	<b>0501</b>	<b>0980100</b>		<b>41 786,461</b>
<b>Обеспечение мероприятий по переселению граждан из аварийного жилищного фонда за счет средств, поступивших от государственной корпорации Фонд содействия реформированию жилищно-коммунального хозяйства</b>	<b>0501</b>	<b>0980102</b>		<b>41 786,461</b>
Бюджетные инвестиции	0501	0980102	003	41 786,461
<b>Обеспечение мероприятий по капитальному ремонту многоквартирных домов и переселению граждан из аварийного жилищного фонда за счет средств бюджетов</b>	<b>0501</b>	<b>0980200</b>		<b>66 297,936</b>
<b>Обеспечение мероприятий по капитальному ремонту многоквартирных домов</b>	<b>0501</b>	<b>0980201</b>		<b>36 000,000</b>
Субсидии юридическим лицам	0501	0980201	006	36 000,000
<b>Обеспечение мероприятий по переселению граждан из аварийного жилищного фонда</b>	<b>0501</b>	<b>0980202</b>		<b>6 393,527</b>
Бюджетные инвестиции	0501	0980202	003	6 393,527
<b>Расходы на покрытие разницы при предоставлении гражданам жилых помещений площадью, превышающей площадь изымаемого жилого помещения по переселению из аварийного жилого фонда</b>	<b>0501</b>	<b>0980211</b>		<b>23 904,408</b>
Бюджетные инвестиции	0501	0980211	003	23 904,408
<b>Поддержка жилищного хозяйства</b>	<b>0501</b>	<b>3900000</b>		<b>24 870,900</b>
<b>Компенсация выпадающих доходов организациям, предоставляющим населению жилищные услуги по тарифам, не обеспечивающим возмещение издержек</b>	<b>0501</b>	<b>3900100</b>		<b>9 340,300</b>
Субсидии юридическим лицам	0501	3900100	006	9 340,300
<b>Капитальный ремонт государственного жилищного фонда субъектов Российской Федерации и муниципального жилищного фонд</b>	<b>0501</b>	<b>3900200</b>		<b>15 530,600</b>
Выполнение функций органами местного самоуправления	0501	3900200	500	15 530,600
<b>Межбюджетные трансферты</b>	<b>0501</b>	<b>5210000</b>		<b>390,000</b>
<b>Иные межбюджетные трансферты бюджетам бюджетной системы</b>	<b>0501</b>	<b>5210300</b>		<b>390,000</b>

Продолжение приложения 4

1	2	3	4	5
<b>Исполнение наказов избирателей</b>	<b>0501</b>	<b>5210303</b>		<b>390,000</b>
Выполнение функций бюджетными учреждениями	0501	5210303	001	390,000
<b>Исполнение наказов избирателей депутатами Смоленского городского Совета</b>	<b>0501</b>	<b>7810000</b>		<b>10 121,070</b>
Выполнение функций органами местного самоуправления	0501	7810000	500	10 121,070
<b>Целевые программы муниципальных образований</b>	<b>0501</b>	<b>7950000</b>		<b>120 430,637</b>
<b>Долгосрочная целевая программа «Подготовка к празднованию 1150-летия города Смоленска на 2010–2013 годы»</b>	<b>0501</b>	<b>7959800</b>		<b>120 430,637</b>
Выполнение функций органами местного самоуправления	0501	7959800	500	120 430,637
<b>Коммунальное хозяйство</b>	<b>0502</b>			<b>428 257,798</b>
<b>Поддержка коммунального хозяйства</b>	<b>0502</b>	<b>3510000</b>		<b>55 060,000</b>
<b>Мероприятия в области коммунального хозяйства</b>	<b>0502</b>	<b>3510500</b>		<b>55 060,000</b>
Выполнение функций органами местного самоуправления	0502	3510500	500	33 300,000
<b>Компенсация выпадающих доходов организациям, предоставляющим населению услуги бань</b>	<b>0502</b>	<b>3510501</b>		<b>15 760,000</b>
Субсидии юридическим лицам	0502	3510501	006	15 760,000
<b>Мероприятия по проектированию и строительству газопроводов</b>	<b>0502</b>	<b>3510502</b>		<b>3 000,000</b>
Проектирование, строительство и реконструкция объектов общегражданского назначения по инвестиционным проектам со сметной стоимостью от 1 до 10 млн рублей	0502	3510502	800	3 000,000
<b>Мероприятия по проектированию и строительству объектов водоснабжения</b>	<b>0502</b>	<b>3510503</b>		<b>3 000,000</b>
Проектирование, строительство и реконструкция объектов общегражданского назначения по инвестиционным проектам со сметной стоимостью от 1 до 10 млн рублей	0502	3510503	800	3 000,000
<b>Исполнение наказов избирателей депутатами Смоленского городского Совета</b>	<b>0502</b>	<b>7810000</b>		<b>568,000</b>
Выполнение функций органами местного самоуправления	0502	7810000	500	568,000
<b>Целевые программы муниципальных образований</b>	<b>0502</b>	<b>7950000</b>		<b>372 629,798</b>
<b>Муниципальная программа Подготовка ЖКХ города Смоленска к осенне-зимнему периоду 2011–2012 гг.»</b>	<b>0502</b>	<b>7959300</b>		<b>124 074,798</b>
Выполнение функций органами местного самоуправления	0502	7959300	500	124 074,798
<b>Программа поэтапного перехода на отпуск коммунальных ресурсов потребителям в соответствии с показателями коллективных (общедомовых) приборов учета потребления на территории г. Смоленска на 2009–2011 гг.</b>	<b>0502</b>	<b>7959400</b>		<b>48 185,000</b>
Выполнение функций органами местного самоуправления	0502	7959400	500	48 185,000
<b>Долгосрочная целевая программа «Подготовка к празднованию 1150-летия города Смоленска на 2010–2013 годы»</b>	<b>0502</b>	<b>7959800</b>		<b>180 370,000</b>
Выполнение функций органами местного самоуправления	0502	7959800	500	180 370,000
<b>Муниципальная долгосрочная целевая программа «Энергосбережение и повышение энергетической эффективности в городе Смоленске на 2011–2013 годы и на перспективу до 2020 года»</b>	<b>0502</b>	<b>7959900</b>		<b>20 000,000</b>
Выполнение функций органами местного самоуправления	0502	7959900	500	20 000,000



Продолжение приложения 4

1	2	3	4	5
<b>Благоустройство</b>	<b>0503</b>			<b>1 144 988,664</b>
<b>Дорожное хозяйство</b>	<b>0503</b>	<b>3150000</b>		<b>85 909,624</b>
<b>Поддержка дорожного хозяйства</b>	<b>0503</b>	<b>3150200</b>		<b>85 909,624</b>
<b>Капитальный ремонт и ремонт автомобильных дорог общего пользования административных центров субъекта Российской Федерации</b>	<b>0503</b>	<b>3150206</b>		<b>85 909,624</b>
Выполнение функций органами местного самоуправления	0503	3150206	500	85 909,624
<b>Иные безвозмездные и безвозвратные перечисления</b>	<b>0503</b>	<b>5200000</b>		<b>171 822,376</b>
<b>Капитальный ремонт и ремонт дворовых территорий многоквартирных домов, проездов к дворовым территориям многоквартирных домов административных центров субъектов Российской Федерации</b>	<b>0503</b>	<b>5202700</b>		<b>171 822,376</b>
Выполнение функций органами местного самоуправления	0503	5202700	500	171 822,376
<b>Межбюджетные трансферты</b>	<b>0503</b>	<b>5210000</b>		<b>789,279</b>
<b>Субсидии бюджетам муниципальных образований для софинансирования расходных обязательств, возникающих при выполнении полномочий органов местного самоуправления по вопросам местного значения</b>	<b>0503</b>	<b>5210100</b>		<b>0,279</b>
<b>Субсидия для софинансирования расходов бюджетов муниципальных образований Смоленской области на сохранение объектов культурного наследия (памятников истории и культуры), находящихся в муниципальной собственности, в связи с предстоящим 65-летием Победы в Великой Отечественной войне 1941–1945 годов</b>	<b>0503</b>	<b>5210114</b>		<b>0,279</b>
Выполнение функций органами местного самоуправления	0503	5210114	500	0,279
<b>Иные межбюджетные трансферты бюджетам бюджетной системы</b>	<b>0503</b>	<b>5210300</b>		<b>789,000</b>
<b>Исполнение наказов избирателей</b>	<b>0503</b>	<b>5210303</b>		<b>789,000</b>
Выполнение функций бюджетными учреждениями	0503	5210303	001	789,000
<b>Благоустройство</b>	<b>0503</b>	<b>6000000</b>		<b>345 993,653</b>
<b>Уличное освещение</b>	<b>0503</b>	<b>6000100</b>		<b>82 718,700</b>
Выполнение функций органами местного самоуправления	0503	6000100	500	82 718,700
<b>Содержание автомобильных дорог и инженерных сооружений на них в границах городских округов в рамках благоустройства</b>	<b>0503</b>	<b>6000200</b>		<b>120 870,200</b>
Субсидии некоммерческим организациям	0503	6000200	019	120 870,200
<b>Озеленение</b>	<b>0503</b>	<b>6000300</b>		<b>59 501,300</b>
Субсидии некоммерческим организациям	0503	6000300	019	58 001,300
Выполнение функций органами местного самоуправления	0503	6000300	500	1 500,000
<b>Организация и содержание мест захоронения</b>	<b>0503</b>	<b>6000400</b>		<b>7 341,790</b>
Субсидии некоммерческим организациям	0503	6000400	019	7 242,000
Выполнение функций органами местного самоуправления	0503	6000400	500	99,790
<b>Прочие мероприятия по благоустройству городских округов</b>	<b>0503</b>	<b>6000500</b>		<b>75 561,663</b>
Субсидии некоммерческим организациям	0503	6000500	019	2 442,300



Продолжение приложения 4

1	2	3	4	5
Выполнение функций органами местного самоуправления	0503	6000500	500	69 119,363
Проектирование, строительство и реконструкция объектов общегражданского назначения по инвестиционным проектам со сметной стоимостью от 1 до 10 млн рублей	0503	6000500	800	4 000,000
<b>Исполнение наказов избирателей депутатами Смоленского городского Совета</b>	<b>0503</b>	<b>7810000</b>		<b>50 224,472</b>
Субсидии некоммерческим организациям	0503	7810000	019	12 930,000
Выполнение функций органами местного самоуправления	0503	7810000	500	37 294,472
<b>Целевые программы муниципальных образований</b>	<b>0503</b>	<b>7950000</b>		<b>490 249,260</b>
<b>Комплексная программа реконструкции, ремонта, строительства, содержания улично-дорожной сети, искусственных сооружений и дворовых территорий города Смоленска на период 2007–2011 годы</b>	<b>0503</b>	<b>7958400</b>		<b>141 840,000</b>
Субсидии некоммерческим организациям	0503	7958400	019	96 749,000
Выполнение функций органами местного самоуправления	0503	7958400	500	45 091,000
<b>Долгосрочная целевая программа «Подготовка к празднованию 1150-летия города Смоленска на 2010–2013 годы»</b>	<b>0503</b>	<b>7959800</b>		<b>348 409,260</b>
Выполнение функций органами местного самоуправления	0503	7959800	500	348 409,260
<b>Другие вопросы в области жилищно-коммунального хозяйства</b>	<b>0505</b>			<b>77 680,800</b>
<b>Руководство и управление в сфере установленных функций органов государственной власти субъектов Российской Федерации и органов местного самоуправления</b>	<b>0505</b>	<b>0020000</b>		<b>17 680,800</b>
<b>Центральный аппарат</b>	<b>0505</b>	<b>0020400</b>		<b>17 680,800</b>
Выполнение функций органами местного самоуправления	0505	0020400	500	17 680,800
<b>Разработка документации, связанной с утверждением городских и ведомственных целевых программ</b>	<b>0505</b>	<b>7940000</b>		<b>60 000,000</b>
Выполнение функций органами местного самоуправления	0505	7940000	500	60 000,000
<b>ОБРАЗОВАНИЕ</b>	<b>0700</b>			<b>2 123 490,211</b>
<b>Дошкольное образование</b>	<b>0701</b>			<b>680 616,405</b>
<b>Реализация государственной политики в области приватизации и управления государственной и муниципальной собственностью</b>	<b>0701</b>	<b>0900000</b>		<b>15 000,000</b>
<b>Приобретение объектов недвижимого имущества в муниципальную собственность</b>	<b>0701</b>	<b>0900700</b>		<b>15 000,000</b>
Выполнение функций органами местного самоуправления	0701	0900700	500	15 000,000
<b>Детские дошкольные учреждения</b>	<b>0701</b>	<b>4200000</b>		<b>164 088,937</b>
<b>Обеспечение деятельности подведомственных учреждений</b>	<b>0701</b>	<b>4209900</b>		<b>164 088,937</b>
Выполнение функций бюджетными учреждениями	0701	4209900	001	123 031,137
Выполнение функций органами местного самоуправления	0701	4209900	500	500,000
Строительство детского сада на 100 мест по ул. М. Октябрьской	0701	4209900	604	40 557,800
<b>Межбюджетные трансферты</b>	<b>0701</b>	<b>5210000</b>		<b>4 905,400</b>
<b>Иные межбюджетные трансферты бюджетам бюджетной системы</b>	<b>0701</b>	<b>5210300</b>		<b>4 905,400</b>

Продолжение приложения 4

1	2	3	4	5
<b>Исполнение наказов избирателей</b>	<b>0701</b>	<b>5210303</b>		<b>4 905,400</b>
Выполнение функций бюджетными учреждениями	0701	5210303	001	4 905,400
<b>Исполнение наказов избирателей депутатами Смоленского городского Совета</b>	<b>0701</b>	<b>7810000</b>		<b>5 754,862</b>
Выполнение функций бюджетными учреждениями	0701	7810000	001	5 754,862
<b>Целевые программы муниципальных образований</b>	<b>0701</b>	<b>7950000</b>		<b>490 867,206</b>
<b>Муниципальная программа «Развитие системы образования города Смоленска» на 2011–2013 годы</b>	<b>0701</b>	<b>7957200</b>		<b>490 867,206</b>
Мероприятия в сфере образования	0701	7957200	022	490 867,206
<b>Общее образование</b>	<b>0702</b>			<b>1 063 810,596</b>
<b>Школы – детские сады, школы начальные, неполные средние и средние</b>	<b>0702</b>	<b>4210000</b>		<b>131 473,294</b>
<b>Обеспечение деятельности подведомственных учреждений</b>	<b>0702</b>	<b>4219900</b>		<b>131 473,294</b>
Выполнение функций бюджетными учреждениями	0702	4219900	001	115 190,294
Строительство пристройки к гимназии экономического профиля по ул. Багратиона	0702	4219900	605	15 298,000
Проектирование, строительство и реконструкция объектов общегражданского назначения по инвестиционным проектам со сметной стоимостью от 1 до 10 млн рублей	0702	4219900	800	985,000
<b>Учреждения по внешкольной работе с детьми</b>	<b>0702</b>	<b>4230000</b>		<b>94 445,432</b>
<b>Обеспечение деятельности подведомственных учреждений</b>	<b>0702</b>	<b>4239900</b>		<b>94 445,432</b>
Выполнение функций бюджетными учреждениями	0702	4239900	001	93 845,432
Субсидии некоммерческим организациям	0702	4239900	019	600,000
<b>Иные безвозмездные и безвозвратные перечисления</b>	<b>0702</b>	<b>5200000</b>		<b>15 777,000</b>
<b>Ежемесячное денежное вознаграждение за классное руководство</b>	<b>0702</b>	<b>5200900</b>		<b>15 777,000</b>
Выполнение функций бюджетными учреждениями	0702	5200900	001	15 777,000
<b>Межбюджетные трансферты</b>	<b>0702</b>	<b>5210000</b>		<b>5 441,500</b>
<b>Иные межбюджетные трансферты бюджетам бюджетной системы</b>	<b>0702</b>	<b>5210300</b>		<b>5 441,500</b>
<b>Исполнение наказов избирателей</b>	<b>0702</b>	<b>5210303</b>		<b>5 441,500</b>
Выполнение функций бюджетными учреждениями	0702	5210303	001	5 441,500
<b>Региональные целевые программы</b>	<b>0702</b>	<b>5220000</b>		<b>477 742,900</b>
<b>Долгосрочная областная целевая программа «Развитие системы образования в Смоленской области» на 2009–2012 годы</b>	<b>0702</b>	<b>5222400</b>		<b>477 742,900</b>
Мероприятия в сфере образования	0702	5222400	022	477 742,900
<b>Исполнение наказов избирателей депутатами Смоленского городского Совета</b>	<b>0702</b>	<b>7810000</b>		<b>7 032,296</b>
Выполнение функций бюджетными учреждениями	0702	7810000	001	7 032,296
<b>Целевые программы муниципальных образований</b>	<b>0702</b>	<b>7950000</b>		<b>331 898,174</b>
<b>Муниципальная программа «Развитие системы образования города Смоленска» на 2011–2013 годы</b>	<b>0702</b>	<b>7957200</b>		<b>303 748,174</b>
Мероприятия в сфере образования	0702	7957200	022	303 748,174

Продолжение приложения 4

1	2	3	4	5
<b>Долгосрочная целевая программа «Подготовка к празднованию 1150-летия города Смоленска на 2010–2013 годы»</b>	<b>0702</b>	<b>7959800</b>		<b>28 150,000</b>
Выполнение функций органами местного самоуправления	0702	7959800	500	28 150,000
<b>Молодежная политика и оздоровление детей</b>	<b>0707</b>			<b>22 814,686</b>
<b>Региональные целевые программы</b>	<b>0707</b>	<b>5220000</b>		<b>12 421,386</b>
<b>Долгосрочная областная целевая программа «Дети Смоленщины» на 2011–2015 гг.</b>	<b>0707</b>	<b>5220600</b>		<b>12 421,386</b>
<b>Подпрограмма «Организация отдыха и оздоровления детей»</b>	<b>0707</b>	<b>5220605</b>		<b>12 421,386</b>
Проведение оздоровительных и других мероприятий для детей и молодежи	0707	5220605	447	12 421,386
<b>Целевые программы муниципальных образований</b>	<b>0707</b>	<b>7950000</b>		<b>10 393,300</b>
<b>Муниципальная программа «Дети города Смоленска» на 2011–2013 годы</b>	<b>0707</b>	<b>7957000</b>		<b>8 875,000</b>
Проведение оздоровительных и других мероприятий для детей и молодежи	0707	7957000	447	8 875,000
<b>Ведомственная целевая программа «Молодежь города Смоленска» на 2009–2011 годы</b>	<b>0707</b>	<b>7958900</b>		<b>1 518,300</b>
Проведение оздоровительных и других мероприятий для детей и молодежи	0707	7958900	447	1 518,300
<b>Другие вопросы в области образования</b>	<b>0709</b>			<b>356 248,524</b>
<b>Руководство и управление в сфере установленных функций органов государственной власти субъектов Российской Федерации и органов местного самоуправления</b>	<b>0709</b>	<b>0020000</b>		<b>16 419,400</b>
<b>Центральный аппарат</b>	<b>0709</b>	<b>0020400</b>		<b>16 419,400</b>
Выполнение функций органами местного самоуправления	0709	0020400	500	16 419,400
<b>Учреждения, обеспечивающие предоставление услуг в сфере образования</b>	<b>0709</b>	<b>4350000</b>		<b>70 356,824</b>
<b>Обеспечение деятельности подведомственных учреждений</b>	<b>0709</b>	<b>4359900</b>		<b>70 356,824</b>
Выполнение функций бюджетными учреждениями	0709	4359900	001	70 356,824
<b>Учебно-методические кабинеты, централизованные бухгалтерии, группы хозяйственного обслуживания, учебные фильмотеки, межшкольные учебно-производственные комбинаты, логопедические пункты</b>	<b>0709</b>	<b>4520000</b>		<b>33 552,530</b>
<b>Обеспечение деятельности подведомственных учреждений</b>	<b>0709</b>	<b>4529900</b>		<b>33 552,530</b>
Выполнение функций бюджетными учреждениями	0709	4529900	001	33 552,530
<b>Межбюджетные трансферты</b>	<b>0709</b>	<b>5210000</b>		<b>16 045,000</b>
<b>Субвенции бюджетам муниципальных образований для финансового обеспечения расходных обязательств муниципальных образований, возникающих при выполнении государственных полномочий Российской Федерации, субъектов Российской Федерации, переданных для осуществления органам местного самоуправления в установленном порядке</b>	<b>0709</b>	<b>5210200</b>		<b>15 770,000</b>
<b>Организация и осуществление деятельности по опеке и попечительству</b>	<b>0709</b>	<b>5210206</b>		<b>15 770,000</b>
Выполнение функций органами местного самоуправления	0709	5210206	500	15 770,000

Продолжение приложения 4

1	2	3	4	5
<b>Иные межбюджетные трансферты бюджетам бюджетной системы</b>	<b>0709</b>	<b>5210300</b>		<b>275,000</b>
<b>Исполнение наказов избирателей</b>	<b>0709</b>	<b>5210303</b>		<b>275,000</b>
Выполнение функций бюджетными учреждениями	0709	5210303	001	275,000
<b>Исполнение наказов избирателей депутатами Смоленского городского Совета</b>	<b>0709</b>	<b>7810000</b>		<b>427,300</b>
Выполнение функций бюджетными учреждениями	0709	7810000	001	427,300
<b>Целевые программы муниципальных образований</b>	<b>0709</b>	<b>7950000</b>		<b>219 447,470</b>
<b>Муниципальная программа «Дети города Смоленска» на 2011–2013 годы</b>	<b>0709</b>	<b>7957000</b>		<b>3 900,000</b>
Мероприятия в сфере образования	0709	7957000	022	3 900,000
<b>Муниципальная программа «Развитие системы образования города Смоленска» на 2011–2013 годы</b>	<b>0709</b>	<b>7957200</b>		<b>18 869,070</b>
Мероприятия в сфере образования	0709	7957200	022	18 869,070
<b>Комплексная программа противодействия злоупотреблению наркотическими средствами и психотропными веществами, их незаконному обороту на 2010–2012 годы</b>	<b>0709</b>	<b>7957700</b>		<b>390,000</b>
Мероприятия в сфере образования	0709	7957700	022	390,000
<b>Инвестиционная программа «Реконструкция спортивных комплексов и площадок в школах города Смоленска» на 2009–2012 годы</b>	<b>0709</b>	<b>7958700</b>		<b>77 674,400</b>
Мероприятия в сфере образования	0709	7958700	022	77 674,400
<b>Долгосрочная целевая программа «Развитие международных связей в городе Смоленске на 2010–2014 г.</b>	<b>0709</b>	<b>7959200</b>		<b>400,000</b>
Мероприятия в сфере образования	0709	7959200	022	400,000
<b>Долгосрочная целевая программа «Подготовка к празднованию 1150-летия города Смоленска на 2010–2013 годы»</b>	<b>0709</b>	<b>7959800</b>		<b>118 214,000</b>
Выполнение функций органами местного самоуправления	0709	7959800	500	118 214,000
<b>КУЛЬТУРА, КИНЕМАТОГРАФИЯ</b>	<b>0800</b>			<b>122 544,877</b>
<b>Культура</b>	<b>0801</b>			<b>110 104,300</b>
<b>Дворцы и дома культуры, другие учреждения культуры и средств массовой информации</b>	<b>0801</b>	<b>4400000</b>		<b>46 471,400</b>
<b>Обеспечение деятельности подведомственных учреждений</b>	<b>0801</b>	<b>4409900</b>		<b>46 471,400</b>
Выполнение функций бюджетными учреждениями	0801	4409900	001	44 271,400
Проектирование, строительство и реконструкция объектов общегражданского назначения по инвестиционным проектам со сметной стоимостью до 1 млн рублей	0801	4409900	600	200,000
Проектирование, строительство и реконструкция объектов общегражданского назначения по инвестиционным проектам со сметной стоимостью от 1 до 10 млн рублей	0801	4409900	800	2 000,000
<b>Библиотеки</b>	<b>0801</b>	<b>4420000</b>		<b>26 135,700</b>
<b>Обеспечение деятельности подведомственных учреждений</b>	<b>0801</b>	<b>4429900</b>		<b>26 135,700</b>
Выполнение функций бюджетными учреждениями	0801	4429900	001	26 135,700

Продолжение приложения 4

1	2	3	4	5
<b>Театры, цирки, концертные и другие организации исполнительских искусств</b>	<b>0801</b>	<b>4430000</b>		<b>10 913,700</b>
<b>Обеспечение деятельности подведомственных учреждений</b>	<b>0801</b>	<b>4439900</b>		<b>10 913,700</b>
Выполнение функций бюджетными учреждениями	0801	4439900	001	10 913,700
<b>Мероприятия в сфере культуры, кинематографии, средств массовой информации</b>	<b>0801</b>	<b>4500000</b>		<b>2 166,500</b>
<b>Комплектование книжных фондов библиотек муниципальных образований и государственных библиотек городов Москвы и Санкт-Петербурга</b>	<b>0801</b>	<b>4500600</b>		<b>2 166,500</b>
Выполнение функций бюджетными учреждениями	0801	4500600	001	2 166,500
<b>Межбюджетные трансферты</b>	<b>0801</b>	<b>5210000</b>		<b>1 100,000</b>
<b>Иные межбюджетные трансферты бюджетам бюджетной системы</b>	<b>0801</b>	<b>5210300</b>		<b>1 100,000</b>
<b>Исполнение наказов избирателей</b>	<b>0801</b>	<b>5210303</b>		<b>1 100,000</b>
Выполнение функций бюджетными учреждениями	0801	5210303	001	1 100,000
<b>Исполнение наказов избирателей депутатами Смоленского городского Совета</b>	<b>0801</b>	<b>7810000</b>		<b>872,000</b>
Выполнение функций бюджетными учреждениями	0801	7810000	001	872,000
<b>Целевые программы муниципальных образований</b>	<b>0801</b>	<b>7950000</b>		<b>22 445,000</b>
<b>Муниципальная программа «Дети города Смоленска» на 2011–2013 годы</b>	<b>0801</b>	<b>7957000</b>		<b>420,000</b>
Мероприятия по поддержке и развитию культуры, искусства, кинематографии, средств массовой информации и архивного дела	0801	7957000	023	420,000
<b>Комплексная программа противодействия злоупотреблению наркотическими средствами и психотропными веществами, их незаконному обороту на 2010–2012 годы</b>	<b>0801</b>	<b>7957700</b>		<b>200,000</b>
Мероприятия по поддержке и развитию культуры, искусства, кинематографии, средств массовой информации и архивного дела	0801	7957700	023	200,000
<b>Ведомственная целевая программа «Совершенствование организации массовой работы на 2011 год»</b>	<b>0801</b>	<b>7959100</b>		<b>16 375,000</b>
Мероприятия по поддержке и развитию культуры, искусства, кинематографии, средств массовой информации и архивного дела	0801	7959100	023	16 375,000
<b>Долгосрочная целевая программа «Подготовка к празднованию 1150-летия города Смоленска на 2010–2013 годы»</b>	<b>0801</b>	<b>7959800</b>		<b>5 450,000</b>
Мероприятия по поддержке и развитию культуры, искусства, кинематографии, средств массовой информации и архивного дела	0801	7959800	023	5 450,000
<b>Кинематография</b>	<b>0802</b>			<b>1 222,700</b>
<b>Мероприятия в сфере культуры, кинематографии, средств массовой информации</b>	<b>0802</b>	<b>4500000</b>		<b>1 222,700</b>
<b>Государственная поддержка в сфере культуры, кинематографии, средств массовой информации</b>	<b>0802</b>	<b>4508500</b>		<b>1 222,700</b>
Субсидии юридическим лицам	0802	4508500	006	1 222,700

Продолжение приложения 4

1	2	3	4	5
<b>Другие вопросы в области культуры, кинематографии</b>	<b>0804</b>			<b>11 217,877</b>
<b>Руководство и управление в сфере установленных функций органов государственной власти субъектов Российской Федерации и органов местного самоуправления</b>	<b>0804</b>	<b>0020000</b>		<b>6 351,400</b>
<b>Центральный аппарат</b>	<b>0804</b>	<b>0020400</b>		<b>6 351,400</b>
Выполнение функций органами местного самоуправления	0804	0020400	500	6 351,400
<b>Мероприятия в сфере культуры, кинематографии, средств массовой информации</b>	<b>0804</b>	<b>4500000</b>		<b>166,477</b>
<b>Государственная поддержка в сфере культуры, кинематографии, средств массовой информации</b>	<b>0804</b>	<b>4508500</b>		<b>166,477</b>
Субсидии некоммерческим организациям	0804	4508500	019	166,477
<b>Целевые программы муниципальных образований</b>	<b>0804</b>	<b>7950000</b>		<b>4 700,000</b>
<b>Ведомственная целевая программа «Совершенствование организации массовой работы на 2011 год»</b>	<b>0804</b>	<b>7959100</b>		<b>2 700,000</b>
Мероприятия по поддержке и развитию культуры, искусства, кинематографии, средств массовой информации и архивного дела	0804	7959100	023	2 700,000
<b>Долгосрочная целевая программа «Подготовка к празднованию 1150-летия города Смоленска на 2010–2013 годы»</b>	<b>0804</b>	<b>7959800</b>		<b>2 000,000</b>
Мероприятия по поддержке и развитию культуры, искусства, кинематографии, средств массовой информации и архивного дела	0804	7959800	023	2 000,000
<b>ЗДРАВООХРАНЕНИЕ</b>	<b>0900</b>			<b>15 608,300</b>
<b>Стационарная медицинская помощь</b>	<b>0901</b>			<b>8 727,500</b>
<b>Больницы, клиники, госпитали, медико-санитарные части</b>	<b>0901</b>	<b>4700000</b>		<b>8 727,500</b>
<b>Обеспечение деятельности подведомственных учреждений</b>	<b>0901</b>	<b>4709900</b>		<b>8 727,500</b>
Проектирование, строительство и реконструкция объектов общегражданского назначения по инвестиционным проектам со сметной стоимостью от 1 до 10 млн рублей	0901	4709900	800	8 727,500
<b>Амбулаторная помощь</b>	<b>0902</b>			<b>2 000,000</b>
<b>Поликлиники, амбулатории, диагностические центры</b>	<b>0902</b>	<b>4710000</b>		<b>2 000,000</b>
<b>Обеспечение деятельности подведомственных учреждений</b>	<b>0902</b>	<b>4719900</b>		<b>2 000,000</b>
Проектирование, строительство и реконструкция объектов общегражданского назначения по инвестиционным проектам со сметной стоимостью от 1 до 10 млн рублей	0902	4719900	800	2 000,000
<b>Другие вопросы в области здравоохранения</b>	<b>0909</b>			<b>4 880,800</b>
<b>Руководство и управление в сфере установленных функций органов государственной власти субъектов Российской Федерации и органов местного самоуправления</b>	<b>0909</b>	<b>0020000</b>		<b>4 880,800</b>
<b>Центральный аппарат</b>	<b>0909</b>	<b>0020400</b>		<b>4 880,800</b>
Выполнение функций органами местного самоуправления	0909	0020400	500	4 880,800
<b>СОЦИАЛЬНАЯ ПОЛИТИКА</b>	<b>1000</b>			<b>138 015,232</b>
<b>Пенсионное обеспечение</b>	<b>1001</b>			<b>7 261,000</b>
<b>Доплаты к пенсиям, дополнительное пенсионное обеспечение</b>	<b>1001</b>	<b>4910000</b>		<b>7 261,000</b>



Продолжение приложения 4

1	2	3	4	5
<b>Доплаты к пенсиям государственных служащих субъектов Российской Федерации и муниципальных служащих</b>	<b>1001</b>	<b>4910100</b>		<b>7 261,000</b>
Социальные выплаты	1001	4910100	005	7 261,000
<b>Социальное обеспечение населения</b>	<b>1003</b>			<b>37 509,052</b>
<b>Федеральная целевая программа «Жилище» на 2002–2010 годы</b>	<b>1003</b>	<b>1040000</b>		<b>2 638,628</b>
<b>Подпрограмма «Обеспечение жильем молодых семей»</b>	<b>1003</b>	<b>1040200</b>		<b>2 638,628</b>
Социальные выплаты	1003	1040200	005	2 638,628
<b>Социальная помощь</b>	<b>1003</b>	<b>5050000</b>		<b>17 914,425</b>
<b>Мероприятия в области социальной политики</b>	<b>1003</b>	<b>5053300</b>		<b>13 019,000</b>
Социальные выплаты	1003	5053300	005	11 630,000
Прочие расходы	1003	5053300	013	1 389,000
<b>Обеспечение жилыми помещениями детей-сирот, детей, оставшихся без попечения родителей, а также детей, находящихся под опекой (попечительством), не имеющих закрепленного жилого помещения</b>	<b>1003</b>	<b>5053600</b>		<b>4 645,425</b>
Выполнение функций органами местного самоуправления	1003	5053600	500	4 645,425
	<b>1003</b>	<b>5056400</b>		<b>250,000</b>
<b>Предоставление дополнительной меры социальной поддержки жителям города Смоленска, имеющим тяжелые заболевания</b>	<b>1003</b>	<b>5056401</b>		<b>250,000</b>
Социальные выплаты	1003	5056401	005	250,000
<b>Реализация государственных функций в области социальной политики</b>	<b>1003</b>	<b>5140000</b>		<b>6 560,400</b>
<b>Субсидии отдельным общественным организациям и иным некоммерческим объединениям</b>	<b>1003</b>	<b>5140500</b>		<b>6 560,400</b>
Субсидии некоммерческим организациям	1003	5140500	019	6 560,400
<b>Межбюджетные трансферты</b>	<b>1003</b>	<b>5210000</b>		<b>1 701,300</b>
<b>Субвенции бюджетам муниципальных образований для финансового обеспечения расходных обязательств муниципальных образований, возникающих при выполнении государственных полномочий Российской Федерации, субъектов Российской Федерации, переданных для осуществления органам местного самоуправления в установленном порядке</b>	<b>1003</b>	<b>5210200</b>		<b>1 701,300</b>
<b>Ежемесячная денежная компенсация на проезд на городском, пригородном, в сельской местности на внутрирайонном транспорте (кроме такси), а также проезд один раз в год к месту жительства и обратно к месту учебы детей-сирот и детей, оставшихся без попечения родителей, обучающихся в муниципальных образовательных учреждениях</b>	<b>1003</b>	<b>5210202</b>		<b>1 701,300</b>
Социальные выплаты	1003	5210202	005	1 701,300
<b>Региональные целевые программы</b>	<b>1003</b>	<b>5220000</b>		<b>7 194,299</b>
<b>Долгосрочная областная целевая программа «Обеспечение жильем молодых семей» на 2009–2010 годы</b>	<b>1003</b>	<b>5224200</b>		<b>7 194,299</b>
Социальные выплаты	1003	5224200	005	2 174,499



Продолжение приложения 4

1	2	3	4	5
<b>Расходы бюджета муниципального образования, возникающие при выполнении полномочий органов местного самоуправления по вопросам местного значения при получении субсидий в рамках Долгосрочной областной целевой программы «Обеспечение жильем молодых семей» на 2009–2010 годы</b>	<b>1003</b>	<b>5224201</b>		<b>5 019,800</b>
Социальные выплаты	1003	5224201	005	5 019,800
<b>Целевые программы муниципальных образований</b>	<b>1003</b>	<b>7950000</b>		<b>1 500,000</b>
<b>Муниципальная программа «Дети города Смоленска» на 2011–2013 годы</b>	<b>1003</b>	<b>7957000</b>		<b>1 500,000</b>
Мероприятия в области социальной политики	1003	7957000	068	1 500,000
<b>Охрана семьи и детства</b>	<b>1004</b>			<b>91 332,880</b>
<b>Социальная помощь</b>	<b>1004</b>	<b>5050000</b>		<b>6 876,480</b>
<b>Обеспечение жилыми помещениями детей-сирот, детей, оставшихся без попечения родителей, а также детей, находящихся под опекой (попечительством), не имеющих закрепленного жилого помещения</b>	<b>1004</b>	<b>5053600</b>		<b>6 876,480</b>
Выполнение функций органами местного самоуправления	1004	5053600	500	6 876,480
<b>Иные безвозмездные и безвозвратные перечисления</b>	<b>1004</b>	<b>5200000</b>		<b>84 456,400</b>
<b>Компенсация части родительской платы за содержание ребенка в государственных и муниципальных образовательных учреждениях, реализующих основную общеобразовательную программу дошкольного образования</b>	<b>1004</b>	<b>5201000</b>		<b>34 836,100</b>
Социальные выплаты	1004	5201000	005	34 836,100
<b>Содержание ребенка в семье опекуна и приемной семье, а также вознаграждение, причитающееся приемному родителю</b>	<b>1004</b>	<b>5201300</b>		<b>49 620,300</b>
<b>Выплаты приемной семье на содержание подопечных детей</b>	<b>1004</b>	<b>5201311</b>		<b>6 145,700</b>
Социальные выплаты	1004	5201311	005	6 145,700
<b>Вознаграждение, причитающееся приемному родителю</b>	<b>1004</b>	<b>5201312</b>		<b>3 941,500</b>
Социальные выплаты	1004	5201312	005	3 941,500
<b>Выплаты семьям опекунов на содержание подопечных детей</b>	<b>1004</b>	<b>5201313</b>		<b>39 533,100</b>
Социальные выплаты	1004	5201313	005	39 533,100
<b>Другие вопросы в области социальной политики</b>	<b>1006</b>			<b>1 912,300</b>
<b>Реализация государственных функций в области социальной политики</b>	<b>1006</b>	<b>5140000</b>		<b>97,300</b>
<b>Разработка и реализация комплекса мер по оказанию поддержки детям, оказавшимся в трудной жизненной ситуации</b>	<b>1006</b>	<b>5140800</b>		<b>97,300</b>
Грант Фонда поддержки детей, находящихся в трудной жизненной ситуации	1006	5140800	903	97,300
<b>Целевые программы муниципальных образований</b>	<b>1006</b>	<b>7950000</b>		<b>1 815,000</b>
<b>Муниципальная программа «Дети города Смоленска» на 2011–2013 годы</b>	<b>1006</b>	<b>7957000</b>		<b>1 715,000</b>
Мероприятия в области социальной политики	1006	7957000	068	1 715,000
<b>Долгосрочная целевая программа «Развитие внутреннего и въездного туризма в городе-герое Смоленске на 2009-2012 годы»</b>	<b>1006</b>	<b>7957400</b>		<b>100,000</b>
Мероприятия в области социальной политики	1006	7957400	068	100,000

Продолжение приложения 4

1	2	3	4	5
<b>ФИЗИЧЕСКАЯ КУЛЬТУРА И СПОРТ</b>	<b>1100</b>			<b>33 333,310</b>
<b>Физическая культура</b>	<b>1101</b>			<b>28 017,310</b>
<b>Физкультурно-оздоровительная работа и спортивные мероприятия</b>	<b>1101</b>	<b>5120000</b>		<b>2 946,922</b>
<b>Организация и проведение межрегиональных, всероссийских и международных мероприятий на территории города Смоленска</b>	<b>1101</b>	<b>5129600</b>		<b>619,212</b>
Мероприятия в области физической культуры и спорта, туризма	1101	5129600	080	619,212
<b>Мероприятия в области здравоохранения, спорта и физической культуры</b>	<b>1101</b>	<b>5129700</b>		<b>2 327,710</b>
Выполнение функций органами местного самоуправления	1101	5129700	500	2 327,710
<b>Целевые программы муниципальных образований</b>	<b>1101</b>	<b>7950000</b>		<b>25 070,388</b>
<b>Муниципальная программа «Дети города Смоленска» на 2011–2013 годы</b>	<b>1101</b>	<b>7957000</b>		<b>886,000</b>
Мероприятия в области физической культуры и спорта, туризма	1101	7957000	080	886,000
<b>Комплексная программа противодействия злоупотреблению наркотическими средствами и психотропными веществами, их незаконному обороту на 2010–2012 годы</b>	<b>1101</b>	<b>7957700</b>		<b>300,000</b>
Мероприятия в области физической культуры и спорта, туризма	1101	7957700	080	300,000
<b>Ведомственная целевая программа «Развитие физической культуры и спорта в городе Смоленске» на 2009–2011 годы</b>	<b>1101</b>	<b>7959000</b>		<b>23 184,388</b>
Мероприятия в области физической культуры и спорта, туризма	1101	7959000	080	23 184,388
<b>Долгосрочная целевая программа «Развитие международных связей в городе Смоленске на 2010–2014 г.</b>	<b>1101</b>	<b>7959200</b>		<b>270,000</b>
Мероприятия в области физической культуры и спорта, туризма	1101	7959200	080	270,000
<b>Долгосрочная целевая программа «Подготовка к празднованию 1150-летия города Смоленска на 2010–2013 годы»</b>	<b>1101</b>	<b>7959800</b>		<b>430,000</b>
Мероприятия в области физической культуры и спорта, туризма	1101	7959800	080	430,000
<b>Другие вопросы в области физической культуры и спорта</b>	<b>1105</b>			<b>5 316,000</b>
<b>Руководство и управление в сфере установленных функций органов государственной власти субъектов Российской Федерации и органов местного самоуправления</b>	<b>1105</b>	<b>0020000</b>		<b>3 716,000</b>
<b>Центральный аппарат</b>	<b>1105</b>	<b>0020400</b>		<b>3 716,000</b>
Выполнение функций органами местного самоуправления	1105	0020400	500	3 716,000
<b>Целевые программы муниципальных образований</b>	<b>1105</b>	<b>7950000</b>		<b>1 600,000</b>
<b>Долгосрочная целевая программа «Развитие внутреннего и въездного туризма в городе-герое Смоленске на 2009–2012 годы»</b>	<b>1105</b>	<b>7957400</b>		<b>600,000</b>
Мероприятия в области физической культуры и спорта, туризма	1105	7957400	080	600,000

Продолжение приложения 4

1	2	3	4	5
Долгосрочная целевая программа «Развитие международных связей в городе Смоленске на 2010–2014 гг.	1105	7959200		1 000,000
Выполнение функций органами местного самоуправления	1105	7959200	500	1 000,000
<b>СРЕДСТВА МАССОВОЙ ИНФОРМАЦИИ</b>	<b>1200</b>			<b>14 781,700</b>
<b>Другие вопросы в области средств массовой информации</b>	<b>1204</b>			<b>14 781,700</b>
Мероприятия в сфере культуры, кинематографии, средств массовой информации	1204	4500000		14 781,700
Государственная поддержка в сфере культуры, кинематографии, средств массовой информации	1204	4508500		14 781,700
Выполнение функций органами местного самоуправления	1204	4508500	500	14 781,700
<b>ОБСЛУЖИВАНИЕ ГОСУДАРСТВЕННОГО И МУНИЦИПАЛЬНОГО ДОЛГА</b>	<b>1300</b>			<b>55 311,099</b>
Обслуживание государственного внутреннего и муниципального долга	1301			55 311,099
Процентные платежи по долговым обязательствам	1301	0650000		55 311,099
Процентные платежи по муниципальному долгу	1301	0650300		55 311,099
Прочие расходы	1301	0650300	013	55 311,099
<b>ВСЕГО</b>				<b>5 367 786,391</b>

Приложение № 5  
к решению 24-й сессии  
Смоленского городского Совета IV созыва  
от 27.05.2011 № 341

## Ведомственная структура расходов бюджета города Смоленска на 2011 год

Приложение № 8

тыс. руб.

Наименование	Код главного рас- порядителя средств бюджета города	Раздел, подраздел	Целевая статья расходов	Вид расходов	Сумма
1	2	3	4	5	6
<b>СМОЛЕНСКИЙ ГОРОДСКОЙ СОВЕТ</b>	<b>900</b>				<b>37 623,700</b>
<i><b>ОБЩЕГОСУДАРСТВЕННЫЕ ВОПРОСЫ</b></i>	<i><b>900</b></i>	<i><b>0100</b></i>			<i><b>30 642,700</b></i>
<b>Функционирование высшего должностного лица субъекта Российской Федерации и муниципального образования</b>	<b>900</b>	<b>0102</b>			<b>1 915,700</b>
<b>Руководство и управление в сфере установленных функций органов государственной власти субъектов Российской Федерации и органов местного самоуправления</b>	<b>900</b>	<b>0102</b>	<b>0020000</b>		<b>1 915,700</b>
<b>Глава муниципального образования</b>	<b>900</b>	<b>0102</b>	<b>0020300</b>		<b>1 915,700</b>
<b>Выполнение функций органами местного самоуправления</b>	<b>900</b>	<b>0102</b>	<b>0020300</b>	<b>500</b>	<b>1 915,700</b>
<b>Функционирование законодательных (представительных) органов государственной власти и представительных органов муниципальных образований</b>	<b>900</b>	<b>0103</b>			<b>28 727,000</b>
<b>Руководство и управление в сфере установленных функций органов государственной власти субъектов Российской Федерации и органов местного самоуправления</b>	<b>900</b>	<b>0103</b>	<b>0020000</b>		<b>28 727,000</b>
<b>Центральный аппарат</b>	<b>900</b>	<b>0103</b>	<b>0020400</b>		<b>13 282,000</b>
<b>Выполнение функций органами местного самоуправления</b>	<b>900</b>	<b>0103</b>	<b>0020400</b>	<b>500</b>	<b>13 282,000</b>
<b>Председатель представительного органа муниципального образования</b>	<b>900</b>	<b>0103</b>	<b>0021100</b>		<b>287,000</b>
<b>Выполнение функций органами местного самоуправления</b>	<b>900</b>	<b>0103</b>	<b>0021100</b>	<b>500</b>	<b>287,000</b>
<b>Депутаты представительного органа муниципального образования</b>	<b>900</b>	<b>0103</b>	<b>0021200</b>		<b>15 158,000</b>
<b>Выполнение функций органами местного самоуправления</b>	<b>900</b>	<b>0103</b>	<b>0021200</b>	<b>500</b>	<b>15 158,000</b>
<i><b>СРЕДСТВА МАССОВОЙ ИНФОРМАЦИИ</b></i>	<i><b>900</b></i>	<i><b>1200</b></i>			<i><b>4 000,000</b></i>
<b>Другие вопросы в области средств массовой информации</b>	<b>900</b>	<b>1204</b>			<b>4 000,000</b>
<b>Мероприятия в сфере культуры, кинематографии, средств массовой информации</b>	<b>900</b>	<b>1204</b>	<b>4500000</b>		<b>4 000,000</b>
<b>Государственная поддержка в сфере культуры, кинематографии, средств массовой информации</b>	<b>900</b>	<b>1204</b>	<b>4508500</b>		<b>4 000,000</b>
<b>Выполнение функций органами местного самоуправления</b>	<b>900</b>	<b>1204</b>	<b>4508500</b>	<b>500</b>	<b>4 000,000</b>

Продолжение приложения 5

1	2	3	4	5	6
Контрольно-счетная палата	900				2 981,000
<b>ОБЩЕГОСУДАРСТВЕННЫЕ ВОПРОСЫ</b>	900	0100			2 981,000
Функционирование законодательных (представительных) органов государственной власти и представительных органов муниципальных образований	900	0103			2 981,000
Руководство и управление в сфере установленных функций органов государственной власти субъектов Российской Федерации и органов местного самоуправления	900	0103	0020000		2 981,000
Центральный аппарат	900	0103	0020400		2 981,000
Выполнение функций органами местного самоуправления	900	0103	0020400	500	2 981,000
<b>ФИНАНСОВО-КАЗНАЧЕЙСКОЕ УПРАВЛЕНИЕ АДМИНИСТРАЦИИ ГОРОДА СМОЛЕНСКА</b>	901				183 335,937
<b>ОБЩЕГОСУДАРСТВЕННЫЕ ВОПРОСЫ</b>	901	0100			117 387,838
Обеспечение деятельности финансовых, налоговых и таможенных органов и органов финансового (финансово-бюджетного) надзора	901	0106			21 919,500
Руководство и управление в сфере установленных функций органов государственной власти субъектов Российской Федерации и органов местного самоуправления	901	0106	0020000		21 919,500
Центральный аппарат	901	0106	0020400		21 919,500
Выполнение функций органами местного самоуправления	901	0106	0020400	500	21 919,500
Резервные фонды	901	0111			14 368,000
Резервные фонды	901	0111	0700000		14 368,000
Резервные фонды местных администраций	901	0111	0700500		14 368,000
Прочие расходы	901	0111	0700500	013	14 368,000
Другие общегосударственные вопросы	901	0113			81 100,338
Реализация государственных функций, связанных с общегосударственным управлением	901	0113	0920000		81 100,338
Выполнение других обязательств государства	901	0113	0920300		81 100,338
Прочие выплаты по обязательствам государства	901	0113	0920305		81 100,338
Прочие расходы	901	0113	0920305	013	81 100,338
<b>СОЦИАЛЬНАЯ ПОЛИТИКА</b>	901	1000			10 637,000
Социальное обеспечение населения	901	1003			10 637,000
Социальная помощь	901	1003	5050000		10 637,000
Мероприятия в области социальной политики	901	1003	5053300		10 637,000
Социальные выплаты	901	1003	5053300	005	10 357,000
Прочие расходы	901	1003	5053300	013	280,000
<b>ОБСЛУЖИВАНИЕ ГОСУДАРСТВЕННОГО И МУНИЦИПАЛЬНОГО ДОЛГА</b>	901	1300			55 311,099
Обслуживание государственного внутреннего и муниципального долга	901	1301			55 311,099
Процентные платежи по долговым обязательствам	901	1301	0650000		55 311,099

1	2	3	4	5	6
Процентные платежи по муниципальному долгу	901	1301	0650300		55 311,099
Прочие расходы	901	1301	0650300	013	55 311,099
<b>АДМИНИСТРАЦИЯ ГОРОДА СМОЛЕНСКА</b>	<b>902</b>				<b>627 450,008</b>
<b>ОБЩЕГОСУДАРСТВЕННЫЕ ВОПРОСЫ</b>	<b>902</b>	<b>0100</b>			<b>148 414,473</b>
Функционирование Правительства Российской Федерации, высших исполнительных органов государственной власти субъектов Российской Федерации, местных администраций	902	0104			127 911,411
Руководство и управление в сфере установленных функций органов государственной власти субъектов Российской Федерации и органов местного самоуправления	902	0104	0020000		127 911,411
Центральный аппарат	902	0104	0020400		125 995,711
Выполнение функций органами местного самоуправления	902	0104	0020400	500	125 995,711
Глава местной администрации (исполнительно-распорядительного органа муниципального образования)	902	0104	0020800		1 915,700
Выполнение функций органами местного самоуправления	902	0104	0020800	500	1 915,700
Другие общегосударственные вопросы	902	0113			20 503,062
Резервные фонды	902	0113	0700000		982,000
Резервные фонды местных администраций	902	0113	0700500		982,000
Прочие расходы	902	0113	0700500	013	982,000
Реализация государственной политики в области приватизации и управления государственной и муниципальной собственностью	902	0113	0900000		3 300,000
Оценка недвижимости, признание прав и регулирование отношений по государственной и муниципальной собственности	902	0113	0900200		3 300,000
Выполнение функций органами местного самоуправления	902	0113	0900200	500	3 300,000
Реализация государственных функций, связанных с общегосударственным управлением	902	0113	0920000		10 621,062
Выполнение других обязательств государства	902	0113	0920300		10 621,062
Выполнение функций органами местного самоуправления	902	0113	0920300	500	9 500,000
Прочие выплаты по обязательствам государства	902	0113	0920305		1 121,062
Прочие расходы	902	0113	0920305	013	1 121,062
Целевые программы муниципальных образований	902	0113	7950000		5 600,000
Долгосрочная целевая программа «Подготовка к празднованию 1150-летия города Смоленска на 2010–2013 годы»	902	0113	7959800		5 600,000
Выполнение функций органами местного самоуправления	902	0113	7959800	500	5 600,000
<b>НАЦИОНАЛЬНАЯ ЭКОНОМИКА</b>	<b>902</b>	<b>0400</b>			<b>159 154,000</b>
Транспорт	902	0408			117 000,000
Целевые программы муниципальных образований	902	0408	7950000		117 000,000
Долгосрочная целевая программа «Подготовка к празднованию 1150-летия города Смоленска на 2010–2013 годы»	902	0408	7959800		117 000,000
Выполнение функций органами местного самоуправления	902	0408	7959800	500	117 000,000

1	2	3	4	5	6
<b>Другие вопросы в области национальной экономики</b>	<b>902</b>	<b>0412</b>			<b>42 154,000</b>
<b>Реализация государственных функций в области национальной экономики</b>	<b>902</b>	<b>0412</b>	<b>3400000</b>		<b>39 500,000</b>
<b>Мероприятия по землеустройству и землепользованию</b>	<b>902</b>	<b>0412</b>	<b>3400300</b>		<b>39 500,000</b>
Выполнение функций органами местного самоуправления	902	0412	3400300	500	39 500,000
<b>Целевые программы муниципальных образований</b>	<b>902</b>	<b>0412</b>	<b>7950000</b>		<b>2 654,000</b>
<b>Долгосрочная целевая программа «Развитие малого и среднего предпринимательства города Смоленска в 2010–2012 гг.»</b>	<b>902</b>	<b>0412</b>	<b>7958100</b>		<b>2 654,000</b>
Субсидии юридическим лицам	902	0412	7958100	006	1 300,000
Выполнение функций органами местного самоуправления	902	0412	7958100	500	1 354,000
<b>ОБРАЗОВАНИЕ</b>	<b>902</b>	<b>0700</b>			<b>15 000,000</b>
<b>Дошкольное образование</b>	<b>902</b>	<b>0701</b>			<b>15 000,000</b>
<b>Реализация государственной политики в области приватизации и управления государственной и муниципальной собственностью</b>	<b>902</b>	<b>0701</b>	<b>0900000</b>		<b>15 000,000</b>
<b>Приобретение объектов недвижимого имущества в муниципальную собственность</b>	<b>902</b>	<b>0701</b>	<b>0900700</b>		<b>15 000,000</b>
Выполнение функций органами местного самоуправления	902	0701	0900700	500	15 000,000
<b>КУЛЬТУРА, КИНЕМАТОГРАФИЯ</b>	<b>902</b>	<b>0800</b>			<b>1 605,000</b>
<b>Культура</b>	<b>902</b>	<b>0801</b>			<b>1 605,000</b>
<b>Целевые программы муниципальных образований</b>	<b>902</b>	<b>0801</b>	<b>7950000</b>		<b>1 605,000</b>
<b>Ведомственная целевая программа «Совершенствование организации массовой работы на 2011 год»</b>	<b>902</b>	<b>0801</b>	<b>7959100</b>		<b>1 605,000</b>
Мероприятия по поддержке и развитию культуры, искусства, кинематографии, средств массовой информации и архивного дела	902	0801	7959100	023	1 605,000
<b>СОЦИАЛЬНАЯ ПОЛИТИКА</b>	<b>902</b>	<b>1000</b>			<b>26 625,305</b>
<b>Пенсионное обеспечение</b>	<b>902</b>	<b>1001</b>			<b>7 261,000</b>
<b>Доплаты к пенсиям, дополнительное пенсионное обеспечение</b>	<b>902</b>	<b>1001</b>	<b>4910000</b>		<b>7 261,000</b>
<b>Доплаты к пенсиям государственных служащих субъектов Российской Федерации и муниципальных служащих</b>	<b>902</b>	<b>1001</b>	<b>4910100</b>		<b>7 261,000</b>
Социальные выплаты	902	1001	4910100	005	7 261,000
<b>Социальное обеспечение населения</b>	<b>902</b>	<b>1003</b>			<b>12 487,825</b>
<b>Социальная помощь</b>	<b>902</b>	<b>1003</b>	<b>5050000</b>		<b>5 927,425</b>
<b>Мероприятия в области социальной политики</b>	<b>902</b>	<b>1003</b>	<b>5053300</b>		<b>1 282,000</b>
Социальные выплаты	902	1003	5053300	005	1 273,000
Прочие расходы	902	1003	5053300	013	9,000
<b>Обеспечение жилыми помещениями детей-сирот, детей, оставшихся без попечения родителей, а также детей, находящихся под опекой (попечительством), не имеющих закрепленного жилого помещения</b>	<b>902</b>	<b>1003</b>	<b>5053600</b>		<b>4 645,425</b>
Выполнение функций органами местного самоуправления	902	1003	5053600	500	4 645,425



Продолжение приложения 5

1	2	3	4	5	6
<b>Реализация государственных функций в области социальной политики</b>	<b>902</b>	<b>1003</b>	<b>5140000</b>		<b>6 560,400</b>
<b>Субсидии отдельным общественным организациям и иным некоммерческим объединениям</b>	<b>902</b>	<b>1003</b>	<b>5140500</b>		<b>6 560,400</b>
Субсидии некоммерческим организациям	902	1003	5140500	019	6 560,400
<b>Охрана семьи и детства</b>	<b>902</b>	<b>1004</b>			<b>6 876,480</b>
<b>Социальная помощь</b>	<b>902</b>	<b>1004</b>	<b>5050000</b>		<b>6 876,480</b>
<b>Обеспечение жилыми помещениями детей-сирот, детей, оставшихся без попечения родителей, а также детей, находящихся под опекой (попечительством), не имеющих закрепленного жилого помещения</b>	<b>902</b>	<b>1004</b>	<b>5053600</b>		<b>6 876,480</b>
Выполнение функций органами местного самоуправления	902	1004	5053600	500	6 876,480
<b>ФИЗИЧЕСКАЯ КУЛЬТУРА И СПОРТ</b>	<b>902</b>	<b>1100</b>			<b>1 600,000</b>
<b>Другие вопросы в области физической культуры и спорта</b>	<b>902</b>	<b>1105</b>			<b>1 600,000</b>
<b>Целевые программы муниципальных образований</b>	<b>902</b>	<b>1105</b>	<b>7950000</b>		<b>1 600,000</b>
<b>Долгосрочная целевая программа «Развитие внутреннего и въездного туризма в городе-герое Смоленске на 2009–2012 годы»</b>	<b>902</b>	<b>1105</b>	<b>7957400</b>		<b>600,000</b>
Мероприятия в области физической культуры и спорта, туризма	902	1105	7957400	080	600,000
<b>Долгосрочная целевая программа «Развитие международных связей в городе Смоленске на 2010–2014 гг.</b>	<b>902</b>	<b>1105</b>	<b>7959200</b>		<b>1 000,000</b>
Выполнение функций органами местного самоуправления	902	1105	7959200	500	1 000,000
<b>СРЕДСТВА МАССОВОЙ ИНФОРМАЦИИ</b>	<b>902</b>	<b>1200</b>			<b>10 781,700</b>
<b>Другие вопросы в области средств массовой информации</b>	<b>902</b>	<b>1204</b>			<b>10 781,700</b>
<b>Мероприятия в сфере культуры, кинематографии, средств массовой информации</b>	<b>902</b>	<b>1204</b>	<b>4500000</b>		<b>10 781,700</b>
<b>Государственная поддержка в сфере культуры, кинематографии, средств массовой информации</b>	<b>902</b>	<b>1204</b>	<b>4508500</b>		<b>10 781,700</b>
Выполнение функций органами местного самоуправления	902	1204	4508500	500	10 781,700
<b>МУП «Автоколонна 1308»</b>	<b>902</b>				<b>68 590,000</b>
<b>НАЦИОНАЛЬНАЯ ЭКОНОМИКА</b>	<b>902</b>	<b>0400</b>			<b>68 590,000</b>
<b>Транспорт</b>	<b>902</b>	<b>0408</b>			<b>68 590,000</b>
<b>Автомобильный транспорт</b>	<b>902</b>	<b>0408</b>	<b>3030000</b>		<b>68 590,000</b>
<b>Отдельные мероприятия в области автомобильного транспорта</b>	<b>902</b>	<b>0408</b>	<b>3030200</b>		<b>68 590,000</b>
Субсидии юридическим лицам	902	0408	3030200	006	68 590,000
<b>МУ ТТП г. Смоленска</b>	<b>902</b>				<b>88 260,400</b>
<b>НАЦИОНАЛЬНАЯ ЭКОНОМИКА</b>	<b>902</b>	<b>0400</b>			<b>88 260,400</b>
<b>Транспорт</b>	<b>902</b>	<b>0408</b>			<b>88 260,400</b>
<b>Другие виды транспорта</b>	<b>902</b>	<b>0408</b>	<b>3170000</b>		<b>88 260,400</b>

1	2	3	4	5	6
<b>Субсидии на проведение отдельных мероприятий по другим видам транспорта</b>	<b>902</b>	<b>0408</b>	<b>3170100</b>		<b>88 260,400</b>
Субсидии юридическим лицам	902	0408	3170100	006	88 260,400
<b>ЗАГС</b>	<b>902</b>				<b>13 118,650</b>
<b><i>ОБЩЕГОСУДАРСТВЕННЫЕ ВОПРОСЫ</i></b>	<b>902</b>	<b>0100</b>			<b>13 118,650</b>
<b>Другие общегосударственные вопросы</b>	<b>902</b>	<b>0113</b>			<b>13 118,650</b>
<b>Руководство и управление в сфере установленных функций</b>	<b>902</b>	<b>0113</b>	<b>0010000</b>		<b>13 118,650</b>
<b>Государственная регистрация актов гражданского состояния</b>	<b>902</b>	<b>0113</b>	<b>0013800</b>		<b>13 118,650</b>
Выполнение функций органами местного самоуправления	902	0113	0013800	500	13 118,650
<b>МУ «Управление по делам ГО и ЧС г. Смоленска»</b>	<b>902</b>				<b>22 295,600</b>
<b><i>НАЦИОНАЛЬНАЯ БЕЗОПАСНОСТЬ И ПРАВООХРАНИТЕЛЬНАЯ ДЕЯТЕЛЬНОСТЬ</i></b>	<b>902</b>	<b>0300</b>			<b>22 295,600</b>
<b>Защита населения и территории от чрезвычайных ситуаций природного и техногенного характера, гражданская оборона</b>	<b>902</b>	<b>0309</b>			<b>22 295,600</b>
<b>Руководство и управление в сфере установленных функций органов государственной власти субъектов Российской Федерации и органов местного самоуправления</b>	<b>902</b>	<b>0309</b>	<b>0020000</b>		<b>22 295,600</b>
<b>Центральный аппарат</b>	<b>902</b>	<b>0309</b>	<b>0020400</b>		<b>22 295,600</b>
Выполнение функций органами местного самоуправления	902	0309	0020400	500	22 295,600
<b>МТХУ Администрации города Смоленска</b>	<b>902</b>				<b>72 004,880</b>
<b><i>ОБЩЕГОСУДАРСТВЕННЫЕ ВОПРОСЫ</i></b>	<b>902</b>	<b>0100</b>			<b>72 004,880</b>
<b>Другие общегосударственные вопросы</b>	<b>902</b>	<b>0113</b>			<b>72 004,880</b>
<b>Учреждения по обеспечению хозяйственного обслуживания</b>	<b>902</b>	<b>0113</b>	<b>0930000</b>		<b>72 004,880</b>
<b>Обеспечение деятельности подведомственных учреждений</b>	<b>902</b>	<b>0113</b>	<b>0939900</b>		<b>72 004,880</b>
Выполнение функций бюджетными учреждениями	902	0113	0939900	001	72 004,880
<b>АДМИНИСТРАЦИЯ ЛЕНИНСКОГО РАЙОНА Г.СМОЛЕНСКА</b>	<b>903</b>				<b>32 831,961</b>
<b><i>ОБЩЕГОСУДАРСТВЕННЫЕ ВОПРОСЫ</i></b>	<b>903</b>	<b>0100</b>			<b>19 426,061</b>
<b>Функционирование Правительства Российской Федерации, высших исполнительных органов государственной власти субъектов Российской Федерации, местных администраций</b>	<b>903</b>	<b>0104</b>			<b>18 066,502</b>
<b>Руководство и управление в сфере установленных функций органов государственной власти субъектов Российской Федерации и органов местного самоуправления</b>	<b>903</b>	<b>0104</b>	<b>0020000</b>		<b>16 927,002</b>
<b>Центральный аппарат</b>	<b>903</b>	<b>0104</b>	<b>0020400</b>		<b>16 927,002</b>
Выполнение функций органами местного самоуправления	903	0104	0020400	500	16 927,002
<b>Межбюджетные трансферты</b>	<b>903</b>	<b>0104</b>	<b>5210000</b>		<b>1 139,500</b>
<b>Субвенции бюджетам муниципальных образований для финансового обеспечения расходных обязательств муниципальных образований, возникающих при выполнении государственных полномочий Российской Федерации, субъектов Российской Федерации, переданных для осуществления органам местного самоуправления в установленном порядке</b>	<b>903</b>	<b>0104</b>	<b>5210200</b>		<b>1 139,500</b>

1	2	3	4	5	6
<b>Создание и организация деятельности административных комиссий в муниципальных районах и городских округах Смоленской области</b>	<b>903</b>	<b>0104</b>	<b>5210204</b>		<b>418,100</b>
Выполнение функций органами местного самоуправления	903	0104	5210204	500	418,100
<b>Создание и организация деятельности комиссий по делам несовершеннолетних и защите их прав</b>	<b>903</b>	<b>0104</b>	<b>5210207</b>		<b>721,400</b>
Выполнение функций органами местного самоуправления	903	0104	5210207	500	721,400
<b>Другие общегосударственные вопросы</b>	<b>903</b>	<b>0113</b>			<b>1 359,559</b>
<b>Руководство и управление в сфере установленных функций</b>	<b>903</b>	<b>0113</b>	<b>0010000</b>		<b>886,699</b>
<b>Осуществление полномочий по подготовке проведения статистических переписей</b>	<b>903</b>	<b>0113</b>	<b>0014300</b>		<b>886,699</b>
Выполнение функций органами местного самоуправления	903	0113	0014300	500	886,699
<b>Целевые программы муниципальных образований</b>	<b>903</b>	<b>0113</b>	<b>7950000</b>		<b>472,860</b>
<b>Долгосрочная целевая программа по профилактике правонарушений и укреплению правопорядка в г. Смоленске на 2011–2014 год</b>	<b>903</b>	<b>0113</b>	<b>7958000</b>		<b>472,860</b>
Выполнение функций органами местного самоуправления	903	0113	7958000	500	472,860
<b>НАЦИОНАЛЬНАЯ БЕЗОПАСНОСТЬ И ПРАВООХРАНИТЕЛЬНАЯ ДЕЯТЕЛЬНОСТЬ</b>	<b>903</b>	<b>0300</b>			<b>1 061,300</b>
<b>Защита населения и территории от чрезвычайных ситуаций природного и техногенного характера, гражданская оборона</b>	<b>903</b>	<b>0309</b>			<b>1 061,300</b>
<b>Руководство и управление в сфере установленных функций органов государственной власти субъектов Российской Федерации и органов местного самоуправления</b>	<b>903</b>	<b>0309</b>	<b>0020000</b>		<b>1 061,300</b>
<b>Центральный аппарат</b>	<b>903</b>	<b>0309</b>	<b>0020400</b>		<b>1 061,300</b>
Выполнение функций органами местного самоуправления	903	0309	0020400	500	1 061,300
<b>ЖИЛИЩНО-КОММУНАЛЬНОЕ ХОЗЯЙСТВО</b>	<b>903</b>	<b>0500</b>			<b>9 610,000</b>
<b>Благоустройство</b>	<b>903</b>	<b>0503</b>			<b>9 610,000</b>
<b>Благоустройство</b>	<b>903</b>	<b>0503</b>	<b>6000000</b>		<b>9 610,000</b>
<b>Озеленение</b>	<b>903</b>	<b>0503</b>	<b>6000300</b>		<b>500,000</b>
Выполнение функций органами местного самоуправления	903	0503	6000300	500	500,000
<b>Прочие мероприятия по благоустройству городских округов</b>	<b>903</b>	<b>0503</b>	<b>6000500</b>		<b>9 110,000</b>
Выполнение функций органами местного самоуправления	903	0503	6000500	500	9 110,000
<b>ОБРАЗОВАНИЕ</b>	<b>903</b>	<b>0700</b>			<b>144,600</b>
<b>Молодежная политика и оздоровление детей</b>	<b>903</b>	<b>0707</b>			<b>144,600</b>
<b>Целевые программы муниципальных образований</b>	<b>903</b>	<b>0707</b>	<b>7950000</b>		<b>144,600</b>
<b>Ведомственная целевая программа «Молодежь города Смоленска» на 2009–2011 годы</b>	<b>903</b>	<b>0707</b>	<b>7958900</b>		<b>144,600</b>
Проведение оздоровительных и других мероприятий для детей и молодежи	903	0707	7958900	447	144,600
<b>КУЛЬТУРА, КИНЕМАТОГРАФИЯ</b>	<b>903</b>	<b>0800</b>			<b>290,000</b>
<b>Культура</b>	<b>903</b>	<b>0801</b>			<b>290,000</b>
<b>Целевые программы муниципальных образований</b>	<b>903</b>	<b>0801</b>	<b>7950000</b>		<b>290,000</b>

1	2	3	4	5	6
<b>Ведомственная целевая программа «Совершенствование организации массовой работы на 2011 год»</b>	<b>903</b>	<b>0801</b>	<b>7959100</b>		<b>290,000</b>
Мероприятия по поддержке и развитию культуры, искусства, кинематографии, средств массовой информации и архивного дела	903	0801	7959100	023	290,000
<b>ФИЗИЧЕСКАЯ КУЛЬТУРА И СПОРТ</b>	<b>903</b>	<b>1100</b>			<b>210,000</b>
<b>Физическая культура</b>	<b>903</b>	<b>1101</b>			<b>210,000</b>
<b>Целевые программы муниципальных образований</b>	<b>903</b>	<b>1101</b>	<b>7950000</b>		<b>210,000</b>
<b>Ведомственная целевая программа «Развитие физической культуры и спорта в городе Смоленске» на 2009–2011 годы</b>	<b>903</b>	<b>1101</b>	<b>7959000</b>		<b>210,000</b>
Мероприятия в области физической культуры и спорта, туризма	903	1101	7959000	080	210,000
<b>Наказы избирателей</b>	<b>903</b>				<b>2 090,000</b>
<b>ЖИЛИЩНО-КОММУНАЛЬНОЕ ХОЗЯЙСТВО</b>	<b>903</b>	<b>0500</b>			<b>2 090,000</b>
<b>Благоустройство</b>	<b>903</b>	<b>0503</b>			<b>2 090,000</b>
<b>Исполнение наказов избирателей депутатами Смоленского городского Совета</b>	<b>903</b>	<b>0503</b>	<b>7810000</b>		<b>2 090,000</b>
Выполнение функций органами местного самоуправления	903	0503	7810000	500	2 090,000
<b>АДМИНИСТРАЦИЯ ЗАДНЕПРОВСКОГО РАЙОНА г. СМОЛЕНСКА</b>	<b>904</b>				<b>32 797,337</b>
<b>ОБЩЕГОСУДАРСТВЕННЫЕ ВОПРОСЫ</b>	<b>904</b>	<b>0100</b>			<b>19 882,237</b>
<b>Функционирование Правительства Российской Федерации, высших исполнительных органов государственной власти субъектов Российской Федерации, местных администраций</b>	<b>904</b>	<b>0104</b>			<b>18 382,400</b>
<b>Руководство и управление в сфере установленных функций органов государственной власти субъектов Российской Федерации и органов местного самоуправления</b>	<b>904</b>	<b>0104</b>	<b>0020000</b>		<b>17 242,900</b>
<b>Центральный аппарат</b>	<b>904</b>	<b>0104</b>	<b>0020400</b>		<b>17 242,900</b>
Выполнение функций органами местного самоуправления	904	0104	0020400	500	17 242,900
<b>Межбюджетные трансферты</b>	<b>904</b>	<b>0104</b>	<b>5210000</b>		<b>1 139,500</b>
<b>Субвенции бюджетам муниципальных образований для финансового обеспечения расходных обязательств муниципальных образований, возникающих при выполнении государственных полномочий Российской Федерации, субъектов Российской Федерации, переданных для осуществления органам местного самоуправления в установленном порядке</b>	<b>904</b>	<b>0104</b>	<b>5210200</b>		<b>1 139,500</b>
<b>Создание и организация деятельности административных комиссий в муниципальных районах и городских округах Смоленской области</b>	<b>904</b>	<b>0104</b>	<b>5210204</b>		<b>418,100</b>
Выполнение функций органами местного самоуправления	904	0104	5210204	500	418,100
<b>Создание и организация деятельности комиссий по делам несовершеннолетних и защите их прав</b>	<b>904</b>	<b>0104</b>	<b>5210207</b>		<b>721,400</b>
Выполнение функций органами местного самоуправления	904	0104	5210207	500	721,400
<b>Другие общегосударственные вопросы</b>	<b>904</b>	<b>0113</b>			<b>1 499,837</b>

1	2	3	4	5	6
<b>Руководство и управление в сфере установленных функций</b>	<b>904</b>	<b>0113</b>	<b>0010000</b>		<b>967,037</b>
<b>Осуществление полномочий по подготовке проведения статистических переписей</b>	<b>904</b>	<b>0113</b>	<b>0014300</b>		<b>967,037</b>
Выполнение функций органами местного самоуправления	904	0113	0014300	500	967,037
<b>Целевые программы муниципальных образований</b>	<b>904</b>	<b>0113</b>	<b>7950000</b>		<b>532,800</b>
<b>Долгосрочная целевая программа по профилактике правонарушений и укреплению правопорядка в г. Смоленске на 2011–2014 год</b>	<b>904</b>	<b>0113</b>	<b>7958000</b>		<b>532,800</b>
Выполнение функций органами местного самоуправления	904	0113	7958000	500	532,800
<b>НАЦИОНАЛЬНАЯ БЕЗОПАСНОСТЬ И ПРАВООХРАНИТЕЛЬНАЯ ДЕЯТЕЛЬНОСТЬ</b>	<b>904</b>	<b>0300</b>			<b>1 049,900</b>
<b>Защита населения и территории от чрезвычайных ситуаций природного и техногенного характера, гражданская оборона</b>	<b>904</b>	<b>0309</b>			<b>1 049,900</b>
<b>Руководство и управление в сфере установленных функций органов государственной власти субъектов Российской Федерации и органов местного самоуправления</b>	<b>904</b>	<b>0309</b>	<b>0020000</b>		<b>1 049,900</b>
<b>Центральный аппарат</b>	<b>904</b>	<b>0309</b>	<b>0020400</b>		<b>1 049,900</b>
Выполнение функций органами местного самоуправления	904	0309	0020400	500	1 049,900
<b>ЖИЛИЩНО-КОММУНАЛЬНОЕ ХОЗЯЙСТВО</b>	<b>904</b>	<b>0500</b>			<b>8 050,000</b>
<b>Благоустройство</b>	<b>904</b>	<b>0503</b>			<b>8 050,000</b>
<b>Благоустройство</b>	<b>904</b>	<b>0503</b>	<b>6000000</b>		<b>8 050,000</b>
<b>Озеленение</b>	<b>904</b>	<b>0503</b>	<b>6000300</b>		<b>1 000,000</b>
Выполнение функций органами местного самоуправления	904	0503	6000300	500	1 000,000
<b>Прочие мероприятия по благоустройству городских округов</b>	<b>904</b>	<b>0503</b>	<b>6000500</b>		<b>7 050,000</b>
Выполнение функций органами местного самоуправления	904	0503	6000500	500	7 050,000
<b>ОБРАЗОВАНИЕ</b>	<b>904</b>	<b>0700</b>			<b>144,600</b>
<b>Молодежная политика и оздоровление детей</b>	<b>904</b>	<b>0707</b>			<b>144,600</b>
<b>Целевые программы муниципальных образований</b>	<b>904</b>	<b>0707</b>	<b>7950000</b>		<b>144,600</b>
<b>Ведомственная целевая программа «Молодежь города Смоленска» на 2009–2011 годы</b>	<b>904</b>	<b>0707</b>	<b>7958900</b>		<b>144,600</b>
Проведение оздоровительных и других мероприятий для детей и молодежи	904	0707	7958900	447	144,600
<b>КУЛЬТУРА, КИНЕМАТОГРАФИЯ</b>	<b>904</b>	<b>0800</b>			<b>290,000</b>
<b>Культура</b>	<b>904</b>	<b>0801</b>			<b>290,000</b>
<b>Целевые программы муниципальных образований</b>	<b>904</b>	<b>0801</b>	<b>7950000</b>		<b>290,000</b>
<b>Ведомственная целевая программа «Совершенствование организации массовой работы на 2011 год»</b>	<b>904</b>	<b>0801</b>	<b>7959100</b>		<b>290,000</b>
Мероприятия по поддержке и развитию культуры, искусства, кинематографии, средств массовой информации и архивного дела	904	0801	7959100	023	290,000
<b>ФИЗИЧЕСКАЯ КУЛЬТУРА И СПОРТ</b>	<b>904</b>	<b>1100</b>			<b>210,000</b>
<b>Физическая культура</b>	<b>904</b>	<b>1101</b>			<b>210,000</b>
<b>Целевые программы муниципальных образований</b>	<b>904</b>	<b>1101</b>	<b>7950000</b>		<b>210,000</b>

Продолжение приложения 5

1	2	3	4	5	6
<b>Ведомственная целевая программа «Развитие физической культуры и спорта в городе Смоленске» на 2009–2011 годы</b>	<b>904</b>	<b>1101</b>	<b>7959000</b>		<b>210,000</b>
Мероприятия в области физической культуры и спорта, туризма	904	1101	7959000	080	210,000
<b>Наказы избирателей</b>	<b>904</b>				<b>3 161,600</b>
<b>ЖИЛИЩНО-КОММУНАЛЬНОЕ ХОЗЯЙСТВО</b>	<b>904</b>	<b>0500</b>			<b>3 161,600</b>
<b>Благоустройство</b>	<b>904</b>	<b>0503</b>			<b>3 161,600</b>
<b>Исполнение наказов избирателей депутатами Смоленского городского Совета</b>	<b>904</b>	<b>0503</b>	<b>7810000</b>		<b>3 161,600</b>
Выполнение функций органами местного самоуправления	904	0503	7810000	500	3 161,600
<b>Обл. наказы избирателей</b>	<b>904</b>				<b>9,000</b>
<b>ЖИЛИЩНО-КОММУНАЛЬНОЕ ХОЗЯЙСТВО</b>	<b>904</b>	<b>0500</b>			<b>9,000</b>
<b>Благоустройство</b>	<b>904</b>	<b>0503</b>			<b>9,000</b>
<b>Межбюджетные трансферты</b>	<b>904</b>	<b>0503</b>	<b>5210000</b>		<b>9,000</b>
<b>Иные межбюджетные трансферты бюджетам бюджетной системы</b>	<b>904</b>	<b>0503</b>	<b>5210300</b>		<b>9,000</b>
<b>Исполнение наказов избирателей</b>	<b>904</b>	<b>0503</b>	<b>5210303</b>		<b>9,000</b>
Выполнение функций бюджетными учреждениями	904	0503	5210303	001	9,000
<b>АДМИНИСТРАЦИЯ ПРОМЫШЛЕННОГО РАЙОНА ГОРОДА СМОЛЕНСКА</b>	<b>905</b>				<b>32 710,403</b>
<b>ОБЩЕГОСУДАРСТВЕННЫЕ ВОПРОСЫ</b>	<b>905</b>	<b>0100</b>			<b>20 323,424</b>
<b>Функционирование Правительства Российской Федерации, высших исполнительных органов государственной власти субъектов Российской Федерации, местных администраций</b>	<b>905</b>	<b>0104</b>			<b>18 728,800</b>
<b>Руководство и управление в сфере установленных функций органов государственной власти субъектов Российской Федерации и органов местного самоуправления</b>	<b>905</b>	<b>0104</b>	<b>0020000</b>		<b>17 589,200</b>
<b>Центральный аппарат</b>	<b>905</b>	<b>0104</b>	<b>0020400</b>		<b>17 589,200</b>
Выполнение функций органами местного самоуправления	905	0104	0020400	500	17 589,200
<b>Межбюджетные трансферты</b>	<b>905</b>	<b>0104</b>	<b>5210000</b>		<b>1 139,600</b>
<b>Субвенции бюджетам муниципальных образований для финансового обеспечения расходных обязательств муниципальных образований, возникающих при выполнении государственных полномочий Российской Федерации, субъектов Российской Федерации, переданных для осуществления органам местного самоуправления в установленном порядке</b>	<b>905</b>	<b>0104</b>	<b>5210200</b>		<b>1 139,600</b>
<b>Создание и организация деятельности административных комиссий в муниципальных районах и городских округах Смоленской области</b>	<b>905</b>	<b>0104</b>	<b>5210204</b>		<b>418,100</b>
Выполнение функций органами местного самоуправления	905	0104	5210204	500	418,100
<b>Создание и организация деятельности комиссий по делам несовершеннолетних и защите их прав</b>	<b>905</b>	<b>0104</b>	<b>5210207</b>		<b>721,500</b>
Выполнение функций органами местного самоуправления	905	0104	5210207	500	721,500
<b>Другие общегосударственные вопросы</b>	<b>905</b>	<b>0113</b>			<b>1 594,624</b>



1	2	3	4	5	6
Руководство и управление в сфере установленных функций	905	0113	0010000		1 121,764
Осуществление полномочий по подготовке проведения статистических переписей	905	0113	0014300		1 121,764
Выполнение функций органами местного самоуправления	905	0113	0014300	500	1 121,764
Целевые программы муниципальных образований	905	0113	7950000		472,860
Долгосрочная целевая программа по профилактике правонарушений и укреплению правопорядка в г. Смоленске на 2011–2014 год	905	0113	7958000		472,860
Выполнение функций органами местного самоуправления	905	0113	7958000	500	472,860
<b>НАЦИОНАЛЬНАЯ БЕЗОПАСНОСТЬ И ПРАВООХРАНИТЕЛЬНАЯ ДЕЯТЕЛЬНОСТЬ</b>	905	0300			1 127,100
Защита населения и территории от чрезвычайных ситуаций природного и техногенного характера, гражданская оборона	905	0309			1 127,100
Руководство и управление в сфере установленных функций органов государственной власти субъектов Российской Федерации и органов местного самоуправления	905	0309	0020000		1 127,100
Центральный аппарат	905	0309	0020400		1 127,100
Выполнение функций органами местного самоуправления	905	0309	0020400	500	1 127,100
<b>ЖИЛИЩНО-КОММУНАЛЬНОЕ ХОЗЯЙСТВО</b>	905	0500			7 800,279
Благоустройство	905	0503			7 800,279
Межбюджетные трансферты	905	0503	5210000		0,279
Субсидии бюджетам муниципальных образований для софинансирования расходных обязательств, возникающих при выполнении полномочий органов местного самоуправления по вопросам местного значения	905	0503	5210100		0,279
Субсидия для софинансирования расходов бюджетов муниципальных образований Смоленской области на сохранение объектов культурного наследия (памятников истории и культуры), находящихся в муниципальной собственности, в связи с предстоящим 65-летием Победы в Великой Отечественной войне 1941–1945 годов	905	0503	5210114		0,279
Выполнение функций органами местного самоуправления	905	0503	5210114	500	0,279
Благоустройство	905	0503	6000000		7 800,000
Прочие мероприятия по благоустройству городских округов	905	0503	6000500		7 800,000
Выполнение функций органами местного самоуправления	905	0503	6000500	500	7 800,000
<b>ОБРАЗОВАНИЕ</b>	905	0700			144,600
Молодежная политика и оздоровление детей	905	0707			144,600
Целевые программы муниципальных образований	905	0707	7950000		144,600
Ведомственная целевая программа «Молодежь города Смоленска» на 2009–2011 годы	905	0707	7958900		144,600
Проведение оздоровительных и других мероприятий для детей и молодежи	905	0707	7958900	447	144,600
<b>КУЛЬТУРА, КИНЕМАТОГРАФИЯ</b>	905	0800			290,000
Культура	905	0801			290,000
Целевые программы муниципальных образований	905	0801	7950000		290,000



1	2	3	4	5	6
<b>Ведомственная целевая программа «Совершенствование организации массовой работы на 2011 год»</b>	<b>905</b>	<b>0801</b>	<b>7959100</b>		<b>290,000</b>
Мероприятия по поддержке и развитию культуры, искусства, кинематографии, средств массовой информации и архивного дела	905	0801	7959100	023	290,000
<b>ФИЗИЧЕСКАЯ КУЛЬТУРА И СПОРТ</b>	<b>905</b>	<b>1100</b>			<b>210,000</b>
<b>Физическая культура</b>	<b>905</b>	<b>1101</b>			<b>210,000</b>
<b>Целевые программы муниципальных образований</b>	<b>905</b>	<b>1101</b>	<b>7950000</b>		<b>210,000</b>
<b>Ведомственная целевая программа «Развитие физической культуры и спорта в городе Смоленске» на 2009–2011 годы</b>	<b>905</b>	<b>1101</b>	<b>7959000</b>		<b>210,000</b>
Мероприятия в области физической культуры и спорта, туризма	905	1101	7959000	080	210,000
<b>Наказы избирателей</b>	<b>905</b>				<b>2 035,000</b>
<b>ЖИЛИЩНО-КОММУНАЛЬНОЕ ХОЗЯЙСТВО</b>	<b>905</b>	<b>0500</b>			<b>2 035,000</b>
<b>Благоустройство</b>	<b>905</b>	<b>0503</b>			<b>2 035,000</b>
<b>Исполнение наказов избирателей депутатами Смоленского городского Совета</b>	<b>905</b>	<b>0503</b>	<b>7810000</b>		<b>2 035,000</b>
Выполнение функций органами местного самоуправления	905	0503	7810000	500	2 035,000
<b>Обл. наказания избирателей</b>	<b>905</b>				<b>780,000</b>
<b>ЖИЛИЩНО-КОММУНАЛЬНОЕ ХОЗЯЙСТВО</b>	<b>905</b>	<b>0500</b>			<b>780,000</b>
<b>Благоустройство</b>	<b>905</b>	<b>0503</b>			<b>780,000</b>
<b>Межбюджетные трансферты</b>	<b>905</b>	<b>0503</b>	<b>5210000</b>		<b>780,000</b>
<b>Иные межбюджетные трансферты бюджетам бюджетной системы</b>	<b>905</b>	<b>0503</b>	<b>5210300</b>		<b>780,000</b>
<b>Исполнение наказов избирателей</b>	<b>905</b>	<b>0503</b>	<b>5210303</b>		<b>780,000</b>
Выполнение функций бюджетными учреждениями	905	0503	5210303	001	780,000
<b>УПРАВЛЕНИЕ ЖИЛИЩНО-КОММУНАЛЬНОГО ХОЗЯЙСТВА АДМИНИСТРАЦИИ Г. СМОЛЕНСКА</b>	<b>906</b>				<b>1 755 031,719</b>
<b>ОБЩЕГОСУДАРСТВЕННЫЕ ВОПРОСЫ</b>	<b>906</b>	<b>0100</b>			<b>13 683,333</b>
<b>Другие общегосударственные вопросы</b>	<b>906</b>	<b>0113</b>			<b>13 683,333</b>
<b>Реализация государственной политики в области приватизации и управления государственной и муниципальной собственностью</b>	<b>906</b>	<b>0113</b>	<b>0900000</b>		<b>10 000,000</b>
<b>Снос ветхого и аварийного жилищного фонда</b>	<b>906</b>	<b>0113</b>	<b>0900800</b>		<b>10 000,000</b>
Выполнение функций органами местного самоуправления	906	0113	0900800	500	10 000,000
<b>Обеспечение мероприятий по капитальному ремонту многоквартирных домов и переселению граждан из аварийного жилищного фонда</b>	<b>906</b>	<b>0113</b>	<b>0980000</b>		<b>3 683,333</b>
<b>Обеспечение мероприятий по капитальному ремонту многоквартирных домов и переселению граждан из аварийного жилищного фонда за счет средств, поступивших от государственной корпорации «Фонд содействия реформированию жилищно-коммунального хозяйства»</b>	<b>906</b>	<b>0113</b>	<b>0980100</b>		<b>3 424,236</b>

1	2	3	4	5	6
Расходы на компенсацию затрат областного бюджета за счет средств фонда содействия реформирования ЖКХ в рамках реализации региональной адресной программы по переселению граждан из аварийного жил. фонда с учетом необходимости стимулирования развития рынка жилья на 2009–2010 гг.	906	0113	0980115		3 424,236
Выполнение функций органами местного самоуправления	906	0113	0980115	500	3 424,236
Обеспечение мероприятий по капитальному ремонту многоквартирных домов и переселению граждан из аварийного жилищного фонда за счет средств бюджетов	906	0113	0980200		259,096
Расходы на компенсацию затрат областного бюджета в рамках реализации региональной адресной программы по переселению граждан из аварийного жил. фонда с учетом необходимости стимулирования развития рынка жилья на 2009–2010 гг.	906	0113	0980215		259,096
Выполнение функций органами местного самоуправления	906	0113	0980215	500	259,096
<b>НАЦИОНАЛЬНАЯ ЭКОНОМИКА</b>	906	0400			12 000,000
Транспорт	906	0408			12 000,000
Другие виды транспорта	906	0408	3170000		12 000,000
Проектирование и строительство объектов транспортной инфраструктуры	906	0408	3170200		12 000,000
Выполнение функций органами местного самоуправления	906	0408	3170200	500	12 000,000
<b>ЖИЛИЩНО-КОММУНАЛЬНОЕ ХОЗЯЙСТВО</b>	906	0500			1 672 731,445
Жилищное хозяйство	906	0501			187 345,934
Обеспечение мероприятий по капитальному ремонту многоквартирных домов и переселению граждан из аварийного жилищного фонда	906	0501	0980000		108 084,397
Обеспечение мероприятий по капитальному ремонту многоквартирных домов и переселению граждан из аварийного жилищного фонда за счет средств, поступивших от государственной корпорации «Фонд содействия реформированию жилищно-коммунального хозяйства»	906	0501	0980100		41 786,461
Обеспечение мероприятий по переселению граждан из аварийного жилищного фонда за счет средств, поступивших от государственной корпорации Фонд содействия реформированию жилищно-коммунального хозяйства	906	0501	0980102		41 786,461
Бюджетные инвестиции	906	0501	0980102	003	41 786,461
Обеспечение мероприятий по капитальному ремонту многоквартирных домов и переселению граждан из аварийного жилищного фонда за счет средств бюджетов	906	0501	0980200		66 297,936
Обеспечение мероприятий по капитальному ремонту многоквартирных домов	906	0501	0980201		36 000,000
Субсидии юридическим лицам	906	0501	0980201	006	36 000,000
Обеспечение мероприятий по переселению граждан из аварийного жилищного фонда	906	0501	0980202		6 393,527
Бюджетные инвестиции	906	0501	0980202	003	6 393,527

Продолжение приложения 5

1	2	3	4	5	6
<b>Расходы на покрытие разницы при предоставлении гражданам жилых помещений площадью, превышающей площадь изымаемого жилого помещения по переселению из аварийного жилого фонда</b>	<b>906</b>	<b>0501</b>	<b>0980211</b>		<b>23 904,408</b>
Бюджетные инвестиции	906	0501	0980211	003	23 904,408
<b>Поддержка жилищного хозяйства</b>	<b>906</b>	<b>0501</b>	<b>3900000</b>		<b>24 870,900</b>
<b>Компенсация выпадающих доходов организациям, предоставляющим населению жилищные услуги по тарифам, не обеспечивающим возмещение издержек</b>	<b>906</b>	<b>0501</b>	<b>3900100</b>		<b>9 340,300</b>
Субсидии юридическим лицам	906	0501	3900100	006	9 340,300
<b>Капитальный ремонт государственного жилищного фонда субъектов Российской Федерации и муниципального жилищного фонд</b>	<b>906</b>	<b>0501</b>	<b>3900200</b>		<b>15 530,600</b>
Выполнение функций органами местного самоуправления	906	0501	3900200	500	15 530,600
<b>Целевые программы муниципальных образований</b>	<b>906</b>	<b>0501</b>	<b>7950000</b>		<b>54 390,637</b>
<b>Долгосрочная целевая программа «Подготовка к празднованию 1150-летия города Смоленска на 2010–2013 годы»</b>	<b>906</b>	<b>0501</b>	<b>7959800</b>		<b>54 390,637</b>
Выполнение функций органами местного самоуправления	906	0501	7959800	500	54 390,637
<b>Коммунальное хозяйство</b>	<b>906</b>	<b>0502</b>			<b>427 689,798</b>
<b>Поддержка коммунального хозяйства</b>	<b>906</b>	<b>0502</b>	<b>3510000</b>		<b>55 060,000</b>
<b>Мероприятия в области коммунального хозяйства</b>	<b>906</b>	<b>0502</b>	<b>3510500</b>		<b>55 060,000</b>
Выполнение функций органами местного самоуправления	906	0502	3510500	500	33 300,000
<b>Компенсация выпадающих доходов организациям, предоставляющим населению услуги бань</b>	<b>906</b>	<b>0502</b>	<b>3510501</b>		<b>15 760,000</b>
Субсидии юридическим лицам	906	0502	3510501	006	15 760,000
<b>Мероприятия по проектированию и строительству газопроводов</b>	<b>906</b>	<b>0502</b>	<b>3510502</b>		<b>3 000,000</b>
Проектирование, строительство и реконструкция объектов общегражданского назначения по инвестиционным проектам со сметной стоимостью от 1 до 10 млн рублей	906	0502	3510502	800	3 000,000
<b>Мероприятия по проектированию и строительству объектов водоснабжения</b>	<b>906</b>	<b>0502</b>	<b>3510503</b>		<b>3 000,000</b>
Проектирование, строительство и реконструкция объектов общегражданского назначения по инвестиционным проектам со сметной стоимостью от 1 до 10 млн рублей	906	0502	3510503	800	3 000,000
<b>Целевые программы муниципальных образований</b>	<b>906</b>	<b>0502</b>	<b>7950000</b>		<b>372 629,798</b>
<b>Муниципальная программа Подготовка ЖКХ города Смоленска к осенне-зимнему периоду 2011–2012 гг.»</b>	<b>906</b>	<b>0502</b>	<b>7959300</b>		<b>124 074,798</b>
Выполнение функций органами местного самоуправления	906	0502	7959300	500	124 074,798
<b>Программа поэтапного перехода на отпуск коммунальных ресурсов потребителям в соответствии с показателями коллективных (общедомовых) приборов учета потребления на территории г. Смоленска на 2009–2011 гг.</b>	<b>906</b>	<b>0502</b>	<b>7959400</b>		<b>48 185,000</b>
Выполнение функций органами местного самоуправления	906	0502	7959400	500	48 185,000

1	2	3	4	5	6
<b>Долгосрочная целевая программа «Подготовка к празднованию 1150-летия города Смоленска на 2010–2013 годы»</b>	<b>906</b>	<b>0502</b>	<b>7959800</b>		<b>180 370,000</b>
Выполнение функций органами местного самоуправления	906	0502	7959800	500	180 370,000
<b>Муниципальная долгосрочная целевая программа «Энергосбережение и повышение энергетической эффективности в городе Смоленске на 2011–2013 годы и на перспективу до 2020 года»</b>	<b>906</b>	<b>0502</b>	<b>7959900</b>		<b>20 000,000</b>
Выполнение функций органами местного самоуправления	906	0502	7959900	500	20 000,000
<b>Благоустройство</b>	<b>906</b>	<b>0503</b>			<b>980 014,913</b>
<b>Дорожное хозяйство</b>	<b>906</b>	<b>0503</b>	<b>3150000</b>		<b>85 909,624</b>
<b>Поддержка дорожного хозяйства</b>	<b>906</b>	<b>0503</b>	<b>3150200</b>		<b>85 909,624</b>
<b>Капитальный ремонт и ремонт автомобильных дорог общего пользования административных центров субъекта Российской Федерации</b>	<b>906</b>	<b>0503</b>	<b>3150206</b>		<b>85 909,624</b>
Выполнение функций органами местного самоуправления	906	0503	3150206	500	85 909,624
<b>Иные безвозмездные и безвозвратные перечисления</b>	<b>906</b>	<b>0503</b>	<b>5200000</b>		<b>171 822,376</b>
<b>Капитальный ремонт и ремонт дворовых территорий многоквартирных домов, проездов к дворовым территориям многоквартирных домов административных центров субъектов Российской Федерации</b>	<b>906</b>	<b>0503</b>	<b>5202700</b>		<b>171 822,376</b>
Выполнение функций органами местного самоуправления	906	0503	5202700	500	171 822,376
<b>Благоустройство</b>	<b>906</b>	<b>0503</b>	<b>6000000</b>		<b>317 033,653</b>
<b>Уличное освещение</b>	<b>906</b>	<b>0503</b>	<b>6000100</b>		<b>82 718,700</b>
Выполнение функций органами местного самоуправления	906	0503	6000100	500	82 718,700
<b>Содержание автомобильных дорог и инженерных сооружений на них в границах городских округов в рамках благоустройства</b>	<b>906</b>	<b>0503</b>	<b>6000200</b>		<b>120 870,200</b>
Субсидии некоммерческим организациям	906	0503	6000200	019	120 870,200
<b>Озеленение</b>	<b>906</b>	<b>0503</b>	<b>6000300</b>		<b>58 001,300</b>
Субсидии некоммерческим организациям	906	0503	6000300	019	58 001,300
<b>Организация и содержание мест захоронения</b>	<b>906</b>	<b>0503</b>	<b>6000400</b>		<b>7 341,790</b>
Субсидии некоммерческим организациям	906	0503	6000400	019	7 242,000
Выполнение функций органами местного самоуправления	906	0503	6000400	500	99,790
<b>Прочие мероприятия по благоустройству городских округов</b>	<b>906</b>	<b>0503</b>	<b>6000500</b>		<b>48 101,663</b>
Субсидии некоммерческим организациям	906	0503	6000500	019	2 442,300
Выполнение функций органами местного самоуправления	906	0503	6000500	500	41 659,363
Проектирование, строительство и реконструкция объектов общегражданского назначения по инвестиционным проектам со сметной стоимостью от 1 до 10 млн рублей	906	0503	6000500	800	4 000,000
<b>Целевые программы муниципальных образований</b>	<b>906</b>	<b>0503</b>	<b>7950000</b>		<b>405 249,260</b>
<b>Комплексная программа реконструкции, ремонта, строительства, содержания улично-дорожной сети, искусственных сооружений и дворовых территорий города Смоленска на период 2007–2011 годы</b>	<b>906</b>	<b>0503</b>	<b>7958400</b>		<b>141 840,000</b>

Продолжение приложения 5

1	2	3	4	5	6
Субсидии некоммерческим организациям	906	0503	7958400	019	96 749,000
Выполнение функций органами местного самоуправления	906	0503	7958400	500	45 091,000
<b>Долгосрочная целевая программа «Подготовка к празднованию 1150-летия города Смоленска на 2010–2013 годы»</b>	<b>906</b>	<b>0503</b>	<b>7959800</b>		<b>263 409,260</b>
Выполнение функций органами местного самоуправления	906	0503	7959800	500	263 409,260
<b>Другие вопросы в области жилищно-коммунального хозяйства</b>	<b>906</b>	<b>0505</b>			<b>77 680,800</b>
<b>Руководство и управление в сфере установленных функций органов государственной власти субъектов Российской Федерации и органов местного самоуправления</b>	<b>906</b>	<b>0505</b>	<b>0020000</b>		<b>17 680,800</b>
<b>Центральный аппарат</b>	<b>906</b>	<b>0505</b>	<b>0020400</b>		<b>17 680,800</b>
Выполнение функций органами местного самоуправления	906	0505	0020400	500	17 680,800
<b>Разработка документации, связанной с утверждением городских и ведомственных целевых программ</b>	<b>906</b>	<b>0505</b>	<b>7940000</b>		<b>60 000,000</b>
Выполнение функций органами местного самоуправления	906	0505	7940000	500	60 000,000
<b>СОЦИАЛЬНАЯ ПОЛИТИКА</b>	<b>906</b>	<b>1000</b>			<b>2 600,000</b>
<b>Социальное обеспечение населения</b>	<b>906</b>	<b>1003</b>			<b>2 600,000</b>
<b>Социальная помощь</b>	<b>906</b>	<b>1003</b>	<b>5050000</b>		<b>1 100,000</b>
<b>Мероприятия в области социальной политики</b>	<b>906</b>	<b>1003</b>	<b>5053300</b>		<b>1 100,000</b>
Прочие расходы	906	1003	5053300	013	1 100,000
<b>Целевые программы муниципальных образований</b>	<b>906</b>	<b>1003</b>	<b>7950000</b>		<b>1 500,000</b>
<b>Муниципальная программа «Дети города Смоленска» на 2011–2013 годы</b>	<b>906</b>	<b>1003</b>	<b>7957000</b>		<b>1 500,000</b>
Мероприятия в области социальной политики	906	1003	7957000	068	1 500,000
<b>Наказы избирателей</b>	<b>906</b>				<b>53 626,942</b>
<b>ЖИЛИЩНО-КОММУНАЛЬНОЕ ХОЗЯЙСТВО</b>	<b>906</b>	<b>0500</b>			<b>53 626,942</b>
<b>Жилищное хозяйство</b>	<b>906</b>	<b>0501</b>			<b>10 121,070</b>
<b>Исполнение наказов избирателей депутатами Смоленского городского Совета</b>	<b>906</b>	<b>0501</b>	<b>7810000</b>		<b>10 121,070</b>
Выполнение функций органами местного самоуправления	906	0501	7810000	500	10 121,070
<b>Коммунальное хозяйство</b>	<b>906</b>	<b>0502</b>			<b>568,000</b>
<b>Исполнение наказов избирателей депутатами Смоленского городского Совета</b>	<b>906</b>	<b>0502</b>	<b>7810000</b>		<b>568,000</b>
Выполнение функций органами местного самоуправления	906	0502	7810000	500	568,000
<b>Благоустройство</b>	<b>906</b>	<b>0503</b>			<b>42 937,872</b>
<b>Исполнение наказов избирателей депутатами Смоленского городского Совета</b>	<b>906</b>	<b>0503</b>	<b>7810000</b>		<b>42 937,872</b>
Субсидии некоммерческим организациям	906	0503	7810000	019	12 930,000
Выполнение функций органами местного самоуправления	906	0503	7810000	500	30 007,872
<b>Обл. наказы избирателей</b>	<b>906</b>				<b>390,000</b>

1	2	3	4	5	6
<b>ЖИЛИЩНО-КОММУНАЛЬНОЕ ХОЗЯЙСТВО</b>	<b>906</b>	<b>0500</b>			<b>390,000</b>
<b>Жилищное хозяйство</b>	<b>906</b>	<b>0501</b>			<b>390,000</b>
<b>Межбюджетные трансферты</b>	<b>906</b>	<b>0501</b>	<b>5210000</b>		<b>390,000</b>
<b>Иные межбюджетные трансферты бюджетам бюджетной системы</b>	<b>906</b>	<b>0501</b>	<b>5210300</b>		<b>390,000</b>
<b>Исполнение наказов избирателей</b>	<b>906</b>	<b>0501</b>	<b>5210303</b>		<b>390,000</b>
Выполнение функций бюджетными учреждениями	906	0501	5210303	001	390,000
<b>УПРАВЛЕНИЕ ОБРАЗОВАНИЯ И МОЛОДЕЖНОЙ ПОЛИТИКИ АДМИНИСТРАЦИИ ГОРОДА СМОЛЕНСКА</b>	<b>907</b>				<b>1 773 411,687</b>
<b>ОБРАЗОВАНИЕ</b>	<b>907</b>	<b>0700</b>			<b>1 715 885,229</b>
<b>Дошкольное образование</b>	<b>907</b>	<b>0701</b>			<b>613 898,343</b>
<b>Детские дошкольные учреждения</b>	<b>907</b>	<b>0701</b>	<b>4200000</b>		<b>123 031,137</b>
<b>Обеспечение деятельности подведомственных учреждений</b>	<b>907</b>	<b>0701</b>	<b>4209900</b>		<b>123 031,137</b>
Выполнение функций бюджетными учреждениями	907	0701	4209900	001	123 031,137
<b>Целевые программы муниципальных образований</b>	<b>907</b>	<b>0701</b>	<b>7950000</b>		<b>490 867,206</b>
<b>Муниципальная программа «Развитие системы образования города Смоленска» на 2011–2013 годы</b>	<b>907</b>	<b>0701</b>	<b>7957200</b>		<b>490 867,206</b>
Мероприятия в сфере образования	907	0701	7957200	022	490 867,206
<b>Общее образование</b>	<b>907</b>	<b>0702</b>			<b>929 138,600</b>
<b>Школы – детские сады, школы начальные, неполные средние и средние</b>	<b>907</b>	<b>0702</b>	<b>4210000</b>		<b>116 175,294</b>
<b>Обеспечение деятельности подведомственных учреждений</b>	<b>907</b>	<b>0702</b>	<b>4219900</b>		<b>116 175,294</b>
Выполнение функций бюджетными учреждениями	907	0702	4219900	001	115 190,294
Проектирование, строительство и реконструкция объектов общегражданского назначения по инвестиционным проектам со сметной стоимостью от 1 до 10 млн рублей	907	0702	4219900	800	985,000
<b>Учреждения по внешкольной работе с детьми</b>	<b>907</b>	<b>0702</b>	<b>4230000</b>		<b>15 695,232</b>
<b>Обеспечение деятельности подведомственных учреждений</b>	<b>907</b>	<b>0702</b>	<b>4239900</b>		<b>15 695,232</b>
Выполнение функций бюджетными учреждениями	907	0702	4239900	001	15 095,232
Субсидии некоммерческим организациям	907	0702	4239900	019	600,000
<b>Иные безвозмездные и безвозвратные перечисления</b>	<b>907</b>	<b>0702</b>	<b>5200000</b>		<b>15 777,000</b>
<b>Ежемесячное денежное вознаграждение за классное руководство</b>	<b>907</b>	<b>0702</b>	<b>5200900</b>		<b>15 777,000</b>
Выполнение функций бюджетными учреждениями	907	0702	5200900	001	15 777,000
<b>Региональные целевые программы</b>	<b>907</b>	<b>0702</b>	<b>5220000</b>		<b>477 742,900</b>
<b>Долгосрочная областная целевая программа «Развитие системы образования в Смоленской области» на 2009–2012 годы</b>	<b>907</b>	<b>0702</b>	<b>5222400</b>		<b>477 742,900</b>
Мероприятия в сфере образования	907	0702	5222400	022	477 742,900
<b>Целевые программы муниципальных образований</b>	<b>907</b>	<b>0702</b>	<b>7950000</b>		<b>303 748,174</b>
<b>Муниципальная программа «Развитие системы образования города Смоленска» на 2011–2013 годы</b>	<b>907</b>	<b>0702</b>	<b>7957200</b>		<b>303 748,174</b>
Мероприятия в сфере образования	907	0702	7957200	022	303 748,174



Продолжение приложения 5

1	2	3	4	5	6
<b>Молодежная политика и оздоровление детей</b>	<b>907</b>	<b>0707</b>			<b>22 022,886</b>
<b>Региональные целевые программы</b>	<b>907</b>	<b>0707</b>	<b>5220000</b>		<b>12 421,386</b>
<b>Долгосрочная областная целевая программа «Дети Смоленщины» на 2011–2015 гг.</b>	<b>907</b>	<b>0707</b>	<b>5220600</b>		<b>12 421,386</b>
<b>Подпрограмма «Организация отдыха и оздоровления детей»</b>	<b>907</b>	<b>0707</b>	<b>5220605</b>		<b>12 421,386</b>
Проведение оздоровительных и других мероприятий для детей и молодежи	907	0707	5220605	447	12 421,386
<b>Целевые программы муниципальных образований</b>	<b>907</b>	<b>0707</b>	<b>7950000</b>		<b>9 601,500</b>
<b>Муниципальная программа «Дети города Смоленска» на 2011–2013 годы</b>	<b>907</b>	<b>0707</b>	<b>7957000</b>		<b>8 517,000</b>
Проведение оздоровительных и других мероприятий для детей и молодежи	907	0707	7957000	447	8 517,000
<b>Ведомственная целевая программа «Молодежь города Смоленска» на 2009–2011 годы</b>	<b>907</b>	<b>0707</b>	<b>7958900</b>		<b>1 084,500</b>
Проведение оздоровительных и других мероприятий для детей и молодежи	907	0707	7958900	447	1 084,500
<b>Другие вопросы в области образования</b>	<b>907</b>	<b>0709</b>			<b>150 825,400</b>
<b>Руководство и управление в сфере установленных функций органов государственной власти субъектов Российской Федерации и органов местного самоуправления</b>	<b>907</b>	<b>0709</b>	<b>0020000</b>		<b>16 419,400</b>
<b>Центральный аппарат</b>	<b>907</b>	<b>0709</b>	<b>0020400</b>		<b>16 419,400</b>
Выполнение функций органами местного самоуправления	907	0709	0020400	500	16 419,400
<b>Учебно-методические кабинеты, централизованные бухгалтерии, группы хозяйственного обслуживания, учебные фильмотеки, межшкольные учебно-производственные комбинаты, логопедические пункты</b>	<b>907</b>	<b>0709</b>	<b>4520000</b>		<b>33 552,530</b>
<b>Обеспечение деятельности подведомственных учреждений</b>	<b>907</b>	<b>0709</b>	<b>4529900</b>		<b>33 552,530</b>
Выполнение функций бюджетными учреждениями	907	0709	4529900	001	33 552,530
<b>Целевые программы муниципальных образований</b>	<b>907</b>	<b>0709</b>	<b>7950000</b>		<b>100 853,470</b>
<b>Муниципальная программа «Дети города Смоленска» на 2011–2013 годы</b>	<b>907</b>	<b>0709</b>	<b>7957000</b>		<b>3 520,000</b>
Мероприятия в сфере образования	907	0709	7957000	022	3 520,000
<b>Муниципальная программа «Развитие системы образования города Смоленска» на 2011–2013 годы</b>	<b>907</b>	<b>0709</b>	<b>7957200</b>		<b>18 869,070</b>
Мероприятия в сфере образования	907	0709	7957200	022	18 869,070
<b>Комплексная программа противодействия злоупотреблению наркотическими средствами и психотропными веществами, их незаконному обороту на 2010–2012 годы</b>	<b>907</b>	<b>0709</b>	<b>7957700</b>		<b>390,000</b>
Мероприятия в сфере образования	907	0709	7957700	022	390,000
<b>Инвестиционная программа «Реконструкция спортивных комплексов и площадок в школах города Смоленска» на 2009–2012 годы</b>	<b>907</b>	<b>0709</b>	<b>7958700</b>		<b>77 674,400</b>
Мероприятия в сфере образования	907	0709	7958700	022	77 674,400



1	2	3	4	5	6
Долгосрочная целевая программа «Развитие международных связей в городе Смоленске на 2010–2014 гг.	907	0709	7959200		400,000
Мероприятия в сфере образования	907	0709	7959200	022	400,000
<b>СОЦИАЛЬНАЯ ПОЛИТИКА</b>	<b>907</b>	<b>1000</b>			<b>34 836,100</b>
Охрана семьи и детства	907	1004			34 836,100
Иные безвозмездные и безвозвратные перечисления	907	1004	5200000		34 836,100
Компенсация части родительской платы за содержание ребенка в государственных и муниципальных образовательных учреждениях, реализующих основную общеобразовательную программу дошкольного образования	907	1004	5201000		34 836,100
Социальные выплаты	907	1004	5201000	005	34 836,100
Наказы избирателей	907				12 765,958
<b>ОБРАЗОВАНИЕ</b>	<b>907</b>	<b>0700</b>			<b>12 765,958</b>
Дошкольное образование	907	0701			5 754,862
Исполнение наказов избирателей депутатами Смоленского городского Совета	907	0701	7810000		5 754,862
Выполнение функций бюджетными учреждениями	907	0701	7810000	001	5 754,862
Общее образование	907	0702			6 911,296
Исполнение наказов избирателей депутатами Смоленского городского Совета	907	0702	7810000		6 911,296
Выполнение функций бюджетными учреждениями	907	0702	7810000	001	6 911,296
Другие вопросы в области образования	907	0709			99,800
Исполнение наказов избирателей депутатами Смоленского городского Совета	907	0709	7810000		99,800
Выполнение функций бюджетными учреждениями	907	0709	7810000	001	99,800
Обл. указы избирателей	907				9 924,400
<b>ОБРАЗОВАНИЕ</b>	<b>907</b>	<b>0700</b>			<b>9 924,400</b>
Дошкольное образование	907	0701			4 905,400
Межбюджетные трансферты	907	0701	5210000		4 905,400
Иные межбюджетные трансферты бюджетам бюджетной системы	907	0701	5210300		4 905,400
Исполнение наказов избирателей	907	0701	5210303		4 905,400
Выполнение функций бюджетными учреждениями	907	0701	5210303	001	4 905,400
Общее образование	907	0702			4 967,000
Межбюджетные трансферты	907	0702	5210000		4 967,000
Иные межбюджетные трансферты бюджетам бюджетной системы	907	0702	5210300		4 967,000
Исполнение наказов избирателей	907	0702	5210303		4 967,000
Выполнение функций бюджетными учреждениями	907	0702	5210303	001	4 967,000
Другие вопросы в области образования	907	0709			52,000
Межбюджетные трансферты	907	0709	5210000		52,000

1	2	3	4	5	6
<b>Иные межбюджетные трансферты бюджетам бюджетной системы</b>	<b>907</b>	<b>0709</b>	<b>5210300</b>		<b>52,000</b>
<b>Исполнение наказов избирателей</b>	<b>907</b>	<b>0709</b>	<b>5210303</b>		<b>52,000</b>
Выполнение функций бюджетными учреждениями	907	0709	5210303	001	52,000
<b>УПРАВЛЕНИЕ КУЛЬТУРЫ АДМИНИСТРАЦИИ ГОРОДА СМОЛЕНСКА</b>	<b>908</b>				<b>197 595,577</b>
<b>ОБРАЗОВАНИЕ</b>	<b>908</b>	<b>0700</b>			<b>79 130,200</b>
<b>Общее образование</b>	<b>908</b>	<b>0702</b>			<b>78 750,200</b>
<b>Учреждения по внешкольной работе с детьми</b>	<b>908</b>	<b>0702</b>	<b>4230000</b>		<b>78 750,200</b>
<b>Обеспечение деятельности подведомственных учреждений</b>	<b>908</b>	<b>0702</b>	<b>4239900</b>		<b>78 750,200</b>
Выполнение функций бюджетными учреждениями	908	0702	4239900	001	78 750,200
Другие вопросы в области образования	908	0709			380,000
<b>Целевые программы муниципальных образований</b>	<b>908</b>	<b>0709</b>	<b>7950000</b>		<b>380,000</b>
<b>Муниципальная программа «Дети города Смоленска» на 2011–2013 годы</b>	<b>908</b>	<b>0709</b>	<b>7957000</b>		<b>380,000</b>
Мероприятия в сфере образования	908	0709	7957000	022	380,000
<b>КУЛЬТУРА, КИНЕМАТОГРАФИЯ</b>	<b>908</b>	<b>0800</b>			<b>115 897,877</b>
<b>Культура</b>	<b>908</b>	<b>0801</b>			<b>103 457,300</b>
<b>Дворцы и дома культуры, другие учреждения культуры и средств массовой информации</b>	<b>908</b>	<b>0801</b>	<b>4400000</b>		<b>44 271,400</b>
<b>Обеспечение деятельности подведомственных учреждений</b>	<b>908</b>	<b>0801</b>	<b>4409900</b>		<b>44 271,400</b>
Выполнение функций бюджетными учреждениями	908	0801	4409900	001	44 271,400
<b>Библиотеки</b>	<b>908</b>	<b>0801</b>	<b>4420000</b>		<b>26 135,700</b>
<b>Обеспечение деятельности подведомственных учреждений</b>	<b>908</b>	<b>0801</b>	<b>4429900</b>		<b>26 135,700</b>
Выполнение функций бюджетными учреждениями	908	0801	4429900	001	26 135,700
<b>Театры, цирки, концертные и другие организации исполнительских искусств</b>	<b>908</b>	<b>0801</b>	<b>4430000</b>		<b>10 913,700</b>
<b>Обеспечение деятельности подведомственных учреждений</b>	<b>908</b>	<b>0801</b>	<b>4439900</b>		<b>10 913,700</b>
Выполнение функций бюджетными учреждениями	908	0801	4439900	001	10 913,700
<b>Мероприятия в сфере культуры, кинематографии, средств массовой информации</b>	<b>908</b>	<b>0801</b>	<b>4500000</b>		<b>2 166,500</b>
<b>Комплектование книжных фондов библиотек муниципальных образований и государственных библиотек городов Москвы и Санкт-Петербурга</b>	<b>908</b>	<b>0801</b>	<b>4500600</b>		<b>2 166,500</b>
Выполнение функций бюджетными учреждениями	908	0801	4500600	001	2 166,500
<b>Целевые программы муниципальных образований</b>	<b>908</b>	<b>0801</b>	<b>7950000</b>		<b>19 970,000</b>
<b>Муниципальная программа «Дети города Смоленска» на 2011–2013 годы</b>	<b>908</b>	<b>0801</b>	<b>7957000</b>		<b>420,000</b>
Мероприятия по поддержке и развитию культуры, искусства, кинематографии, средств массовой информации и архивного дела	908	0801	7957000	023	420,000

1	2	3	4	5	6
<b>Комплексная программа противодействия злоупотреблению наркотическими средствами и психотропными веществами, их незаконному обороту на 2010–2012 годы</b>	<b>908</b>	<b>0801</b>	<b>7957700</b>		<b>200,000</b>
Мероприятия по поддержке и развитию культуры, искусства, кинематографии, средств массовой информации и архивного дела	908	0801	7957700	023	200,000
<b>Ведомственная целевая программа «Совершенствование организации массовой работы на 2011 год»</b>	<b>908</b>	<b>0801</b>	<b>7959100</b>		<b>13 900,000</b>
Мероприятия по поддержке и развитию культуры, искусства, кинематографии, средств массовой информации и архивного дела	908	0801	7959100	023	13 900,000
<b>Долгосрочная целевая программа «Подготовка к празднованию 1150-летия города Смоленска на 2010–2013 годы»</b>	<b>908</b>	<b>0801</b>	<b>7959800</b>		<b>5 450,000</b>
Мероприятия по поддержке и развитию культуры, искусства, кинематографии, средств массовой информации и архивного дела	908	0801	7959800	023	5 450,000
<b>Кинематография</b>	<b>908</b>	<b>0802</b>			<b>1 222,700</b>
<b>Мероприятия в сфере культуры, кинематографии, средств массовой информации</b>	<b>908</b>	<b>0802</b>	<b>4500000</b>		<b>1 222,700</b>
<b>Государственная поддержка в сфере культуры, кинематографии, средств массовой информации</b>	<b>908</b>	<b>0802</b>	<b>4508500</b>		<b>1 222,700</b>
Субсидии юридическим лицам	908	0802	4508500	006	1 222,700
<b>Другие вопросы в области культуры, кинематографии</b>	<b>908</b>	<b>0804</b>			<b>11 217,877</b>
<b>Руководство и управление в сфере установленных функций органов государственной власти субъектов Российской Федерации и органов местного самоуправления</b>	<b>908</b>	<b>0804</b>	<b>0020000</b>		<b>6 351,400</b>
<b>Центральный аппарат</b>	<b>908</b>	<b>0804</b>	<b>0020400</b>		<b>6 351,400</b>
Выполнение функций органами местного самоуправления	908	0804	0020400	500	6 351,400
<b>Мероприятия в сфере культуры, кинематографии, средств массовой информации</b>	<b>908</b>	<b>0804</b>	<b>4500000</b>		<b>166,477</b>
<b>Государственная поддержка в сфере культуры, кинематографии, средств массовой информации</b>	<b>908</b>	<b>0804</b>	<b>4508500</b>		<b>166,477</b>
Субсидии некоммерческим организациям	908	0804	4508500	019	166,477
<b>Целевые программы муниципальных образований</b>	<b>908</b>	<b>0804</b>	<b>7950000</b>		<b>4 700,000</b>
<b>Ведомственная целевая программа «Совершенствование организации массовой работы на 2011 год»</b>	<b>908</b>	<b>0804</b>	<b>7959100</b>		<b>2 700,000</b>
Мероприятия по поддержке и развитию культуры, искусства, кинематографии, средств массовой информации и архивного дела	908	0804	7959100	023	2 700,000
<b>Долгосрочная целевая программа «Подготовка к празднованию 1150-летия города Смоленска на 2010–2013 годы»</b>	<b>908</b>	<b>0804</b>	<b>7959800</b>		<b>2 000,000</b>
Мероприятия по поддержке и развитию культуры, искусства, кинематографии, средств массовой информации и архивного дела	908	0804	7959800	023	2 000,000
<b>Наказы избирателей</b>	<b>908</b>				<b>993,000</b>

Продолжение приложения 5

1	2	3	4	5	6
<b>ОБРАЗОВАНИЕ</b>	<b>908</b>	<b>0700</b>			<b>121,000</b>
<b>Общее образование</b>	<b>908</b>	<b>0702</b>			<b>121,000</b>
<b>Исполнение наказов избирателей депутатами Смоленского городского Совета</b>	<b>908</b>	<b>0702</b>	<b>7810000</b>		<b>121,000</b>
Выполнение функций бюджетными учреждениями	908	0702	7810000	001	121,000
<b>КУЛЬТУРА, КИНЕМАТОГРАФИЯ</b>	<b>908</b>	<b>0800</b>			<b>872,000</b>
<b>Культура</b>	<b>908</b>	<b>0801</b>			<b>872,000</b>
<b>Исполнение наказов избирателей депутатами Смоленского городского Совета</b>	<b>908</b>	<b>0801</b>	<b>7810000</b>		<b>872,000</b>
Выполнение функций бюджетными учреждениями	908	0801	7810000	001	872,000
<b>Обл. указы избирателей</b>	<b>908</b>				<b>1 574,500</b>
<b>ОБРАЗОВАНИЕ</b>	<b>908</b>	<b>0700</b>			<b>474,500</b>
<b>Общее образование</b>	<b>908</b>	<b>0702</b>			<b>474,500</b>
<b>Межбюджетные трансферты</b>	<b>908</b>	<b>0702</b>	<b>5210000</b>		<b>474,500</b>
<b>Иные межбюджетные трансферты бюджетам бюджетной системы</b>	<b>908</b>	<b>0702</b>	<b>5210300</b>		<b>474,500</b>
<b>Исполнение наказов избирателей</b>	<b>908</b>	<b>0702</b>	<b>5210303</b>		<b>474,500</b>
Выполнение функций бюджетными учреждениями	908	0702	5210303	001	474,500
<b>КУЛЬТУРА, КИНЕМАТОГРАФИЯ</b>	<b>908</b>	<b>0800</b>			<b>1 100,000</b>
<b>Культура</b>	<b>908</b>	<b>0801</b>			<b>1 100,000</b>
<b>Межбюджетные трансферты</b>	<b>908</b>	<b>0801</b>	<b>5210000</b>		<b>1 100,000</b>
<b>Иные межбюджетные трансферты бюджетам бюджетной системы</b>	<b>908</b>	<b>0801</b>	<b>5210300</b>		<b>1 100,000</b>
<b>Исполнение наказов избирателей</b>	<b>908</b>	<b>0801</b>	<b>5210303</b>		<b>1 100,000</b>
Выполнение функций бюджетными учреждениями	908	0801	5210303	001	1 100,000
<b>УПРАВЛЕНИЕ ЗДРАВООХРАНЕНИЯ АДМИНИСТРАЦИИ ГОРОДА СМОЛЕНСКА</b>	<b>909</b>				<b>5 130,800</b>
<b>ЗДРАВООХРАНЕНИЕ</b>	<b>909</b>	<b>0900</b>			<b>4 880,800</b>
<b>Другие вопросы в области здравоохранения</b>	<b>909</b>	<b>0909</b>			<b>4 880,800</b>
<b>Руководство и управление в сфере установленных функций органов государственной власти субъектов Российской Федерации и органов местного самоуправления</b>	<b>909</b>	<b>0909</b>	<b>0020000</b>		<b>4 880,800</b>
<b>Центральный аппарат</b>	<b>909</b>	<b>0909</b>	<b>0020400</b>		<b>4 880,800</b>
Выполнение функций органами местного самоуправления	909	0909	0020400	500	4 880,800
<b>СОЦИАЛЬНАЯ ПОЛИТИКА</b>	<b>909</b>	<b>1000</b>			<b>250,000</b>
<b>Социальное обеспечение населения</b>	<b>909</b>	<b>1003</b>			<b>250,000</b>
<b>Социальная помощь</b>	<b>909</b>	<b>1003</b>	<b>5050000</b>		<b>250,000</b>
	<b>909</b>	<b>1003</b>	<b>5056400</b>		<b>250,000</b>
<b>Предоставление дополнительной меры социальной поддержки жителям города Смоленска, имеющим тяжелые заболевания</b>	<b>909</b>	<b>1003</b>	<b>5056401</b>		<b>250,000</b>
Социальные выплаты	909	1003	5056401	005	250,000

1	2	3	4	5	6
<b>КОМИТЕТ ПО ФИЗКУЛЬТУРЕ И СПОРТУ АДМИНИСТРАЦИИ ГОРОДА СМОЛЕНСКА</b>	<b>910</b>				<b>100 040,924</b>
<b>ОБРАЗОВАНИЕ</b>	<b>910</b>	<b>0700</b>			<b>70 714,824</b>
Молодежная политика и оздоровление детей	910	0707			358,000
Целевые программы муниципальных образований	910	0707	7950000		358,000
Муниципальная программа «Дети города Смоленска» на 2011–2013 годы	910	0707	7957000		358,000
Проведение оздоровительных и других мероприятий для детей и молодежи	910	0707	7957000	447	358,000
Другие вопросы в области образования	910	0709			70 356,824
Учреждения, обеспечивающие предоставление услуг в сфере образования	910	0709	4350000		70 356,824
Обеспечение деятельности подведомственных учреждений	910	0709	4359900		70 356,824
Выполнение функций бюджетными учреждениями	910	0709	4359900	001	70 356,824
<b>ФИЗИЧЕСКАЯ КУЛЬТУРА И СПОРТ</b>	<b>910</b>	<b>1100</b>			<b>28 775,600</b>
Физическая культура	910	1101			25 059,600
Физкультурно-оздоровительная работа и спортивные мероприятия	910	1101	5120000		619,212
Организация и проведение межрегиональных, всероссийских и международных мероприятий на территории города Смоленска	910	1101	5129600		619,212
Мероприятия в области физической культуры и спорта, туризма	910	1101	5129600	080	619,212
Целевые программы муниципальных образований	910	1101	7950000		24 440,388
Муниципальная программа «Дети города Смоленска» на 2011–2013 годы	910	1101	7957000		886,000
Мероприятия в области физической культуры и спорта, туризма	910	1101	7957000	080	886,000
Комплексная программа противодействия злоупотреблению наркотическими средствами и психотропными веществами, их незаконному обороту на 2010–2012 годы	910	1101	7957700		300,000
Мероприятия в области физической культуры и спорта, туризма	910	1101	7957700	080	300,000
Ведомственная целевая программа «Развитие физической культуры и спорта в городе Смоленске» на 2009–2011 годы	910	1101	7959000		22 554,388
Мероприятия в области физической культуры и спорта, туризма	910	1101	7959000	080	22 554,388
Долгосрочная целевая программа «Развитие международных связей в городе Смоленске на 2010–2014 гг.	910	1101	7959200		270,000
Мероприятия в области физической культуры и спорта, туризма	910	1101	7959200	080	270,000
Долгосрочная целевая программа «Подготовка к празднованию 1150-летия города Смоленска на 2010–2013 годы»	910	1101	7959800		430,000
Мероприятия в области физической культуры и спорта, туризма	910	1101	7959800	080	430,000

Продолжение приложения 5

1	2	3	4	5	6
<b>Другие вопросы в области физической культуры и спорта</b>	<b>910</b>	<b>1105</b>			<b>3 716,000</b>
<b>Руководство и управление в сфере установленных функций органов государственной власти субъектов Российской Федерации и органов местного самоуправления</b>	<b>910</b>	<b>1105</b>	<b>0020000</b>		<b>3 716,000</b>
<b>Центральный аппарат</b>	<b>910</b>	<b>1105</b>	<b>0020400</b>		<b>3 716,000</b>
Выполнение функций органами местного самоуправления	910	1105	0020400	500	3 716,000
<b>Наказы избирателей</b>	<b>910</b>				<b>327,500</b>
<b>ОБРАЗОВАНИЕ</b>	<b>910</b>	<b>0700</b>			<b>327,500</b>
<b>Другие вопросы в области образования</b>	<b>910</b>	<b>0709</b>			<b>327,500</b>
<b>Исполнение наказов избирателей депутатами Смоленского городского Совета</b>	<b>910</b>	<b>0709</b>	<b>7810000</b>		<b>327,500</b>
Выполнение функций бюджетными учреждениями	910	0709	7810000	001	327,500
<b>Обл. наказы избирателей</b>	<b>910</b>				<b>223,000</b>
<b>ОБРАЗОВАНИЕ</b>	<b>910</b>	<b>0700</b>			<b>223,000</b>
<b>Другие вопросы в области образования</b>	<b>910</b>	<b>0709</b>			<b>223,000</b>
<b>Межбюджетные трансферты</b>	<b>910</b>	<b>0709</b>	<b>5210000</b>		<b>223,000</b>
<b>Иные межбюджетные трансферты бюджетам бюджетной системы</b>	<b>910</b>	<b>0709</b>	<b>5210300</b>		<b>223,000</b>
<b>Исполнение наказов избирателей</b>	<b>910</b>	<b>0709</b>	<b>5210303</b>		<b>223,000</b>
Выполнение функций бюджетными учреждениями	910	0709	5210303	001	223,000
<b>УПРАВЛЕНИЕ АРХИТЕКТУРЫ И ГРАДОСТРОИТЕЛЬСТВА АДМИНИСТРАЦИИ ГОРОДА СМОЛЕНСКА</b>	<b>916</b>				<b>31 279,000</b>
<b>НАЦИОНАЛЬНАЯ ЭКОНОМИКА</b>	<b>916</b>	<b>0400</b>			<b>31 279,000</b>
<b>Другие вопросы в области национальной экономики</b>	<b>916</b>	<b>0412</b>			<b>31 279,000</b>
<b>Руководство и управление в сфере установленных функций органов государственной власти субъектов Российской Федерации и органов местного самоуправления</b>	<b>916</b>	<b>0412</b>	<b>0020000</b>		<b>12 379,000</b>
<b>Центральный аппарат</b>	<b>916</b>	<b>0412</b>	<b>0020400</b>		<b>12 379,000</b>
Выполнение функций органами местного самоуправления	916	0412	0020400	500	12 379,000
<b>Мероприятия в области строительства, архитектуры и градостроительства</b>	<b>916</b>	<b>0412</b>	<b>3380000</b>		<b>18 000,000</b>
Выполнение функций органами местного самоуправления	916	0412	3380000	500	18 000,000
<b>Целевые программы муниципальных образований</b>	<b>916</b>	<b>0412</b>	<b>7950000</b>		<b>900,000</b>
<b>Долгосрочная целевая программа «Подготовка к празднованию 1150-летия города Смоленска на 2010–2013 годы»</b>	<b>916</b>	<b>0412</b>	<b>7959800</b>		<b>900,000</b>
Выполнение функций органами местного самоуправления	916	0412	7959800	500	900,000
<b>УПРАВЛЕНИЕ МУНИЦИПАЛЬНОГО СТРОИТЕЛЬСТВА АДМИНИСТРАЦИИ ГОРОДА СМОЛЕНСКА</b>	<b>919</b>				<b>489 543,437</b>
<b>НАЦИОНАЛЬНАЯ ЭКОНОМИКА</b>	<b>919</b>	<b>0400</b>			<b>88 853,000</b>
<b>Водное хозяйство</b>	<b>919</b>	<b>0406</b>			<b>150,000</b>
<b>Водохозяйственные мероприятия</b>	<b>919</b>	<b>0406</b>	<b>2800000</b>		<b>150,000</b>



1	2	3	4	5	6
<b>Осуществление капитального ремонта гидротехнических сооружений, находящихся в собственности субъектов Российской Федерации, муниципальной собственности, и бесхозяйных гидротехнических сооружений</b>	<b>919</b>	<b>0406</b>	<b>2800300</b>		<b>150,000</b>
Выполнение функций органами местного самоуправления	919	0406	2800300	500	150,000
<b>Транспорт</b>	<b>919</b>	<b>0408</b>			<b>43 221,300</b>
<b>Автомобильный транспорт</b>	<b>919</b>	<b>0408</b>	<b>3030000</b>		<b>3 815,300</b>
<b>Отдельные мероприятия в области автомобильного транспорта</b>	<b>919</b>	<b>0408</b>	<b>3030200</b>		<b>3 815,300</b>
Проектирование, строительство и реконструкция объектов общегражданского назначения по инвестиционным проектам со сметной стоимостью до 1 млн рублей	919	0408	3030200	600	15,300
Проектирование, строительство и реконструкция объектов общегражданского назначения по инвестиционным проектам со сметной стоимостью от 1 до 10 млн рублей	919	0408	3030200	800	3 800,000
<b>Другие виды транспорта</b>	<b>919</b>	<b>0408</b>	<b>3170000</b>		<b>39 406,000</b>
<b>Проектирование и строительство объектов транспортной инфраструктуры</b>	<b>919</b>	<b>0408</b>	<b>3170200</b>		<b>39 406,000</b>
Строительство троллейбусной линии в 7 и 8 микрорайонах «Киселевки»	919	0408	3170200	603	39 406,000
<b>Другие вопросы в области национальной экономики</b>	<b>919</b>	<b>0412</b>			<b>45 481,700</b>
<b>Руководство и управление в сфере установленных функций органов государственной власти субъектов Российской Федерации и органов местного самоуправления</b>	<b>919</b>	<b>0412</b>	<b>0020000</b>		<b>45 431,700</b>
<b>Центральный аппарат</b>	<b>919</b>	<b>0412</b>	<b>0020400</b>		<b>45 431,700</b>
Выполнение функций органами местного самоуправления	919	0412	0020400	500	45 431,700
<b>Реализация государственных функций, связанных с общегосударственным управлением</b>	<b>919</b>	<b>0412</b>	<b>0920000</b>		<b>50,000</b>
<b>Выполнение других обязательств государства</b>	<b>919</b>	<b>0412</b>	<b>0920300</b>		<b>50,000</b>
<b>Прочие выплаты по обязательствам государства</b>	<b>919</b>	<b>0412</b>	<b>0920305</b>		<b>50,000</b>
Прочие расходы	919	0412	0920305	013	50,000
<b>ЖИЛИЩНО-КОММУНАЛЬНОЕ ХОЗЯЙСТВО</b>	<b>919</b>	<b>0500</b>			<b>172 882,500</b>
<b>Жилищное хозяйство</b>	<b>919</b>	<b>0501</b>			<b>84 382,500</b>
<b>Реализация государственной политики в области приватизации и управления государственной и муниципальной собственностью</b>	<b>919</b>	<b>0501</b>	<b>0900000</b>		<b>18 342,500</b>
<b>Строительство социального жилья</b>	<b>919</b>	<b>0501</b>	<b>0900900</b>		<b>18 342,500</b>
Строительство 40 квартирного жилого дома по ул. Социалистическая	919	0501	0900900	613	18 342,500
<b>Целевые программы муниципальных образований</b>	<b>919</b>	<b>0501</b>	<b>7950000</b>		<b>66 040,000</b>
<b>Долгосрочная целевая программа «Подготовка к празднованию 1150-летия города Смоленска на 2010–2013 годы»</b>	<b>919</b>	<b>0501</b>	<b>7959800</b>		<b>66 040,000</b>
Выполнение функций органами местного самоуправления	919	0501	7959800	500	66 040,000



Продолжение приложения 5

1	2	3	4	5	6
<b>Благоустройство</b>	<b>919</b>	<b>0503</b>			<b>88 500,000</b>
<b>Благоустройство</b>	<b>919</b>	<b>0503</b>	<b>6000000</b>		<b>3 500,000</b>
<b>Прочие мероприятия по благоустройству городских округов</b>	<b>919</b>	<b>0503</b>	<b>6000500</b>		<b>3 500,000</b>
Выполнение функций органами местного самоуправления	919	0503	6000500	500	3 500,000
<b>Целевые программы муниципальных образований</b>	<b>919</b>	<b>0503</b>	<b>7950000</b>		<b>85 000,000</b>
<b>Долгосрочная целевая программа «Подготовка к празднованию 1150-летия города Смоленска на 2010–2013 годы»</b>	<b>919</b>	<b>0503</b>	<b>7959800</b>		<b>85 000,000</b>
Выполнение функций органами местного самоуправления	919	0503	7959800	500	85 000,000
<b>ОБРАЗОВАНИЕ</b>	<b>919</b>	<b>0700</b>			<b>202 719,800</b>
<b>Дошкольное образование</b>	<b>919</b>	<b>0701</b>			<b>41 057,800</b>
<b>Детские дошкольные учреждения</b>	<b>919</b>	<b>0701</b>	<b>4200000</b>		<b>41 057,800</b>
<b>Обеспечение деятельности подведомственных учреждений</b>	<b>919</b>	<b>0701</b>	<b>4209900</b>		<b>41 057,800</b>
Выполнение функций органами местного самоуправления	919	0701	4209900	500	500,000
Строительство детского сада на 100 мест по ул. М. Октябрьской	919	0701	4209900	604	40 557,800
<b>Общее образование</b>	<b>919</b>	<b>0702</b>			<b>43 448,000</b>
<b>Школы – детские сады, школы начальные, неполные средние и средние</b>	<b>919</b>	<b>0702</b>	<b>4210000</b>		<b>15 298,000</b>
<b>Обеспечение деятельности подведомственных учреждений</b>	<b>919</b>	<b>0702</b>	<b>4219900</b>		<b>15 298,000</b>
Строительство пристройки к гимназии экономического профиля по ул. Багратиона	919	0702	4219900	605	15 298,000
<b>Целевые программы муниципальных образований</b>	<b>919</b>	<b>0702</b>	<b>7950000</b>		<b>28 150,000</b>
<b>Долгосрочная целевая программа «Подготовка к празднованию 1150-летия города Смоленска на 2010–2013 годы»</b>	<b>919</b>	<b>0702</b>	<b>7959800</b>		<b>28 150,000</b>
Выполнение функций органами местного самоуправления	919	0702	7959800	500	28 150,000
<b>Другие вопросы в области образования</b>	<b>919</b>	<b>0709</b>			<b>118 214,000</b>
<b>Целевые программы муниципальных образований</b>	<b>919</b>	<b>0709</b>	<b>7950000</b>		<b>118 214,000</b>
<b>Долгосрочная целевая программа «Подготовка к празднованию 1150-летия города Смоленска на 2010–2013 годы»</b>	<b>919</b>	<b>0709</b>	<b>7959800</b>		<b>118 214,000</b>
Выполнение функций органами местного самоуправления	919	0709	7959800	500	118 214,000
<b>КУЛЬТУРА, КИНЕМАТОГРАФИЯ</b>	<b>919</b>	<b>0800</b>			<b>2 200,000</b>
<b>Культура</b>	<b>919</b>	<b>0801</b>			<b>2 200,000</b>
<b>Дворцы и дома культуры, другие учреждения культуры и средств массовой информации</b>	<b>919</b>	<b>0801</b>	<b>4400000</b>		<b>2 200,000</b>
<b>Обеспечение деятельности подведомственных учреждений</b>	<b>919</b>	<b>0801</b>	<b>4409900</b>		<b>2 200,000</b>
Проектирование, строительство и реконструкция объектов общегражданского назначения по инвестиционным проектам со сметной стоимостью до 1 млн рублей	919	0801	4409900	600	200,000
Проектирование, строительство и реконструкция объектов общегражданского назначения по инвестиционным проектам со сметной стоимостью от 1 до 10 млн рублей	919	0801	4409900	800	2 000,000

1	2	3	4	5	6
<b>ЗДРАВООХРАНЕНИЕ</b>	<b>919</b>	<b>0900</b>			<b>10 727,500</b>
<b>Стационарная медицинская помощь</b>	<b>919</b>	<b>0901</b>			<b>8 727,500</b>
<b>Больницы, клиники, госпитали, медико-санитарные части</b>	<b>919</b>	<b>0901</b>	<b>4700000</b>		<b>8 727,500</b>
<b>Обеспечение деятельности подведомственных учреждений</b>	<b>919</b>	<b>0901</b>	<b>4709900</b>		<b>8 727,500</b>
Проектирование, строительство и реконструкция объектов общегражданского назначения по инвестиционным проектам со сметной стоимостью от 1 до 10 млн рублей	919	0901	4709900	800	8 727,500
<b>Амбулаторная помощь</b>	<b>919</b>	<b>0902</b>			<b>2 000,000</b>
<b>Поликлиники, амбулатории, диагностические центры</b>	<b>919</b>	<b>0902</b>	<b>4710000</b>		<b>2 000,000</b>
<b>Обеспечение деятельности подведомственных учреждений</b>	<b>919</b>	<b>0902</b>	<b>4719900</b>		<b>2 000,000</b>
Проектирование, строительство и реконструкция объектов общегражданского назначения по инвестиционным проектам со сметной стоимостью от 1 до 10 млн рублей	919	0902	4719900	800	2 000,000
<b>СОЦИАЛЬНАЯ ПОЛИТИКА</b>	<b>919</b>	<b>1000</b>			<b>9 832,927</b>
<b>Социальное обеспечение населения</b>	<b>919</b>	<b>1003</b>			<b>9 832,927</b>
<b>Федеральная целевая программа «Жилище» на 2002–2010 годы</b>	<b>919</b>	<b>1003</b>	<b>1040000</b>		<b>2 638,628</b>
<b>Подпрограмма «Обеспечение жильем молодых семей»</b>	<b>919</b>	<b>1003</b>	<b>1040200</b>		<b>2 638,628</b>
Социальные выплаты	919	1003	1040200	005	2 638,628
<b>Региональные целевые программы</b>	<b>919</b>	<b>1003</b>	<b>5220000</b>		<b>7 194,299</b>
<b>Долгосрочная областная целевая программа «Обеспечение жильем молодых семей» на 2009–2010 годы</b>	<b>919</b>	<b>1003</b>	<b>5224200</b>		<b>7 194,299</b>
Социальные выплаты	919	1003	5224200	005	2 174,499
<b>Расходы бюджета муниципального образования, возникающие при выполнении полномочий органов местного самоуправления по вопросам местного значения при получении субсидий в рамках Долгосрочной областной целевой программы «Обеспечение жильем молодых семей» на 2009–2010 годы</b>	<b>919</b>	<b>1003</b>	<b>5224201</b>		<b>5 019,800</b>
Социальные выплаты	919	1003	5224201	005	5 019,800
<b>ФИЗИЧЕСКАЯ КУЛЬТУРА И СПОРТ</b>	<b>919</b>	<b>1100</b>			<b>2 327,710</b>
<b>Физическая культура</b>	<b>919</b>	<b>1101</b>			<b>2 327,710</b>
<b>Физкультурно-оздоровительная работа и спортивные мероприятия</b>	<b>919</b>	<b>1101</b>	<b>5120000</b>		<b>2 327,710</b>
<b>Мероприятия в области здравоохранения, спорта и физической культуры</b>	<b>919</b>	<b>1101</b>	<b>5129700</b>		<b>2 327,710</b>
Выполнение функций органами местного самоуправления	919	1101	5129700	500	2 327,710
<b>УПРАВЛЕНИЕ ОПЕКИ И ПОПЕЧИТЕЛЬСТВА АДМИНИСТРАЦИИ ГОРОДА СМОЛЕНСКА</b>	<b>922</b>				<b>69 003,900</b>
<b>ОБРАЗОВАНИЕ</b>	<b>922</b>	<b>0700</b>			<b>15 770,000</b>
<b>Другие вопросы в области образования</b>	<b>922</b>	<b>0709</b>			<b>15 770,000</b>
<b>Межбюджетные трансферты</b>	<b>922</b>	<b>0709</b>	<b>5210000</b>		<b>15 770,000</b>

Продолжение приложения 5

1	2	3	4	5	6
Субвенции бюджетам муниципальных образований для финансового обеспечения расходных обязательств муниципальных образований, возникающих при выполнении государственных полномочий Российской Федерации, субъектов Российской Федерации, переданных для осуществления органам местного самоуправления в установленном порядке	922	0709	5210200		15 770,000
Организация и осуществление деятельности по опеке и попечительству	922	0709	5210206		15 770,000
Выполнение функций органами местного самоуправления	922	0709	5210206	500	15 770,000
<b>СОЦИАЛЬНАЯ ПОЛИТИКА</b>	922	1000			53 233,900
Социальное обеспечение населения	922	1003			1 701,300
Межбюджетные трансферты	922	1003	5210000		1 701,300
Субвенции бюджетам муниципальных образований для финансового обеспечения расходных обязательств муниципальных образований, возникающих при выполнении государственных полномочий Российской Федерации, субъектов Российской Федерации, переданных для осуществления органам местного самоуправления в установленном порядке	922	1003	5210200		1 701,300
Ежемесячная денежная компенсация на проезд на городском, пригородном, в сельской местности на внутрирайонном транспорте (кроме такси), а также проезд один раз в год к месту жительства и обратно к месту учебы детей-сирот и детей, оставшихся без попечения родителей, обучающихся в муниципальных образовательных учреждениях	922	1003	5210202		1 701,300
Социальные выплаты	922	1003	5210202	005	1 701,300
Охрана семьи и детства	922	1004			49 620,300
Иные безвозмездные и безвозвратные перечисления	922	1004	5200000		49 620,300
Содержание ребенка в семье опекуна и приемной семье, а также вознаграждение, причитающееся приемному родителю	922	1004	5201300		49 620,300
Выплаты приемной семье на содержание подопечных детей	922	1004	5201311		6 145,700
Социальные выплаты	922	1004	5201311	005	6 145,700
Вознаграждение, причитающееся приемному родителю	922	1004	5201312		3 941,500
Социальные выплаты	922	1004	5201312	005	3 941,500
Выплаты семьям опекунов на содержание подопечных детей	922	1004	5201313		39 533,100
Социальные выплаты	922	1004	5201313	005	39 533,100
Другие вопросы в области социальной политики	922	1006			1 912,300
Реализация государственных функций в области социальной политики	922	1006	5140000		97,300
Разработка и реализация комплекса мер по оказанию поддержки детям, оказавшимся в трудной жизненной ситуации	922	1006	5140800		97,300
Грант Фонда поддержки детей, находящихся в трудной жизненной ситуации	922	1006	5140800	903	97,300
Целевые программы муниципальных образований	922	1006	7950000		1 815,000

Продолжение приложения 5

1	2	3	4	5	6
Муниципальная программа «Дети города Смоленска» на 2011–2013 годы	922	1006	7957000		1 715,000
Мероприятия в области социальной политики	922	1006	7957000	068	1 715,000
Долгосрочная целевая программа «Развитие внутреннего и въездного туризма в городе-герое Смоленске на 2009–2012 годы»	922	1006	7957400		100,000
Мероприятия в области социальной политики	922	1006	7957400	068	100,000
<b>ВСЕГО</b>					<b>5 367 786,391</b>

Приложение № 6  
к решению 24-й сессии  
Смоленского городского Совета IV созыва  
от 27.05.2011 № 341

### Объем бюджетных ассигнований на реализацию городских целевых программ на 2011 год

Приложение № 9

тыс. руб.

Наименование	Целевая статья	Код главного рас- порядителя средств бюджета г. Смоленска (прямого получателя)	Раздел, подраздел	Вид расходов	Сумма
1	2	3	4	5	6
<b>ЦЕЛЕВЫЕ ПРОГРАММЫ МУНИЦИПАЛЬНЫХ ОБРАЗОВАНИЙ</b>	<b>7950000</b>				<b>2 220 678,753</b>
<b>МУНИЦИПАЛЬНАЯ ПРОГРАММА «ДЕТИ ГОРОДА СМОЛЕНСКА» НА 2011–2013 ГОДЫ</b>	<b>7957000</b>				<b>17 296,000</b>
Управление жилищно-коммунального хозяйства Администрации г. Смоленска	7957000	906			1 500,000
<b>СОЦИАЛЬНАЯ ПОЛИТИКА</b>	<b>7957000</b>	<b>906</b>	<b>1000</b>		<b>1 500,000</b>
<i>Социальное обеспечение населения</i>	<i>7957000</i>	<i>906</i>	<i>1003</i>		<i>1 500,000</i>
Мероприятия в области социальной политики	7957000	906	1003	068	1 500,000
Управление образования и молодежной политики Администрации города Смоленска	7957000	907			12 037,000
<b>ОБРАЗОВАНИЕ</b>	<b>7957000</b>	<b>907</b>	<b>0700</b>		<b>12 037,000</b>
<i>Молодежная политика и оздоровление детей</i>	<i>7957000</i>	<i>907</i>	<i>0707</i>		<i>8 517,000</i>
Проведение оздоровительных и других мероприятий для детей и молодежи	7957000	907	0707	447	8 517,000



Продолжение приложения 6

1	2	3	4	5	6
<i>Другие вопросы в области образования</i>	7957000	907	0709		3 520,000
Мероприятия в сфере образования	7957000	907	0709	022	3 520,000
<b>Управление культуры Администрации города Смоленска</b>	<b>7957000</b>	<b>908</b>			<b>800,000</b>
<b>ОБРАЗОВАНИЕ</b>	7957000	908	0700		380,000
<i>Другие вопросы в области образования</i>	7957000	908	0709		380,000
Мероприятия в сфере образования	7957000	908	0709	022	380,000
<b>КУЛЬТУРА, КИНЕМАТОГРАФИЯ</b>	7957000	908	0800		420,000
<i>Культура</i>	7957000	908	0801		420,000
Мероприятия по поддержке и развитию культуры, искусства, кинематографии, средств массовой информации и архивного дела	7957000	908	0801	023	420,000
<b>Комитет по физкультуре и спорту Администрации города Смоленска</b>	<b>7957000</b>	<b>910</b>			<b>1 244,000</b>
<b>ОБРАЗОВАНИЕ</b>	7957000	910	0700		358,000
<i>Молодежная политика и оздоровление детей</i>	7957000	910	0707		358,000
Проведение оздоровительных и других мероприятий для детей и молодежи	7957000	910	0707	447	358,000
<b>ФИЗИЧЕСКАЯ КУЛЬТУРА И СПОРТ</b>	7957000	910	1100		886,000
<i>Физическая культура</i>	7957000	910	1101		886,000
Мероприятия в области физической культуры и спорта, туризма	7957000	910	1101	080	886,000
<b>Управление опеки и попечительства Администрации города Смоленска</b>	<b>7957000</b>	<b>922</b>			<b>1 715,000</b>
<b>СОЦИАЛЬНАЯ ПОЛИТИКА</b>	7957000	922	1000		1 715,000
<i>Другие вопросы в области социальной политики</i>	7957000	922	1006		1 715,000
Мероприятия в области социальной политики	7957000	922	1006	068	1 715,000
<b>МУНИЦИПАЛЬНАЯ ПРОГРАММА «РАЗВИТИЕ СИСТЕМЫ ОБРАЗОВАНИЯ ГОРОДА СМОЛЕНСКА» НА 2011–2013 ГОДЫ</b>	<b>7957200</b>				<b>813 484,450</b>
<b>Управление образования и молодежной политики Администрации города Смоленска</b>	<b>7957200</b>	<b>907</b>			<b>813 484,450</b>
<b>ОБРАЗОВАНИЕ</b>	7957200	907	0700		813 484,450
<i>Дошкольное образование</i>	7957200	907	0701		490 867,206
Мероприятия в сфере образования	7957200	907	0701	022	490 867,206
<i>Общее образование</i>	7957200	907	0702		303 748,174
Мероприятия в сфере образования	7957200	907	0702	022	303 748,174
<i>Другие вопросы в области образования</i>	7957200	907	0709		18 869,070
Мероприятия в сфере образования	7957200	907	0709	022	18 869,070
<b>ДОЛГОСРОЧНАЯ ЦЕЛЕВАЯ ПРОГРАММА «РАЗВИТИЕ ВНУТРЕННЕГО И ВЪЕЗДНОГО ТУРИЗМА В ГОРОДЕ-ГЕРОЕ СМОЛЕНСКЕ НА 2009–2012 ГОДЫ»</b>	<b>7957400</b>				<b>700,000</b>
<b>Администрация города Смоленска</b>	<b>7957400</b>	<b>902</b>			<b>600,000</b>
<b>ФИЗИЧЕСКАЯ КУЛЬТУРА И СПОРТ</b>	7957400	902	1100		600,000
<i>Другие вопросы в области физической культуры и спорта</i>	7957400	902	1105		600,000

Продолжение приложения 6

1	2	3	4	5	6
Мероприятия в области физической культуры и спорта, туризма	7957400	902	1105	080	600,000
<b>Управление опеки и попечительства Администрации города Смоленска</b>	<b>7957400</b>	<b>922</b>			<b>100,000</b>
<b>СОЦИАЛЬНАЯ ПОЛИТИКА</b>	<b>7957400</b>	<b>922</b>	<b>1000</b>		<b>100,000</b>
<i>Другие вопросы в области социальной политики</i>	<i>7957400</i>	<i>922</i>	<i>1006</i>		<i>100,000</i>
Мероприятия в области социальной политики	7957400	922	1006	068	100,000
<b>КОМПЛЕКСНАЯ ПРОГРАММА ПРОТИВОДЕЙСТВИЯ ЗЛОУПОТРЕБЛЕНИЮ НАРКОТИЧЕСКИМИ СРЕДСТВАМИ И ПСИХОТРОПНЫМИ ВЕЩЕСТВАМИ, ИХ НЕЗАКОННОМУ ОБОРОТУ НА 2010–2012 ГОДЫ</b>	<b>7957700</b>				<b>890,000</b>
<b>Управление образования и молодежной политики Администрации города Смоленска</b>	<b>7957700</b>	<b>907</b>			<b>390,000</b>
<b>ОБРАЗОВАНИЕ</b>	<b>7957700</b>	<b>907</b>	<b>0700</b>		<b>390,000</b>
<i>Другие вопросы в области образования</i>	<i>7957700</i>	<i>907</i>	<i>0709</i>		<i>390,000</i>
Мероприятия в сфере образования	7957700	907	0709	022	390,000
<b>Управление культуры Администрации города Смоленска</b>	<b>7957700</b>	<b>908</b>			<b>200,000</b>
<b>КУЛЬТУРА, КИНЕМАТОГРАФИЯ</b>	<b>7957700</b>	<b>908</b>	<b>0800</b>		<b>200,000</b>
<i>Культура</i>	<i>7957700</i>	<i>908</i>	<i>0801</i>		<i>200,000</i>
Мероприятия по поддержке и развитию культуры, искусства, кинематографии, средств массовой информации и архивного дела	7957700	908	0801	023	200,000
<b>Комитет по физкультуре и спорту Администрации города Смоленска</b>	<b>7957700</b>	<b>910</b>			<b>300,000</b>
<b>ФИЗИЧЕСКАЯ КУЛЬТУРА И СПОРТ</b>	<b>7957700</b>	<b>910</b>	<b>1100</b>		<b>300,000</b>
<i>Физическая культура</i>	<i>7957700</i>	<i>910</i>	<i>1101</i>		<i>300,000</i>
Мероприятия в области физической культуры и спорта, туризма	7957700	910	1101	080	300,000
<b>ДОЛГОСРОЧНАЯ ЦЕЛЕВАЯ ПРОГРАММА ПО ПРОФИЛАКТИКЕ ПРАВОНАРУШЕНИЙ И УКРЕПЛЕНИЮ ПРАВОПОРЯДКА В г. СМОЛЕНСКЕ НА 2011–2014 ГОДЫ</b>	<b>7958000</b>				<b>1 478,520</b>
<b>Администрация Ленинского района г. Смоленска</b>	<b>7958000</b>	<b>903</b>			<b>472,860</b>
<b>ОБЩЕГОСУДАРСТВЕННЫЕ ВОПРОСЫ</b>	<b>7958000</b>	<b>903</b>	<b>0100</b>		<b>472,860</b>
<i>Другие общегосударственные вопросы</i>	<i>7958000</i>	<i>903</i>	<i>0113</i>		<i>472,860</i>
Выполнение функций органами местного самоуправления	7958000	903	0113	500	472,860
<b>Администрация Заднепровского района г. Смоленска</b>	<b>7958000</b>	<b>904</b>			<b>532,800</b>
<b>ОБЩЕГОСУДАРСТВЕННЫЕ ВОПРОСЫ</b>	<b>7958000</b>	<b>904</b>	<b>0100</b>		<b>532,800</b>
<i>Другие общегосударственные вопросы</i>	<i>7958000</i>	<i>904</i>	<i>0113</i>		<i>532,800</i>
Выполнение функций органами местного самоуправления	7958000	904	0113	500	532,800





Продолжение приложения 6

1	2	3	4	5	6
Администрация Промышленного района города Смоленска	7958000	905			472,860
<b>ОБЩЕГОСУДАРСТВЕННЫЕ ВОПРОСЫ</b>	7958000	905	0100		472,860
<i>Другие общегосударственные вопросы</i>	7958000	905	0113		472,860
Выполнение функций органами местного самоуправления	7958000	905	0113	500	472,860
<b>ДОЛГОСРОЧНАЯ ЦЕЛЕВАЯ ПРОГРАММА «РАЗВИТИЕ МАЛОГО И СРЕДНЕГО ПРЕДПРИНИМАТЕЛЬСТВА ГОРОДА СМОЛЕНСКА В 2010–2012 гг.»</b>	7958100				2 654,000
Администрация города Смоленска	7958100	902			2 654,000
<b>НАЦИОНАЛЬНАЯ ЭКОНОМИКА</b>	7958100	902	0400		2 654,000
<i>Другие вопросы в области национальной экономики</i>	7958100	902	0412		2 654,000
Субсидии юридическим лицам	7958100	902	0412	006	1 300,000
Выполнение функций органами местного самоуправления	7958100	902	0412	500	1 354,000
<b>КОМПЛЕКСНАЯ ПРОГРАММА РЕКОНСТРУКЦИИ, РЕМОНТА, СТРОИТЕЛЬСТВА, СОДЕРЖАНИЯ УЛИЧНО-ДОРОЖНОЙ СЕТИ, ИСКУССТВЕННЫХ СООРУЖЕНИЙ И ДВОРОВЫХ ТЕРРИТОРИЙ ГОРОДА СМОЛЕНСКА НА ПЕРИОД 2007–2011 ГОДЫ</b>	7958400				141 840,000
Управление жилищно-коммунального хозяйства Администрации г. Смоленска	7958400	906			141 840,000
<b>ЖИЛИЩНО-КОММУНАЛЬНОЕ ХОЗЯЙСТВО</b>	7958400	906	0500		141 840,000
<i>Благоустройство</i>	7958400	906	0503		141 840,000
Субсидии некоммерческим организациям	7958400	906	0503	019	96 749,000
Выполнение функций органами местного самоуправления	7958400	906	0503	500	45 091,000
<b>ИНВЕСТИЦИОННАЯ ПРОГРАММА «РЕКОНСТРУКЦИЯ СПОРТИВНЫХ КОМПЛЕКСОВ И ПЛОЩАДОК В ШКОЛАХ ГОРОДА СМОЛЕНСКА» НА 2009–2012 ГОДЫ</b>	7958700				77 674,400
Управление образования и молодежной политики Администрации города Смоленска	7958700	907			77 674,400
<b>ОБРАЗОВАНИЕ</b>	7958700	907	0700		77 674,400
<i>Другие вопросы в области образования</i>	7958700	907	0709		77 674,400
Мероприятия в сфере образования	7958700	907	0709	022	77 674,400
<b>ВЕДОМСТВЕННАЯ ЦЕЛЕВАЯ ПРОГРАММА «МОЛОДЕЖЬ ГОРОДА СМОЛЕНСКА» НА 2009–2011 ГОДЫ</b>	7958900				1 518,300
Администрация Ленинского района г. Смоленска	7958900	903			144,600
<b>ОБРАЗОВАНИЕ</b>	7958900	903	0700		144,600
<i>Молодежная политика и оздоровление детей</i>	7958900	903	0707		144,600
Проведение оздоровительных и других мероприятий для детей и молодежи	7958900	903	0707	447	144,600



Продолжение приложения 6

1	2	3	4	5	6
Администрация Заднепровского района г. Смоленска	7958900	904			144,600
<b>ОБРАЗОВАНИЕ</b>	7958900	904	0700		144,600
<i>Молодежная политика и оздоровление детей</i>	7958900	904	0707		144,600
Проведение оздоровительных и других мероприятий для детей и молодежи	7958900	904	0707	447	144,600
Администрация Промышленного района города Смоленска	7958900	905			144,600
<b>ОБРАЗОВАНИЕ</b>	7958900	905	0700		144,600
<i>Молодежная политика и оздоровление детей</i>	7958900	905	0707		144,600
Проведение оздоровительных и других мероприятий для детей и молодежи	7958900	905	0707	447	144,600
Управление образования и молодежной политики Администрации города Смоленска	7958900	907			1 084,500
<b>ОБРАЗОВАНИЕ</b>	7958900	907	0700		1 084,500
<i>Молодежная политика и оздоровление детей</i>	7958900	907	0707		1 084,500
Проведение оздоровительных и других мероприятий для детей и молодежи	7958900	907	0707	447	1 084,500
<b>ВЕДОМСТВЕННАЯ ЦЕЛЕВАЯ ПРОГРАММА «РАЗВИТИЕ ФИЗИЧЕСКОЙ КУЛЬТУРЫ И СПОРТА В ГОРОДЕ СМОЛЕНСКЕ» НА 2009–2011 ГОДЫ</b>	7959000				23 184,388
Администрация Ленинского района г. Смоленска	7959000	903			210,000
<b>ФИЗИЧЕСКАЯ КУЛЬТУРА И СПОРТ</b>	7959000	903	1100		210,000
<i>Физическая культура</i>	7959000	903	1101		210,000
Мероприятия в области физической культуры и спорта, туризма	7959000	903	1101	080	210,000
Администрация Заднепровского района г. Смоленска	7959000	904			210,000
<b>ФИЗИЧЕСКАЯ КУЛЬТУРА И СПОРТ</b>	7959000	904	1100		210,000
<i>Физическая культура</i>	7959000	904	1101		210,000
Мероприятия в области физической культуры и спорта, туризма	7959000	904	1101	080	210,000
Администрация Промышленного района города Смоленска	7959000	905			210,000
<b>ФИЗИЧЕСКАЯ КУЛЬТУРА И СПОРТ</b>	7959000	905	1100		210,000
<i>Физическая культура</i>	7959000	905	1101		210,000
Мероприятия в области физической культуры и спорта, туризма	7959000	905	1101	080	210,000
Комитет по физкультуре и спорту Администрации города Смоленска	7959000	910			22 554,388
<b>ФИЗИЧЕСКАЯ КУЛЬТУРА И СПОРТ</b>	7959000	910	1100		22 554,388
<i>Физическая культура</i>	7959000	910	1101		22 554,388
Мероприятия в области физической культуры и спорта, туризма	7959000	910	1101	080	22 554,388

Продолжение приложения 6

1	2	3	4	5	6
<b>ВЕДОМСТВЕННАЯ ЦЕЛЕВАЯ ПРОГРАММА «СОВЕРШЕНСТВОВАНИЕ ОРГАНИЗАЦИИ МАССОВОЙ РАБОТЫ НА 2011 ГОД»</b>	<b>7959100</b>				<b>19 075,000</b>
<b>Администрация города Смоленска</b>	<b>7959100</b>	<b>902</b>			<b>1 605,000</b>
<b>КУЛЬТУРА, КИНЕМАТОГРАФИЯ</b>	<b>7959100</b>	<b>902</b>	<b>0800</b>		<b>1 605,000</b>
<b>Культура</b>	<b>7959100</b>	<b>902</b>	<b>0801</b>		<b>1 605,000</b>
Мероприятия по поддержке и развитию культуры, искусства, кинематографии, средств массовой информации и архивного дела	7959100	902	0801	023	1 605,000
<b>Администрация Ленинского района г. Смоленска</b>	<b>7959100</b>	<b>903</b>			<b>290,000</b>
<b>КУЛЬТУРА, КИНЕМАТОГРАФИЯ</b>	<b>7959100</b>	<b>903</b>	<b>0800</b>		<b>290,000</b>
<b>Культура</b>	<b>7959100</b>	<b>903</b>	<b>0801</b>		<b>290,000</b>
Мероприятия по поддержке и развитию культуры, искусства, кинематографии, средств массовой информации и архивного дела	7959100	903	0801	023	290,000
<b>Администрация Заднепровского района г. Смоленска</b>	<b>7959100</b>	<b>904</b>			<b>290,000</b>
<b>КУЛЬТУРА, КИНЕМАТОГРАФИЯ</b>	<b>7959100</b>	<b>904</b>	<b>0800</b>		<b>290,000</b>
<b>Культура</b>	<b>7959100</b>	<b>904</b>	<b>0801</b>		<b>290,000</b>
Мероприятия по поддержке и развитию культуры, искусства, кинематографии, средств массовой информации и архивного дела	7959100	904	0801	023	290,000
<b>Администрация Промышленного района города Смоленска</b>	<b>7959100</b>	<b>905</b>			<b>290,000</b>
<b>КУЛЬТУРА, КИНЕМАТОГРАФИЯ</b>	<b>7959100</b>	<b>905</b>	<b>0800</b>		<b>290,000</b>
<b>Культура</b>	<b>7959100</b>	<b>905</b>	<b>0801</b>		<b>290,000</b>
Мероприятия по поддержке и развитию культуры, искусства, кинематографии, средств массовой информации и архивного дела	7959100	905	0801	023	290,000
<b>Управление культуры Администрации города Смоленска</b>	<b>7959100</b>	<b>908</b>			<b>16 600,000</b>
<b>КУЛЬТУРА, КИНЕМАТОГРАФИЯ</b>	<b>7959100</b>	<b>908</b>	<b>0800</b>		<b>16 600,000</b>
<b>Культура</b>	<b>7959100</b>	<b>908</b>	<b>0801</b>		<b>13 900,000</b>
Мероприятия по поддержке и развитию культуры, искусства, кинематографии, средств массовой информации и архивного дела	7959100	908	0801	023	13 900,000
<b>Другие вопросы в области культуры, кинематографии</b>	<b>7959100</b>	<b>908</b>	<b>0804</b>		<b>2 700,000</b>
Мероприятия по поддержке и развитию культуры, искусства, кинематографии, средств массовой информации и архивного дела	7959100	908	0804	023	2 700,000
<b>ДОЛГОСРОЧНАЯ ЦЕЛЕВАЯ ПРОГРАММА «РАЗВИТИЕ МЕЖДУНАРОДНЫХ СВЯЗЕЙ В ГОРОДЕ СМОЛЕНСКЕ НА 2010–2014 гг.</b>	<b>7959200</b>				<b>1 670,000</b>
<b>Администрация города Смоленска</b>	<b>7959200</b>	<b>902</b>			<b>1 000,000</b>
<b>ФИЗИЧЕСКАЯ КУЛЬТУРА И СПОРТ</b>	<b>7959200</b>	<b>902</b>	<b>1100</b>		<b>1 000,000</b>
<b>Другие вопросы в области физической культуры и спорта</b>	<b>7959200</b>	<b>902</b>	<b>1105</b>		<b>1 000,000</b>
Выполнение функций органами местного самоуправления	7959200	902	1105	500	1 000,000

Продолжение приложения 6

1	2	3	4	5	6
Управление образования и молодежной политики Администрации города Смоленска	7959200	907			400,000
<b>ОБРАЗОВАНИЕ</b>	7959200	907	0700		400,000
<i>Другие вопросы в области образования</i>	7959200	907	0709		400,000
Мероприятия в сфере образования	7959200	907	0709	022	400,000
Комитет по физкультуре и спорту Администрации города Смоленска	7959200	910			270,000
<b>ФИЗИЧЕСКАЯ КУЛЬТУРА И СПОРТ</b>	7959200	910	1100		270,000
<i>Физическая культура</i>	7959200	910	1101		270,000
Мероприятия в области физической культуры и спорта, туризма	7959200	910	1101	080	270,000
<b>МУНИЦИПАЛЬНАЯ ПРОГРАММА ПОДГОТОВКА ЖКХ ГОРОДА СМОЛЕНСКА К ОСЕННЕ-ЗИМНЕМУ ПЕРИОДУ 2011–2012 гг.»</b>	7959300				124 074,798
Управление жилищно-коммунального хозяйства Администрации г. Смоленска	7959300	906			124 074,798
<b>ЖИЛИЩНО-КОММУНАЛЬНОЕ ХОЗЯЙСТВО</b>	7959300	906	0500		124 074,798
<i>Коммунальное хозяйство</i>	7959300	906	0502		124 074,798
Выполнение функций органами местного самоуправления	7959300	906	0502	500	124 074,798
<b>ПРОГРАММА ПОЭТАПНОГО ПЕРЕХОДА НА ОТПУСК КОММУНАЛЬНЫХ РЕСУРСОВ ПОТРЕБИТЕЛЯМ В СООТВЕТСТВИИ С ПОКАЗАТЕЛЯМИ КОЛЛЕКТИВНЫХ (ОБЩЕДОМОВЫХ) ПРИБОРОВ УЧЕТА ПОТРЕБЛЕНИЯ НА ТЕРРИТОРИИ г. СМОЛЕНСКА НА 2009–2011 гг.</b>	7959400				48 185,000
Управление жилищно-коммунального хозяйства Администрации г. Смоленска	7959400	906			48 185,000
<b>ЖИЛИЩНО-КОММУНАЛЬНОЕ ХОЗЯЙСТВО</b>	7959400	906	0500		48 185,000
<i>Коммунальное хозяйство</i>	7959400	906	0502		48 185,000
Выполнение функций органами местного самоуправления	7959400	906	0502	500	48 185,000
<b>ДОЛГОСРОЧНАЯ ЦЕЛЕВАЯ ПРОГРАММА «ПОДГОТОВКА К ПРАЗДНОВАНИЮ 1150-ЛЕТИЯ ГОРОДА СМОЛЕНСКА НА 2010–2013 ГОДЫ»</b>	7959800				926 953,897
Администрация города Смоленска	7959800	902			122 600,000
<b>ОБЩЕГОСУДАРСТВЕННЫЕ ВОПРОСЫ</b>	7959800	902	0100		5 600,000
<i>Другие общегосударственные вопросы</i>	7959800	902	0113		5 600,000
Выполнение функций органами местного самоуправления	7959800	902	0113	500	5 600,000
<b>НАЦИОНАЛЬНАЯ ЭКОНОМИКА</b>	7959800	902	0400		117 000,000
<i>Транспорт</i>	7959800	902	0408		117 000,000
Выполнение функций органами местного самоуправления	7959800	902	0408	500	117 000,000

Продолжение приложения 6

1	2	3	4	5	6
<b>Управление жилищно-коммунального хозяйства Администрации г. Смоленска</b>	<b>7959800</b>	<b>906</b>			<b>498 169,897</b>
<b><i>ЖИЛИЩНО-КОММУНАЛЬНОЕ ХОЗЯЙСТВО</i></b>	<b>7959800</b>	<b>906</b>	<b>0500</b>		<b>498 169,897</b>
<b><i>Жилищное хозяйство</i></b>	<b>7959800</b>	<b>906</b>	<b>0501</b>		<b>54 390,637</b>
Выполнение функций органами местного самоуправления	7959800	906	0501	500	54 390,637
<b><i>Коммунальное хозяйство</i></b>	<b>7959800</b>	<b>906</b>	<b>0502</b>		<b>180 370,000</b>
Выполнение функций органами местного самоуправления	7959800	906	0502	500	180 370,000
<b><i>Благоустройство</i></b>	<b>7959800</b>	<b>906</b>	<b>0503</b>		<b>263 409,260</b>
Выполнение функций органами местного самоуправления	7959800	906	0503	500	263 409,260
<b>Управление культуры Администрации города Смоленска</b>	<b>7959800</b>	<b>908</b>			<b>7 450,000</b>
<b><i>КУЛЬТУРА, КИНЕМАТОГРАФИЯ</i></b>	<b>7959800</b>	<b>908</b>	<b>0800</b>		<b>7 450,000</b>
<b><i>Культура</i></b>	<b>7959800</b>	<b>908</b>	<b>0801</b>		<b>5 450,000</b>
Мероприятия по поддержке и развитию культуры, искусства, кинематографии, средств массовой информации и архивного дела	7959800	908	0801	023	5 450,000
<b><i>Другие вопросы в области культуры, кинематографии</i></b>	<b>7959800</b>	<b>908</b>	<b>0804</b>		<b>2 000,000</b>
Мероприятия по поддержке и развитию культуры, искусства, кинематографии, средств массовой информации и архивного дела	7959800	908	0804	023	2 000,000
<b>Комитет по физкультуре и спорту Администрации города Смоленска</b>	<b>7959800</b>	<b>910</b>			<b>430,000</b>
<b><i>ФИЗИЧЕСКАЯ КУЛЬТУРА И СПОРТ</i></b>	<b>7959800</b>	<b>910</b>	<b>1100</b>		<b>430,000</b>
<b><i>Физическая культура</i></b>	<b>7959800</b>	<b>910</b>	<b>1101</b>		<b>430,000</b>
Мероприятия в области физической культуры и спорта, туризма	7959800	910	1101	080	430,000
<b>Управление архитектуры и градостроительства Администрации города Смоленска</b>	<b>7959800</b>	<b>916</b>			<b>900,000</b>
<b><i>НАЦИОНАЛЬНАЯ ЭКОНОМИКА</i></b>	<b>7959800</b>	<b>916</b>	<b>0400</b>		<b>900,000</b>
<b><i>Другие вопросы в области национальной экономики</i></b>	<b>7959800</b>	<b>916</b>	<b>0412</b>		<b>900,000</b>
Выполнение функций органами местного самоуправления	7959800	916	0412	500	900,000
<b>Управление муниципального строительства Администрации города Смоленска</b>	<b>7959800</b>	<b>919</b>			<b>297 404,000</b>
<b><i>ЖИЛИЩНО-КОММУНАЛЬНОЕ ХОЗЯЙСТВО</i></b>	<b>7959800</b>	<b>919</b>	<b>0500</b>		<b>151 040,000</b>
<b><i>Жилищное хозяйство</i></b>	<b>7959800</b>	<b>919</b>	<b>0501</b>		<b>66 040,000</b>
Выполнение функций органами местного самоуправления	7959800	919	0501	500	66 040,000
<b><i>Благоустройство</i></b>	<b>7959800</b>	<b>919</b>	<b>0503</b>		<b>85 000,000</b>
Выполнение функций органами местного самоуправления	7959800	919	0503	500	85 000,000

Продолжение приложения 6

1	2	3	4	5	6
<b>ОБРАЗОВАНИЕ</b>	<b>7959800</b>	<b>919</b>	<b>0700</b>		<b>146 364,000</b>
<i>Общее образование</i>	<i>7959800</i>	<i>919</i>	<i>0702</i>		<i>28 150,000</i>
Выполнение функций органами местного самоуправления	7959800	919	0702	500	28 150,000
<i>Другие вопросы в области образования</i>	<i>7959800</i>	<i>919</i>	<i>0709</i>		<i>118 214,000</i>
Выполнение функций органами местного самоуправления	7959800	919	0709	500	118 214,000
<b>МУНИЦИПАЛЬНАЯ ДОЛГОСРОЧНАЯ ЦЕЛЕВАЯ ПРОГРАММА «ЭНЕРГОСБЕРЕЖЕНИЕ И ПОВЫШЕНИЕ ЭНЕРГЕТИЧЕСКОЙ ЭФФЕКТИВНОСТИ В ГОРОДЕ СМОЛЕНСКЕ НА 2011–2013 ГОДЫ И НА ПЕРСПЕКТИВУ ДО 2020 ГОДА»</b>	<b>7959900</b>				<b>20 000,000</b>
Управление жилищно-коммунального хозяйства Администрации г. Смоленска	7959900	906			20 000,000
<b>ЖИЛИЩНО-КОММУНАЛЬНОЕ ХОЗЯЙСТВО</b>	<b>7959900</b>	<b>906</b>	<b>0500</b>		<b>20 000,000</b>
<i>Коммунальное хозяйство</i>	<i>7959900</i>	<i>906</i>	<i>0502</i>		<i>20 000,000</i>
Выполнение функций органами местного самоуправления	7959900	906	0502	500	20 000,000

## РЕШЕНИЕ

**24-й сессии Смоленского городского Совета IV созыва  
от 27.05.2011 № 344**

**О внесении изменений в решение 21-й сессии  
Смоленского городского Совета IV созыва от 25.02.2011 № 276  
«О ликвидации органа Администрации города Смоленска  
в сфере здравоохранения – управления здравоохранения  
Администрации города Смоленска» и утвержденный им состав  
ликвидационной комиссии**

Руководствуясь Гражданским кодексом Российской Федерации, федеральными законами от 06.10.2003 № 131-ФЗ «Об общих принципах организации местного самоуправления в Российской Федерации», от 29.11.2010 № 313-ФЗ «О внесении изменений в отдельные законодательные акты Российской Федерации в связи с принятием Федерального закона «Об обязательном медицинском страховании в Российской Федерации», Уставом города Смоленска, решением 18-й сессии Смоленского городского Совета IV созыва от 22.12.2010 № 235 «О даче согласия органам государственной власти Смоленской области на организацию оказания медицинской помощи на территории города Смоленска», Положением об органе Администрации города Смоленска в сфере здравоохранения – управлении здравоохранения Администрации



ции города Смоленска, утвержденным решением 53-й сессии Смоленского городского Совета III созыва от 25.01.2008 № 765, Смоленский городской Совет

**РЕШИЛ:**

1. Внести следующие изменения в решение 21-й сессии Смоленского городского Совета IV созыва от 25.02.2011 № 276 «О ликвидации органа Администрации города Смоленска в сфере здравоохранения – управления здравоохранения Администрации города Смоленска»:

1.1. В пункте 2 слова «30.05.2011» заменить словами «18.07.2011».

1.2. В подпункте 6.5 пункта 6 слова «30.05.2011» заменить словами «18.07.2011».

1.3. В пункте 7 слова «30.05.2011» заменить словами «18.07.2011».

2. Внести изменение в состав ликвидационной комиссии Администрации города Смоленска по проведению ликвидации органа Администрации города Смоленска в сфере здравоохранения – управления здравоохранения Администрации города Смоленска, утвержденный решением 21-й сессии Смоленского городского Совета IV созыва от 25.02.2011 № 276 «О ликвидации органа Администрации города Смоленска в сфере здравоохранения – управления здравоохранения Администрации города Смоленска», заменив слова «начальник управления здравоохранения Администрации города Смоленска» словами «главный врач МЛПУ «Хозрасчетная поликлиника»».

3. Разместить настоящее решение на официальном сайте Смоленского городского Совета.

4. Настоящее решение вступает в силу со дня его принятия.

Глава города Смоленска

**А.Н. Данилюк**

## **РЕШЕНИЕ**

**24-й сессии Смоленского городского Совета IV созыва  
от 27.05.2011 № 345**

### **О признании утратившими силу решений Смоленского городского Совета от 23.10.2009 № 1264, от 28.09.2010 № 166**

Руководствуясь федеральными законами от 29.11.2010 № 313-ФЗ «О внесении изменений в отдельные законодательные акты Российской Федерации в связи с принятием Федерального закона «Об обязательном медицинском страховании в Российской Федерации», от 06.10.2003 № 131-ФЗ «Об общих принципах организации местного самоуправления в Российской Федерации», Уставом города Смоленска, решением 18-й сессии Смоленского городского Совета IV созыва от 22.12.2010 № 235 «О даче согласия органам государственной власти Смоленской области на организацию оказания медицинской помощи на территории города Смоленска», Смоленский городской Совет

**РЕШИЛ:**

1. Признать утратившими силу с 01.01.2011:

– решение 79-й сессии Смоленского городского Совета III созыва от 23.10.2009 № 1264 «Об установлении ежемесячных доплат отдельным категориям работников муниципальных лечебно-профилактических учреждений города Смоленска»;

– решение 13-й сессии Смоленского городского Совета IV созыва от 28.09.2010 № 166 «Об установлении ежемесячных доплат медицинским работникам МЛПУ города Смоленска».

2. Разместить настоящее решение на официальном сайте Смоленского городского Совета.

3. Настоящее решение вступает в силу со дня его официального опубликования.

Глава города Смоленска

**А.Н. Данилюк**



## РЕШЕНИЕ

**24-й сессии Смоленского городского Совета IV созыва  
от 27.05.2011 № 347**

### **Об условиях приватизации канализационно-насосной станции по улице Марии Октябрьской, 12 в городе Смоленске с земельным участком**

В соответствии с Федеральным законом от 21.12.2001 № 178-ФЗ «О приватизации государственного и муниципального имущества», прогнозным планом приватизации муниципального имущества города Смоленска на 2011 год, утвержденным решением 19-й сессии Смоленского городского Совета IV созыва от 18.01.2011 № 246, Положением о порядке и условиях приватизации объектов муниципальной собственности города Смоленска, утвержденным решением 73-й сессии Смоленского городского Совета III созыва от 30.06.2009 № 1188, руководствуясь Уставом города Смоленска, Смоленский городской Совет

**РЕШИЛ:**

1. Разрешить Администрации города Смоленска осуществить продажу на аукционе канализационно-насосной станции общей площадью 15,7 кв. м по улице Марии Октябрьской, 12 в городе Смоленске с земельным участком площадью 61,5 кв. м, занимаемым названным объектом и необходимым для его использования, с установлением начальной цены на основании отчета об оценке, составленного в соответствии с законодательством об оценочной деятельности.

Форму подачи предложений о цене указанного имущества определить открытой.

2. Администрации города Смоленска (К.Г. Лазарев) заключить с победителем аукциона договор купли-продажи имущества, указанного в пункте 1 настоящего решения.

3. Настоящее решение подлежит официальному опубликованию.

4. Контроль за исполнением настоящего решения возложить на постоянную комиссию по законности, регламенту и этике Смоленского городского Совета (А.А. Банденков).

Глава города Смоленска

**А.Н. Данилюк**

## РЕШЕНИЕ

**24-й сессии Смоленского городского Совета IV созыва  
от 27.05.2011 № 350**

### **Об условиях приватизации нежилого помещения по улице Крупской в доме № 34а в городе Смоленске**

В соответствии с Гражданским кодексом Российской Федерации, Федеральным законом от 21.12.2001 № 178-ФЗ «О приватизации государственного и муниципального имущества», прогнозным планом приватизации муниципального имущества города Смоленска на 2011 год, утвержденным решением 19-й сессии Смоленского городского Совета IV созыва от 18.01.2011 № 246, Положением о порядке и условиях приватизации объектов муниципальной собствен-





ности города Смоленска, утвержденным решением 73-й сессии Смоленского городского Совета III созыва от 30.06.2009 № 1188, руководствуясь Уставом города Смоленска, Смоленский городской Совет

**РЕШИЛ:**

1. Разрешить Администрации города Смоленска осуществить приватизацию нежилого помещения общей площадью 52,6 кв. м (помещения № 1, 2, 5–7, 9, расположенные на 1-м этаже) в доме № 34а по улице Крупской в городе Смоленске путем его внесения в качестве вклада в уставный капитал открытого акционерного общества «Банно-прачечное хозяйство» в порядке оплаты размещаемых этим акционерным обществом дополнительных обыкновенных акций с установлением стоимости указанного муниципального имущества на основании отчета об оценке, составленного в соответствии с законодательством об оценочной деятельности.

2. Настоящее решение подлежит официальному опубликованию.

Глава города Смоленска

**А.Н. Данилюк**

---

---

## **РЕШЕНИЕ**

**24-й сессии Смоленского городского Совета IV созыва  
от 27.05.2011 № 351**

### **Об условиях приватизации нежилого помещение по улице Попова в доме № 58 в городе Смоленске**

В соответствии с Гражданским кодексом Российской Федерации, Федеральным законом от 21.12.2001 № 178-ФЗ «О приватизации государственного и муниципального имущества», прогнозным планом приватизации муниципального имущества города Смоленска на 2011 год, утвержденным решением 19-й сессии Смоленского городского Совета IV созыва от 18.01.2011 № 246, Положением о порядке и условиях приватизации объектов муниципальной собственности города Смоленска, утвержденным решением 73-й сессии Смоленского городского Совета III созыва от 30.06.2009 № 1188, руководствуясь Уставом города Смоленска, Смоленский городской Совет

**РЕШИЛ:**

1. Разрешить Администрации города Смоленска осуществить приватизацию нежилого помещения общей площадью 61,7 кв. м (помещения № 9–13, расположенные на 1-м этаже) в доме № 58 по улице Попова в городе Смоленске путем его внесения в качестве вклада в уставный капитал открытого акционерного общества «Банно-прачечное хозяйство» в порядке оплаты размещаемых этим акционерным обществом дополнительных обыкновенных акций с установлением стоимости указанного муниципального имущества на основании отчета об оценке, составленного в соответствии с законодательством об оценочной деятельности.

2. Настоящее решение подлежит официальному опубликованию.

Глава города Смоленска

**А.Н. Данилюк**

## РЕШЕНИЕ

**24-й сессии Смоленского городского Совета IV созыва  
от 27.05.2011 № 352**

**О внесении изменений  
в Положение об органе Администрации города Смоленска  
в сфере архитектуры и градостроительства –  
управлении архитектуры и градостроительства  
Администрации города Смоленска, утвержденное решением 53-й сессии  
Смоленского городского Совета III созыва  
от 25.01.2008 № 767**

Руководствуясь Уставом города Смоленска, Смоленский городской Совет  
РЕШИЛ:

1. Внести следующие изменения в Положение об органе Администрации города Смоленска в сфере архитектуры и градостроительства – управлении архитектуры и градостроительства Администрации города Смоленска, утвержденное решением 53-й сессии Смоленского городского Совета III созыва от 25.01.2008 № 767:

1.1. Пункт 1.2 раздела 1 изложить в следующей редакции:

«1.2. УАиГ подчиняется в своей деятельности Главе Администрации города Смоленска, заместителю Главы Администрации города Смоленска, координирующему деятельность УАиГ».

1.2. В разделе 3:

а) в пункте 3.14 слова «Главы города Смоленска» заменить словами «Главы Администрации города Смоленска»;

б) в пункте 3.23 слова «от имени Главы города Смоленска» заменить словами «, выданной Главой Администрации города Смоленска».

1.3 В пункте 4.6 раздела 4 слова «Главой города Смоленска» заменить словами «Главой Администрации города Смоленска».

1.4 В разделе 5:

а) в пункте 5.1 слова «Главой города Смоленска» заменить словами «Главой Администрации города Смоленска»;

б) в пункте 5.2 слова «Главой города Смоленска» заменить словами «Главой Администрации города Смоленска»;

в) в пункте 5.3:

– в подпункте 5.3.3 слова «Главе города Смоленска» заменить словами «Главе Администрации города Смоленска»;

– в подпункте 5.3.8 слова «Главой города Смоленска» заменить словами «Главой Администрации города Смоленска».

2. Настоящее решение вступает в силу с момента его принятия.

Глава города Смоленска

**А.Н. Данилюк**



## РЕШЕНИЕ

**24-й сессии Смоленского городского Совета IV созыва  
от 27.05.2011 № 357**

**О внесении изменения  
в пункт 7 Положения о премии имени Ю.А. Гагарина  
для учащихся муниципальных образовательных учреждений  
города Смоленска, утвержденного решением 79-й сессии  
Смоленского городского Совета III созыва  
от 23.10.2009 №1275**

Рассмотрев предложение постоянной комиссии Смоленского городского Совета по социальной сфере, руководствуясь статьей 25 Устава города Смоленска, Смоленский городской Совет

РЕШИЛ:

1. Внести изменение в пункт 7 Положения о премии имени Ю.А. Гагарина для учащихся муниципальных образовательных учреждений города Смоленска, утвержденного решением 79-й сессии Смоленского городского Совета III созыва от 23.10.2009 № 1275, заменив слова «2000 (Две тысячи)» словами «15 000 (Пятнадцать тысяч)».

2. Настоящее решение вступает в силу со дня его официального опубликования.

Глава города Смоленска

А.Н.Данилюк

*Официально*

## ОТЧЕТ

### по результатам контрольного мероприятия

На основании поручения председателя Контрольно-счетной палаты города Смоленска от 01 апреля 2011 года № 3 аудитором Ковалевой Анной Васильевной произведена проверка Смоленской городской общественной организации ветеранов (пенсионеров) войны, труда, Вооруженных Сил и правоохранительных органов (далее - Общественная организация).

Проверяемый период: 2010 год.

Проверка начата: 04 апреля, закончена 18 апреля 2011 года.

Цель контрольного мероприятия: целевое использование средств, выделенных в 2010 году в виде субсидии и средств из резервного фонда Администрации города Смоленска.

При проверке использованы документы: Устав Общественной организации, бухгалтерская отчетность, главная книга, кассовые и банковские документы, договоры, авансовые отчеты, первичные бухгалтерские документы и др.

Проверкой установлены нарушения на общую сумму **695 194,21 руб.** в т.ч.:

1. В нарушение пункта 4 статьи 81 Бюджетного кодекса Российской Федерации (далее – БК РФ) Положением о порядке расходования средств резервного фонда Администрации города Смоленска, утвержденным постановлением Главы города Смоленска от 23.04.2007 № 318 (далее – Положение о порядке расходования средств резервного фонда Администрации) пред-

усмотрено направление средств резервного фонда на финансирование мероприятий, для которых фактор непредвиденности расходов не является определяющим.

2. Положение о порядке предоставления общественным организациям инвалидов и ветеранов субсидий из бюджета города Смоленска, утвержденное постановлением Администрации города Смоленска от 29.02.2008 № 188-адм (далее – Положение о порядке предоставления субсидий) противоречит пункту 3 статьи 78 БК РФ в части:

– Положением о порядке предоставления субсидий определены цели предоставления субсидий, перечень которых не является исчерпывающим;

– в Положении о порядке предоставления субсидий не определен порядок возврата субсидий в случае нарушения условий, установленных при их предоставлении.

3. В нарушение пункта 8 Положения о порядке расходования средств резервного фонда Администрации допущено нецелевое использование бюджетных средств **в сумме 30 005,41 руб.**, выразившееся в направлении средств на транспортные расходы, вместо приобретения подарков.

4. В нарушение статьи 1 Федерального закона от 21.11.1996 № 129-ФЗ «О бухгалтерском учете» (далее – Федеральный закон № 129-ФЗ), пункта 4 Приказа Минфина Российской Федерации от 29.07.1998 № 34н «Об утверждении Положения по ведению бухгалтерского учета и бухгалтерской отчетности в Российской Федерации» (далее – Приказ Минфина РФ № 34н) по бухгалтерскому учету не оприходованы товарно-материальные ценности на сумму **656 188,80 руб.:**

– приемники радиовещательные в количестве 3 000 шт. на сумму 630 000,00 руб.;

– бумага, блокноты, пакеты, приглашения, фломастеры, календари, папки на сумму 21 318,80 руб.;

– комплекты постельного белья в количестве 2шт. на сумму 1 408,00 руб.;

– картины 3 шт. на сумму 2 421,00 руб.;

– часы на сумму 1 041,00 руб.

5. В нарушение статьи 9 Федерального закона № 129-ФЗ принят к оплате заказ-счет от 20.07.2010 №33 на услугу – проведение торжественного обеда, оказываемую ООО «КЦ «Губернский» (ресторан) от заказчика – Смоленский РОО «М.С» на сумму 20 070,00 руб. (из них 9 000,00 руб. бюджетные средства). Не предъявлено документальное подтверждение понесенных расходов Общественной организацией на сумму **9 000,00 руб.** при проведении торжественного обеда.

В результате проверки средств, выделенных в 2010 году в виде субсидии и средств из резервного фонда Администрации города Смоленска

установлено: средства, выделяемые в 2010 году Общественной организации из резервного фонда Администрации, направлялись на аналогичные цели, предусмотренные Положением о порядке предоставления субсидий, а также договором между Администрацией и Общественной организацией о предоставлении субсидий из бюджета города Смоленска.

По результатам контрольного мероприятия внесены представления от 20.04.2011 № 42 председателю Общественной организации, от 20.04. 2011 № 43 Главе Администрации города Смоленска для рассмотрения и принятия мер по устранению выявленных нарушений и недостатков.

**Контрольно-счетная палата  
города Смоленска**



## АДМИНИСТРАЦИЯ ГОРОДА СМОЛЕНСКА

### ПОСТАНОВЛЕНИЕ

18.05.2011 № 863-адм

#### **Об утверждении Порядка согласования списания имущества, закрепленного на праве хозяйственного ведения или оперативного управления за муниципальными предприятиями и учреждениями**

В соответствии с Гражданским кодексом Российской Федерации, приказом Минфина РФ от 01.12.2010 № 157н «Об утверждении Единого плана счетов бухгалтерского учета для органов государственной власти (государственных органов), органов местного самоуправления, органов управления государственными внебюджетными фондами, государственных академий наук, государственных (муниципальных) учреждений и Инструкции по его применению», Положением о порядке управления и распоряжения имуществом, находящимся в муниципальной собственности города Смоленска, утвержденным решением 43-й сессии Смоленского городского Совета III созыва от 27.04.2007 № 546, руководствуясь Уставом города Смоленска,

Администрация города Смоленска **п о с т а н о в л я е т:**

1. Утвердить прилагаемый Порядок согласования списания имущества, закрепленного на праве хозяйственного ведения или оперативного управления за муниципальными предприятиями и учреждениями.

2. Признать утратившими силу постановления Администрации города Смоленска от 02.06.2010 № 966-адм «Об утверждении Административного регламента Администрации города Смоленска по предоставлению муниципальной услуги «Согласование списания имущества, переданного в хозяйственное ведение муниципальным унитарным предприятиям, и имущества, переданного в оперативное управление муниципальным учреждениям», от 19.07.2010 № 1293-адм «О внесении изменений в Административный регламент Администрации города Смоленска по предоставлению муниципальной услуги «Согласование списания имущества, переданного в хозяйственное ведение муниципальным унитарным предприятиям, и имущества, переданного в оперативное управление муниципальным учреждениям», утвержденный постановлением Администрации города Смоленска от 02.06.2010 № 966-адм».

3. Информационно-аналитическому отделу Администрации города Смоленска (Ю.С. Андреева) опубликовать настоящее постановление в средствах массовой информации.

4. Комитету по информационным ресурсам и телекоммуникациям Администрации города Смоленска (С.В. Пивоваров) разместить настоящее постановление на сайте Администрации города Смоленска.

5. Контроль за исполнением настоящего постановления возложить на заместителя Главы Администрации города – начальника управления муниципального имущества и земельных отношений Администрации города Смоленска – главного муниципального земельного инспектора Долгого А.Е.

Глава Администрации  
города Смоленска

**К.Г. Лазарев**

УТВЕРЖДЕН  
постановлением  
Администрации города Смоленска  
от 18.05.2011 № 863-адм

**Порядок согласования списания имущества,  
закрепленного на праве хозяйственного ведения  
или оперативного управления за муниципальными предприятиями  
и учреждениями**

1. Настоящий Порядок разработан в соответствии с Гражданским кодексом Российской Федерации, приказом Минфина РФ от 01.12.2010 № 157н «Об утверждении Единого плана счетов бухгалтерского учета для органов государственной власти (государственных органов), органов местного самоуправления, органов управления государственными внебюджетными фондами, государственных академий наук, государственных (муниципальных) учреждений и Инструкции по его применению», Положением о порядке управления и распоряжения имуществом, находящимся в муниципальной собственности города Смоленска, утвержденным решением 43-й сессии Смоленского городского Совета III созыва от 27.04.2007 № 546.

2. В настоящем Порядке под списанием имущества понимается комплекс действий, связанных с признанием муниципального имущества непригодным для дальнейшего использования по целевому назначению и (или) распоряжению вследствие полной или частичной утраты потребительских свойств, в том числе физического или морального износа, либо выбывшим из владения, пользования и распоряжения вследствие гибели или уничтожения.

3. Настоящий Порядок не применяется в отношении недвижимого имущества, переданного в хозяйственное ведение муниципальным унитарным предприятиям, и недвижимого имущества, переданного в оперативное управление муниципальным учреждениями.

4. Списание объектов основных средств осуществляется в случаях:

- их морального и (или) физического износа;
- ликвидации при авариях, стихийных бедствиях и иных чрезвычайных ситуациях;
- хищений.

5. После получения согласования на списание имущества предприятие (учреждение) самостоятельно осуществляет списание объектов основных средств, пришедших в негодность, морально устаревших, за исключением зданий, сооружений и автотранспортных средств (в том числе рабочих и силовых машин) и случаев, установленных законом и иными правовыми актами.

6. Для согласования списания объектов основных средств, пришедших в негодность, предприятиями (учреждениями) представляются следующие документы:

а) сводный акт о списании объектов основных средств и (или) сводный акт о списании автотранспортных средств, согласованные руководителем отраслевого структурного подразделения Администрации города Смоленска, в которых указывается перечень основных средств, подлежащих списанию, по форме согласно приложению к Порядку;

б) акты о списании объектов основных средств, заполненные в установленном порядке по формам «Акт о списании объекта основных средств (кроме автотранспортных средств)» (ф. 0306003), «Акт о списании автотранспортных средств» (ф. 0306004), «Акт о списании групп объектов основных средств (кроме автотранспортных средств)» (ф. 0306033), «Акт о списании исключенных объектов библиотечного фонда» (ф. 0504144) с приложением списков исключенной литературы;

в) заверенные копии инвентарных карточек учета основных средств с отражением всех переоценок, произведенных в соответствии с порядком, установленным Правительством Российской Федерации;

г) копия приказа о создании постоянно действующей комиссии по списанию основных средств (в случае изменения ее состава – копии приказа о внесении изменений в состав комиссии);

д) заключение о техническом состоянии объекта списания при списании транспортных средств, кино-, теле-, видео- и аудиоаппаратуры, сложнobyтовой и электронно-вычислительной техники, оборудования, содержащего механические устройства, средства связи. Указанное заключение, содержащее характеристики объекта списания (наименование, инвентарный номер, год выпуска и т.д.), позволяющие



шее однозначно идентифицировать объект, составляется организациями, имеющими лицензию, сертификат соответствия. Заключение о техническом состоянии медицинских аппаратов, подлежащих списанию, может быть составлено только организацией, имеющей право на проведение экспертизы медицинского оборудования;

е) копия протокола постоянно действующей комиссии по списанию объектов основных средств о невозможности восстановления объекта либо нецелесообразности его восстановления.

7. При списании автотранспортных средств, пришедших в негодность, помимо перечня документов, перечисленных в пункте 6 настоящего Порядка, предприятием (учреждением) представляются:

- копия паспорта технического средства;
- и (или) копия свидетельства о регистрации технического средства.

8. При списании объектов основных средств, по которым срок фактической эксплуатации не превышает срока полезного использования, помимо документов, указанных в пунктах 6, 7 настоящего Порядка, предприятием (учреждением) представляются:

а) акт проверки, проведенной предприятием (учреждением), о ненадлежащем использовании/хранении объекта основных средств с указанием виновных лиц;

б) письмо о принятых мерах в отношении виновных лиц, допустивших повреждение объекта основных средств, с приложением копий подтверждающих документов (в случае выявления виновных лиц): копии постановления о возбуждении или прекращении уголовного дела (при его наличии);

справки предприятия (учреждения) о стоимости нанесенного ущерба;

справки предприятия (учреждения) о возмещении ущерба виновными лицами;

в) письмо с подробным пояснением причины, вызвавшей списание объекта основного средства до истечения срока полезного использования (в случае отсутствия виновных лиц).

9. При списании объектов основных средств, пришедших в негодное состояние в результате стихийных бедствий или иных чрезвычайных ситуаций, помимо документов, указанных в пунктах 6–8 настоящего Порядка предприятием (учреждением) представляются:

а) копия акта о причиненных повреждениях;

б) справка предприятия (учреждения) о стоимости нанесенного ущерба.

10. Копии представленных документов должны быть заверены подписью руководителя и печатью предприятия (учреждения). В представленных документах не допускается наличие помарок, подчисток, исправлений.

11. Документы, предусмотренные пунктами 6–9 настоящего Порядка для получения решения о согласовании списания муниципального имущества, предприятия (учреждения) направляют в управление муниципального имущества и земельных отношений Администрации города Смоленска.

12. В случае предоставления неполного комплекта документов, а также ненадлежащего оформления документов управление муниципального имущества и земельных отношений Администрации города Смоленска возвращает их на доработку с указанием причин возврата.



Приложение к Порядку

СОГЛАСОВАНО  
 Руководитель отраслевого структурного  
 подразделения Администрации города Смоленска  
 \_\_\_\_\_ (подпись) \_\_\_\_\_ (расшифровка подписи)  
 « \_\_\_\_ » \_\_\_\_\_ г.

**СВОДНЫЙ АКТ О СПИСАНИИ ОБЪЕКТОВ ОСНОВНЫХ СРЕДСТВ**

№ п/п	Инвентарный номер	Наименование основных средств	Год выпуска (постройки)	Дата постановки на баланс	Первоначальная стоимость (руб.)	Амортизация (руб.)	Остаточная стоимость (руб.)	Дата и номер акта о списании основных средств
1	2	3	4	5	6	7	8	9

Руководитель предприятия (учреждения) \_\_\_\_\_ (подпись) \_\_\_\_\_ (расшифровка подписи)

М.П.

## АДМИНИСТРАЦИЯ ГОРОДА СМОЛЕНСКА

# ПОСТАНОВЛЕНИЕ

19.05.2011 № 865-адм

### О признании утратившим силу постановления Администрации города Смоленска от 29.01.2010 № 147-адм

В соответствии с Федеральным законом от 27.07.2010 № 210-ФЗ «Об организации предоставления государственных и муниципальных услуг», руководствуясь Уставом города Смоленска,

Администрация города Смоленска **п о с т а н о в л я е т**:

1. Признать постановление Администрации города Смоленска от 29.01.2010 № 147-адм «Об утверждении Административного регламента Администрации города Смоленска по предоставлению муниципальной услуги «Регистрация книг отзывов и предложений объектов мелкорозничной торговли» утратившим силу.

2. Комитету по местному самоуправлению Администрации города Смоленска (В.А. Саваренко) исключить указанную услугу из Реестра муниципальных услуг города Смоленска.

3. Информационно-аналитическому отделу Администрации города Смоленска (Ю.С. Андреева) опубликовать настоящее постановление в средствах массовой информации.

4. Комитету по информационным ресурсам и телекоммуникациям Администрации города Смоленска (С.В. Пивоваров):

- разместить настоящее постановление на сайте Администрации города Смоленска;
- исключить информацию о муниципальной услуге из Реестра муниципальных услуг (функций) Смоленской области.

5. Контроль за исполнением настоящего постановления возложить на первого заместителя Главы Администрации города Смоленска Маслакова С.В.

Глава Администрации  
города Смоленска

**К.Г. Лазарев**

## АДМИНИСТРАЦИЯ ГОРОДА СМОЛЕНСКА

# ПОСТАНОВЛЕНИЕ

23.05.2011 № 870-адм

**О признании утратившим силу постановления  
Администрации города Смоленска от 27.01.2010 № 97-адм  
«Об утверждении Административного регламента  
Администрации города Смоленска по предоставлению  
муниципальной услуги «Регистрация и выдача  
«Книги отзывов и предложений»  
для предприятий потребительского рынка города Смоленска»**

Руководствуясь Федеральным законом от 06.10.2003 № 131-ФЗ «Об общих принципах организации местного самоуправления в Российской Федерации», Уставом города Смоленска,

Администрация города Смоленска **п о с т а н о в л я е т:**

1. Постановление Администрации города Смоленска от 27.01.2010 № 97-адм «Об утверждении Административного регламента Администрации города Смоленска по предоставлению муниципальной услуги «Регистрация и выдача «Книги отзывов и предложений» для предприятий потребительского рынка города Смоленска» признать утратившим силу.

2. Комитету по местному самоуправлению Администрации города Смоленска (В.А. Соваренко) внести соответствующее изменение в Реестр муниципальных услуг города Смоленска.

3. Информационно-аналитическому отделу Администрации города Смоленска (Ю.С. Андреева) опубликовать настоящее постановление в средствах массовой информации.

4. Комитету по информационным ресурсам и телекоммуникациям Администрации города Смоленска (С.В. Пивоваров) разместить настоящее постановление на сайте Администрации города Смоленска.

Глава Администрации  
города Смоленска

**К.Г. Лазарев**



## АДМИНИСТРАЦИЯ ГОРОДА СМОЛЕНСКА

### ПОСТАНОВЛЕНИЕ

23.05.2011 № 872-адм

**О внесении изменений в ведомственную целевую программу  
«Развитие системы образования города Смоленска» на 2011–2013 годы,  
утвержденную постановлением Администрации города Смоленска  
от 02.08.2010 № 1390-адм**

Руководствуясь Уставом города Смоленска,

Администрация города Смоленска **п о с т а н о в л я е т**:

1. Внести в ведомственную целевую программу «Развитие системы образования города Смоленска» на 2011–2013 годы, утвержденную постановлением Администрации города Смоленска от 02.08.2010 № 1390-адм, следующие изменения:

1.1. В позиции «Объемы финансирования Программы» паспорта Программы слова «71093,0 тыс. рублей» заменить словами «2619641,4 тыс. рублей», слова «2011 год – 21633,0 рубль» заменить словами «2011 год – 811891,1 тыс. рублей», слова «2012 год – 24685,0 тыс. рублей» заменить словами «2012 год – 880309,5 тыс. рублей», слова «2013 год – 24775,0 тыс. рублей» заменить словами «2013 год – 927440,8 тыс. рублей».

1.2. Раздел 6 Программы изложить в следующей редакции (*приложение № 1*).

1.3. Приложение к Программе изложить в следующей редакции (*приложение № 2*).

2. Информационно-аналитическому отделу Администрации города Смоленска (Ю.С. Андреева) опубликовать настоящее постановление в средствах массовой информации.

3. Комитету по информационным ресурсам и телекоммуникациям Администрации города Смоленска (С.В. Пивоваров) разместить настоящее постановление на сайте Администрации города Смоленска.

4. Контроль за исполнением настоящего постановления возложить на заместителя Главы Администрации города Смоленска Бочкарева А.С.

Глава Администрации  
города Смоленска

**К.Г. Лазарев**

*Приложение № 1*  
к постановлению  
Администрации города Смоленска  
от 23.05.2011 № 872-адм

## 6. Ресурсное обеспечение Программы

Ресурсное обеспечение Программы осуществляется за счет средств бюджета города Смоленска.

№ п/п	Раздел Программы	Объем финансирования (тыс. руб.)			Всего в 2011– 2013 годах
		2011 год	2012 год	2013 год	
1.	Нормативно-правовое обеспечение системы образования города	13,0	70,0	100,0	183,0
2.	Развитие дошкольного образования и воспитания	465123,2	493958,0	521294,0	1480375,2
3.	Развитие начального общего, основного общего, среднего (полного) общего образования	238958,5	256266,0	270418,5	765643,0
4.	Развитие системы дополнительного образования, системы воспитания детей, подростков и молодежи	50716,8	57689,9	60967,7	169374,5
5.	Развитие информационно-методического обеспечения системы образования	1084,4	6280,0	7740,0	15104,4
6.	Развитие службы сопровождения социально-психолого-педагогической деятельности муниципальных образовательных учреждений	82,7	380,0	400,0	862,7
7.	Развитие материально-технической базы системы образования	55912,5	65665,5	66520,6	188098,6
<b>Всего</b>		<b>811891,1</b>	<b>880309,5</b>	<b>927440,8</b>	<b>2619641,4</b>

**Приложение № 2**

к постановлению  
Администрации города Смоленска  
от 23.05.2011 № 872-адм

Приложение к Программе

**Перечень мероприятий ведомственной целевой программы  
«Развитие системы образования города Смоленска» на 2011–2013 годы**

№ п/п	Направление деятельности	Наименование мероприятия	Исполнители	Срок исполнения (год)	Объем финансирования (тыс. руб.)			Всего в 2011–2013 годах (тыс. руб.)
					2011	2012	2013	
1	2	3	4	5	6	7	8	9
<b>1. Нормативно-правовое обеспечение системы образования города</b>								
1.1.	Повышение качества нормативно-правового обеспечения образовательных учреждений	1. Приобретение электронных продуктов с нормативной правовой тематикой для образовательных учреждений города	Общий отдел	2011–2013	13,0	70,0	100,0	183,0
<b>Итого</b>					<b>13,0</b>	<b>70,0</b>	<b>100,0</b>	<b>183,0</b>
<b>2. Развитие дошкольного образования и воспитания</b>								
2.1.	Развитие сети муниципальных дошкольных учреждений, вариативности дошкольного образования	1. Прием ведомственных дошкольных учреждений в муниципальную собственность	Общий отдел, отдел по строительству и ремонту	2011–2013	Текущее финансирование			
		2. Реконструкция зданий для открытия в них дошкольных учреждений			Текущее финансирование			
		3. Строительство новых дошкольных учреждений	Отдел по строительству и ремонту	2011–2013	Текущее финансирование			
		4. Развитие различных форм дошкольного образования	Отдел инспекции образовательных учреждений, руководители дошкольных учреждений	2011–2013	Текущее финансирование			

Продолжение приложения 2

1	2	3	4	5	6	7	8	9
2.2.	Создание условий для сохранения физического и психического здоровья детей	1. Обновление оборудования и инвентаря для медицинских кабинетов дошкольных учреждений	Отдел инспекции образовательных учреждений, руководители дошкольных учреждений	2011–2013	–	50,0	60,0	110,0
		2. Приобретение оборудования для кабинетов узких специалистов	Отдел инспекции образовательных учреждений, руководители дошкольных учреждений	2011–2013	–	35,0	40,0	75,0
		3. Приобретение оборудования для дошкольных образовательных учреждений, в которых воспитываются дети, нуждающиеся в специализированной помощи	Отдел инспекции образовательных учреждений, руководители дошкольных учреждений	2011–2013	–	100,0	100,0	200,0
		4. Приобретение оборудования для оснащения спортивных площадок	Отдел инспекции образовательных учреждений, руководители дошкольных учреждений	2011–2013	–	150,0	200,0	350,0
		5. Приобретение оборудования и инвентаря для оснащения спортивных и спортивно-музыкальных залов детских дошкольных учреждений	Отдел инспекции образовательных учреждений, руководители дошкольных учреждений	2011–2013	–	70,0	80,0	150,0
		6. Оснащение учебно-методическими комплексами дошкольных учреждений, реализующих программы ОБЖ	Отдел инспекции образовательных учреждений, руководители дошкольных учреждений	2011–2013	–	20,0	20,0	40,0
		7. Проведение массовой диагностики состояния здоровья детей, посещающих дошкольные учреждения	НП «Здоровье», руководители дошкольных учреждений	2011–2013	Текущее финансирование			



Продолжение приложения 2

1	2	3	4	5	6	7	8	9
		8. Приобретение оборудования для прачечных дошкольных учреждений	Отдел инспекции образовательных учреждений, руководители дошкольных учреждений	2011–2013	–	60,0	60,0	120,0
		9. Обновление детской мебели согласно возрасту в соответствии с требованиями САНПИН	Отдел инспекции образовательных учреждений, руководители дошкольных учреждений	2011–2013	–	75,0	100,0	175,0
		10. Внедрение здоровьесберегающих технологий в воспитательно-образовательный процесс	Отдел инспекции образовательных учреждений, руководители дошкольных учреждений	2011–2013	Текущее финансирование			
		11. Организация питания в детских дошкольных учреждениях	Руководители дошкольных учреждений	2011–2013	59394,0	62958,0	66421,0	188773,0
		12. Обеспечение питьевой водой дошкольных учреждений	Руководители дошкольных учреждений	2011–2013	14065,0	14909,0	15729,0	44703,0
2.3.	Обновление содержания дошкольного образования	1. Обеспечение дошкольных учреждений учебно-методическими комплексами обновленного содержания образования	Отдел инспекции образовательных учреждений, руководители дошкольных учреждений	2011–2013	30,0	30,0	30,0	90,0
		2. Организация повышения квалификации педагогов дошкольных учреждений, внедряющих обновленное содержание образования	Информационно-методический отдел, руководители дошкольных учреждений	2011–2013	–	40,0	40,0	80,0
		3. Обеспечение дошкольных учреждений детской литературой	Отдел инспекции образовательных учреждений, руководители дошкольных учреждений	2011–2013	20,0	25,0	30,0	75,0

Продолжение приложения 2

1	2	3	4	5	6	7	8	9
		4. Обеспечение дошкольных учреждений аудиовизуальными средствами, обучающими и развивающими игровыми программными продуктами	Отдел инспекции образовательных учреждений, руководители дошкольных учреждений	2011–2013	50,0	75,0	100,0	225,0
		5. Обеспечение дошкольных учреждений оборудованием для различных видов деятельности (музыкальной, театрализованной, художественной и других)	Отдел инспекции образовательных учреждений, руководители дошкольных учреждений	2011–2013	–	100,0	120,0	220,0
		6. Обеспечение психологической и логопедической служб современными програм-мно-методическими комплектами, диагностическими программами и материалами	Отдел инспекции образовательных учреждений, руководители дошкольных учреждений	2011–2013	–	30,0	40,0	70,0
		7. Обеспечение учреждений образования компьютерной техникой и лицензионными программами	Отдел инспекции образовательных учреждений, руководители дошкольных учреждений	2011–2013	92,0	150,0	200,0	442,0
2.4.	Создание условий для развития предметно-развивающей среды	1. Приобретение игрового материала 2. Приобретение уголков для организации игровой и познавательной деятельности воспитанников	Отдел инспекции образовательных учреждений, руководители дошкольных учреждений	2011–2013	–	50,0	60,0	110,0
2.5.	Фонд оплаты труда работников МДОУ	В том числе: осуществление выплат денежных средств педагогам, имеющим почетное звание «Заслуженный учитель РФ», «Заслуженный тренер России», «Заслуженный работник	Руководители дошкольных учреждений	2011–2013	391472,2	414961,0	437784,0	1244217,2

Продолжение приложения 2

1	2	3	4	5	6	7	8	9
		физической культуры РФ», осуществление материальной поддержки педагогов в рамках городского отраслевого тарифного соглашения по учреждениям образования города Смоленска						
<b>Итого</b>								
<b>3. Развитие начального общего, основного общего, среднего (полного) общего образования</b>								
3.1.	Развитие сети образовательных учреждений города, вариативности общего образования	1. Реорганизация общеобразовательных школ в учреждении нового типа 2. Открытие классов с углубленным изучением предметов, профильного обучения 3. Открытие специальных классов для учащихся, нуждающихся в психолого-медико-педагогической поддержке 4. Реализация различных форм улучшения образования	Общий отдел, руководители общеобразовательных учреждений  Руководители общеобразовательных учреждений  Руководители общеобразовательных учреждений  Руководители общеобразовательных учреждений	2011–2013  2011–2013  2011–2013  2011–2013	Текущее финансирование  Текущее финансирование  Текущее финансирование  Текущее финансирование	465123,2  493958,0  521294,0  1480375,2		
3.2.	Создание условий для сохранения и укрепления здоровья школьников, пропаганды здорового образа жизни	1. Оснащение современным медицинским оборудованием и инвентарем образовательных учреждений 2. Оснащение спортивных залов современным оборудованием и инвентарем	Отдел инспекции образовательных учреждений, руководители дошкольных образовательных учреждений  Отдел инспекции образовательных учреждений, руководители дошкольных образовательных учреждений	2011–2013  2011–2013	–  100,0	50,0  100,0	80,0  100,0	130,0  300,0



Продолжение приложения 2

1	2	3	4	5	6	7	8	9
		3. Оснащение необходимым оборудованием спортивных площадок	Отдел инспекции образовательных учреждений, руководители дошкольных образовательных учреждений	2011–2013	–	125,0	130,0	255,0
		4. Открытие спецгрупп и групп корригирующей гимнастики	Руководители дошкольных образовательных учреждений	2011–2013	Текущее финансирование			
		5. Обеспечение образовательных учреждений необходимым оборудованием и спортивным инвентарем для проведения занятий спецгрупп и групп корригирующей гимнастики	Отдел инспекции образовательных учреждений, руководители дошкольных образовательных учреждений	2011–2013	30,0	35,0	40,0	105,0
		6. Оплата занятий учащихся в бассейнах города	Руководители дошкольных образовательных учреждений	2011–2013	–	100,0	100,0	200,0
		7. Приобретение оборудования и инвентаря для организации подвижных игр во время перемен	Отдел инспекции образовательных учреждений, руководители дошкольных образовательных учреждений	2011–2013	–	50,0	50,0	100,0
		8. Организация 100% охвата горячим питанием учащихся 1–12 классов	Руководители общеобразовательных учреждений	2011–2013	119354,4	126515,7	133474,0	379344,1
		9. Внедрение здоровьесберегающих технологий в учебно-воспитательный процесс	Информационно-методический отдел, руководители образовательных учреждений	2011–2013	Текущее финансирование			

Продолжение приложения 2

1	2	3	4	5	6	7	8	9
		10. Обеспечение питьевой водой общеобразовательных учреждений, в т.ч. межшкольных учебных комбинатов	Руководители общеобразовательных учреждений	2011–2013	4741,5, в том числе МОУ МУК: 70,5	5026,0, в том числе МОУ МУК: 74,7	5302,4, в том числе МОУ МУК: 78,8	15069,9, в том числе МОУ МУК: 224,0
3.3.	Создание условий для развития образовательной среды учреждений	1. Обеспечение учебно-методическими комплексами обновленного содержания образования 2. Обеспечение психологической и логопедической служб современными программно-методическими комплексами, диагностическими программами и материалами 3. Приобретение лабораторного оборудования для специализированных кабинетов 4. Приобретение современных учебных кабинетов 5. Оснащение мультимедийным оборудованием предметных кабинетов образовательных учреждений (компьютер, экран, видеопроектор)	Отдел инспекции образовательных учреждений, руководители дошкольных образовательных учреждений Отдел инспекции образовательных учреждений, руководители дошкольных образовательных учреждений Отдел инспекции образовательных учреждений, руководители дошкольных образовательных учреждений Отдел инспекции образовательных учреждений, руководители дошкольных образовательных учреждений Отдел инспекции образовательных учреждений, руководители дошкольных образовательных учреждений	2011–2013 2011–2013 2011–2013 2011–2013 2011–2013	– – 50,0 – –	100,0 15,0 50,0 1085,0 250,0	120,0 20,0 50,0 1235,0 250,0	220,0 35,0 150,0 2320,0 500,0

Продолжение приложения 2

1	2	3	4	5	6	7	8	9
		6. Обеспечение учреждений образования компьютерной техникой и лицензионным программным обеспечением	Отдел инспекции образовательных учреждений, руководители дошкольных образовательных учреждений	2011–2013	55,0	900,0	950,0	1905,0
3.4.	Создание системы контроля и экспертизы качества образования	1. Организация государственной (итоговой) аттестации выпускников в форме единого государственного экзамена: — проведение пробных экзаменов; — приобретение необходимых канцтоваров для работы пунктов проведения ЕГЭ; — организация питания выпускников; — оплата работы руководителей ППЭ 2. Организация государственной (итоговой) аттестации выпускников основной школы в новой форме: — проведение пробных экзаменов; — приобретение канцтоваров для работы пунктов проведения экзаменов в новой форме; — организация питания выпускников; — оплата работы руководителей ППЭ, членов территориальных предметных подкомиссий 3. Приобретение компьютерных программ для проведения мониторинга уровня подготовки и качества образования учащихся	Отдел инспекции образовательных учреждений, информационно-методический отдел, руководители образовательных учреждений  Отдел инспекции образовательных учреждений, информационно-методический отдел, руководители образовательных учреждений  Отдел инспекции образовательных учреждений, информационно-методический отдел, руководители образовательных учреждений	2011–2013	95,0, в том числе: — 15,0	110,0, в том числе: — 20,0	110,0, в том числе: — 20,0	315,0, в том числе: — 55,0
				2011–2013	420,0, в том числе: — 15,0	435,0, в том числе: — 20,0	435,0, в том числе: — 20,0	1290,0, в том числе: — 55,0
				2011–2013	70,0 335,0	80,0 335,0	80,0 335,0	230,0 1005,0
				2011–2013	—	25,0	25,0	50,0

Продолжение приложения 2

1	2	3	4	5	6	7	8	9
3.5.	Фонд оплаты труда работников МОУ СОШ, в т.ч. работников межшкольных учебных комбинатов	В том числе: осуществление выплат денежных средств педагогам, имеющим почетное звание «Заслуженный учитель РФ», «Заслуженный тренер России», «Заслуженный работник физической культуры РФ», осуществление материальной поддержки педагогов в рамках городского отраслевого тарифного соглашения по учреждениям образования города Смоленска	Руководители общеобразовательных учреждений	2011–2013	114112,5, в том числе МОУ МУК: 13384,8	120959,3, в том числе МОУ МУК: 14188,0	127612,1, в том числе МОУ МУК: 14968,3	362683,9, в том числе МОУ МУК: 42541,1
<b>Итого</b>					<b>238958,5</b>	<b>256266,0</b>	<b>270418,5</b>	<b>765643,0</b>
<b>4. Развитие системы дополнительного образования, системы воспитания детей, подростков и молодежи</b>								
4.1.	Внедрение передового опыта, работа с руководящими и педагогическими кадрами	1. Проведение семинаров, совещаний, конференций по актуальным проблемам воспитания и дополнительного образования детей и обучающейся молодежи 2. Организация работы Школы педагогического мастерства 3. Организация и проведение курсов: — на лучшую постановку работы по организации самоуправления в образовательном учреждении; — на лучшую постановку работы в образовательном учреждении по организации волонтерского (добровольческого движения); — на лучшую постановку работы по гражданско-правовому воспитанию учащихся;	Отдел молодежной политики и воспитательной работы  Отдел молодежной политики и воспитательной работы  Отдел молодежной политики и воспитательной работы	2011–2013	—	20,0	20,0	40,0
				2011	—	50,0, в том числе: —	50,0, в том числе: —	100,0, в том числе: —
				2011	—	—	—	—
				2012	—	50,0	—	50,0





Продолжение приложения 2

1	2	3	4	5	6	7	8	9
		— на лучшую постановку работы в образовательном учреждении по патриотическому воспитанию учащихся		2013	—	—	50,0	50,0
		4. Обобщение опыта образовательных учреждений:	Отдел молодежной политики и воспитательной работы	2012	—	30,0, в том числе: 30,0	40,0, в том числе: —	70,0, в том числе: 30,0
		— по организации самоуправления в образовательном учреждении;		2013	—	—	40,0	40,0
		— по организации гражданско-правового воспитания учащихся в образовательном учреждении			—	—	—	—
4.2.	Патриотическое воспитание	1. Проведение городских военно-спортивных мероприятий:	Отдел молодежной политики и воспитательной работы	2011–2013	200,0, в том числе: 190,0	360,0, в том числе: 210,0	390,0, в том числе: 230,0	950,0, в том числе: 630,0
		— военно-спортивной игры «Зарница»;			10,0	70,0	80,0	160,0
		— спортивно-патриотической игры «Вперед, юнармейцы!»;			—	50,0	50,0	100,0
		— спортивно-патриотической игры для гагаринцев «Зарничка»;			—	30,0	30,0	60,0
		— спартакиады допризывной молодежи			—	—	—	—
		2. Фестивали патриотической песни:	Отдел молодежной политики и воспитательной работы	2013	40,0, в том числе: —	60,0, в том числе: —	115,0, в том числе: 50,0	215,0, в том числе: 50,0
		«Звезды Победы»		2011–2013	40,0	60,0	65,0	165,0
		«Славься, Отечество!»			—	—	—	—
		3. Организация и проведение дней памяти:	Отдел молодежной политики и воспитательной работы	2011–2013	10,0, в том числе: —	120,0, в том числе: 40,0	120,0, в том числе: 40,0	250,0, в том числе: 80,0
		— Всемирного дня памяти жертв ДТП;			—	20,0	20,0	40,0
		— Дня памяти жертв террора;			—	40,0	40,0	80,0
		— Дня Памяти и Скорби;			10,0	20,0	20,0	50,0
		— Дня памяти жертв Чернобыльской аварии («Школа безопасности»)			—	—	—	—

Продолжение приложения 2

1	2	3	4	5	6	7	8	9
		4. Проведение городских акций: — «Я помню, я горжусь»; — «Всемирный день добровольца»	Отдел молодежной политики и воспитательной работы	2011–2013	—	100,0, в том числе: 50,0 50,0	110,0, в том числе: 55,0 55,0	210,0, в том числе: 105,0 105,0
		5. Смотр-конкурс школьных музеев и музейных уголков	Отдел молодежной политики и воспитательной работы	2013	—	—	70,0	70,0
		6. Организация и проведение городских конкурсов, рефератов, олимпиад, историко-краеведческих конференций среди учащихся школ	Отдел молодежной политики и воспитательной работы	2011–2013	50,0	80,0	90,0	220,0
		7. День призывника	Отдел молодежной политики и воспитательной работы	2011–2013	—	25,0	25,0	50,0
4.3.	Гражданско-правовое воспитание	1. Городская акция по вручению паспортов «Мы – граждане России»	Отдел молодежной политики и воспитательной работы	2011–2013	—	65,0	70,0	135,0
		2. Городская акция «Твой выбор» (выборы городского Совета старшеклассников)	Отдел молодежной политики и воспитательной работы	2011–2013	—	35,0	40,0	75,0
		3. Торжественное мероприятие для школьников, посвященное Дню Конституции РФ	Отдел молодежной политики и воспитательной работы	2011–2013	—	35,0	40,0	75,0
		4. День молодого избирателя	Отдел молодежной политики и воспитательной работы	2011–2013	—	35,0	40,0	75,0
4.4.	Духовно-нравственное воспитание	1. Городская акция «Уроки толерантности»	Отдел молодежной политики и воспитательной работы	2011–2013	—	20,0	20,0	40,0
		2. Городская акция «Помоги детям»	Отдел молодежной политики и воспитательной работы	2011–2013	—	5,0	5,0	10,0

Продолжение приложения 2

1	2	3	4	5	6	7	8	9
		3. День народного единства	Отдел молодежной политики и воспитательной работы	2011–2013	–	–	–	–
		4. Городской конкурс творческих работ «Благовещение. Встреча весны и прилета птиц»	Отдел молодежной политики и воспитательной работы	2011–2013	–	5,0	5,0	10,0
		5. Городской театральный конкурс «Маленькие шедевры»	Отдел молодежной политики и воспитательной работы	2011–2013	–	10,0	10,0	20,0
		6. Мероприятия, посвященные Дню славянской письменности и культуры	Отдел молодежной политики и воспитательной работы	2011–2013	–	–	–	–
4.5.	Формирование здорового образа жизни	1. Городская акция «Здоровое поколение»	Отдел молодежной политики и воспитательной работы	2011–2013	–	100,0	100,0	200,0
		2. Спартианские игры	Отдел молодежной политики и воспитательной работы	2011–2013	30,0	35,0	40,0	105,0
		3. Организация и проведение семинаров, тренингов, круглых столов, мастер-классов, выездных волонтерских мероприятий по пропаганде здорового образа жизни	Отдел молодежной политики и воспитательной работы	2011–2013	–	100,0	100,0	200,0
		4. Проведение спортивно-туристических мероприятий: – туристического слета по технике пешеходного туризма; – чемпионата города по спортивному туризму «Осенняя тропа»; – спортивных соревнований, турниров, первенств, чемпионатов для учащихся общеобразовательных школ и воспитанников учреждений дополнительного образования детей	Отдел молодежной политики и воспитательной работы	2011–2013	–	630,0, в том числе: 75,0	630,0, в том числе: 75,0	1260,0, в том числе: 75,0

Продолжение приложения 2

1	2	3	4	5	6	7	8	9
		5. Обеспечение питьевой водой учреждений дополнительного образования детей	Руководители учреждений дополнительного образования детей	2011–2013	82,9	87,9	92,7	263,5
4.6. Поддержка и развитие детских, подростковых и молодежных объединений, движений		1. Смоленская детская городская общественная организация имени Ю.А. Гагарина	Отдел молодежной политики и воспитательной работы	2011–2013	80,0	210,0	230,0	520,0
		2. Юные инспектора дорожного движения	Отдел молодежной политики и воспитательной работы	2011–2013	10,0	50,0	50,0	110,0
		3. Юные друзья пожарных	Отдел молодежной политики и воспитательной работы	2011–2013	–	50,0	50,0	100,0
		4. Институт школьных Уполномоченных по защите прав участников образовательного процесса	Отдел молодежной политики и воспитательной работы	2011–2013	–	30,0	30,0	60,0
		5. Городской Совет старшеклассников	Отдел молодежной политики и воспитательной работы	2011–2013	–	30,0	30,0	60,0
		6. Юные экологи	Отдел молодежной политики и воспитательной работы	2011–2013	–	210,0	220,0	430,0
		7. Интеллектуальный клуб «ДИКСИ»	Отдел молодежной политики и воспитательной работы	2011–2013	–	90,0	90,0	180,0
		8. Команды КВН	Отдел молодежной политики и воспитательной работы	2011–2013	–	150,0	150,0	300,0
		9. Педагогический отряд «Дворовенки»	Отдел молодежной политики и воспитательной работы	2011–2013	–	30,0	30,0	60,0
		10. Проведение профильной смены для лидеров детских, подростковых и молодежных объединений, движений	Отдел молодежной политики и воспитательной работы	2011–2013	50,0	50,0	50,0	150,0

Продолжение приложения 2

1	2	3	4	5	6	7	8	9
		11. Участие лидеров детского и молодежного самоуправления в областных, межрегиональных, международных слетах, конференциях, совещаниях, семинарах	Отдел молодежной политики и воспитательной работы	2011–2013	–	80,0	90,0	170,0
		12. Городской конкурс социальных проектов «Перспектива» для организаций, работающих с детьми, подростками и молодежью	Отдел молодежной политики и воспитательной работы	2011–2013	100,0	300,0	300,0	700,0
		13. Реализация образовательных проектов: – «Волонтерское добровольчество»; – «Школьное самоуправление»; – «Студенческое самоуправление»; – «Школа вожаго»; – «Анимационная деятельность в туризме»	Отдел молодежной политики и воспитательной работы	2011–2013	30,0, в том числе: – – 30,0 –	210,0, в том числе: 42,0 42,0 42,0 42,0 42,0	225,0, в том числе: 45,0 45,0 45,0 45,0 45,0	465,0, в том числе: 87,0 87,0 87,0 117,0 87,0
4.7.	Трудовое воспитание	Городская акция «Мой город чистый? Начни с себя!»	Отдел молодежной политики и воспитательной работы	2011–2013	–	10,0	10,0	20,0
		«Здравствуй, лето!» (ДОЛ «Салют»)	Отдел молодежной политики и воспитательной работы	2011–2013	–	50,0	50,0	100,0
4.8.	Поддержка информационной сети	1. Обслуживание единого молодежного Интернет-сайта	Отдел молодежной политики и воспитательной работы	2011–2013	–	60,0	60,0	120,0
		2. Информационные услуги, создание рекламных роликов и пресс-релизов на ТВ и радио	Отдел молодежной политики и воспитательной работы	2011–2013	–	110,0	120,0	230,0
		3. Поддержка печатных школьных изданий	Отдел молодежной политики и воспитательной работы	2011–2013	–	45,0	50,0	95,0

Продолжение приложения 2

1	2	3	4	5	6	7	8	9
		4. Обучающие семинары по СМИ	Отдел молодежной политики и воспитательной работы	2011–2013	20,0	45,0	50,0	115,0
		5. Мастер-классы по медиапроектированию	Отдел молодежной политики и воспитательной работы	2011–2013	–	45,0	50,0	95,0
		6. Проведение конкурсов школьных и студенческих СМИ	Отдел молодежной политики и воспитательной работы	2011–2013	–	60,0	65,0	125,0
		7. Реализация проекта «Медиафорум» (фестиваль «Школьная пресса»)	Отдел молодежной политики и воспитательной работы	2011–2013	–	75,0	80,0	155,0
4.9.	Поддержка талантливой молодежи	1. Проведение городских молодежных фестивалей и конкурсов: – «Студенческая весна»; – «Посвящение в студенты»; – «КВН – Юниор-лига»; – Праздника «на скорую руку»	Отдел молодежной политики и воспитательной работы	2011–2013	155,0, в том числе: 25,0	260,0, в том числе: 60,0	290,0, в том числе: 70,0	705,0, в том числе: 155,0
		2. Интеллектуальные игры «Что? Где? Когда?»	Отдел молодежной политики и воспитательной работы	2011–2013	40,0	90,0	90,0	220,0
		3. Проведение городских творческих конкурсов и фестивалей для детей и подростков	Отдел молодежной политики и воспитательной работы	2011–2013	10,0	150,0	150,0	310,0
		4. Церемония вручения памятных знаков учащимся, занесенным в Книгу Почета школьников города-героя Смоленска	Отдел молодежной политики и воспитательной работы	2011–2013	40,0	140,0	160,0	340,0
		5. Организация торжественной церемонии вручения золотых и серебряных медалей выпускникам города Смоленска	Отдел молодежной политики и воспитательной работы	2011–2013	48,9	180,0	210,0	438,9

Продолжение приложения 2

1	2	3	4	5	6	7	8	9
4.10.	Проведение городских праздников	1. День молодежи 2. День учителя 3. День первокурсника 4. День знаний 5. День защиты детей 6. Тагьянин день 7. Новогодние представления	Отдел молодежной политики и воспитательной работы	2011–2013	65,0 75,0 25,0 10,0 10,0 — —	90,0 100,0 35,0 35,0 25,0 25,0 35,0	95,0 100,0 35,0 35,0 25,0 25,0 35,0	250,0 275,0 95,0 80,0 60,0 50,0 70,0
4.11.	Фонд оплаты труда работников дополнительного образования детей	В том числе: осуществление выплат денежных средств педагогам, имеющим почетное звание «Заслуженный учитель РФ», «Заслуженный тренер России», «Заслуженный работник физической культуры РФ», осуществление материальной поддержки педагогов в рамках городского отраслевого тарифного соглашения по учреждениям образования города Смоленска	Руководители учреждений дополнительного образования детей	2011–2013	49535,0	52507,1	55395,0	157437,1
<b>Итого</b>					<b>50716,8</b>	<b>57690,0</b>	<b>60967,7</b>	<b>169374,5</b>
<b>5. Развитие информационно-методического обеспечения системы образования</b>								
5.1.	Диагностико-прогностическая деятельность	1. Деятельность творческих групп по разработке инструментария и проведению мониторинговых исследований в образовательных учреждениях 2. Интеллектуальный марафон школьников 3. Проведение рейтинговой оценки эффективности деятельности педагогов, муниципальных образовательных учреждений: — Лучший педагог года;	Информационно-методический отдел  Информационно-методический отдел  Информационно-методический отдел	2011–2013	—	40,0	40,0	80,0
				2011–2013	9,2	50,0	50,0	109,2
				2011–2013	213,0, в том числе:	1125,0, в том числе:	1550,0, в том числе:	2888,0, в том числе:
				2011–2013	27,0	75,0	100,0	202,0





Продолжение приложения 2

1	2	3	4	5	6	7	8	9
		– Лучший заместитель директора года; – Лучший руководитель года; – Школа года; – Детский сад года; – Учреждение дополнительного образования года		2012 2013 2011–2013 2011–2013 2011–2013	– – 62,0 93,0 31,0	150,0 – 300,0 450,0 150,0	– 250,0 400,0 600,0 200,0	150,0 250,0 762,0 1143,0 381,0
		4. Проведение диагностики профессиональных успехов и потребностей методической поддержки педагогических и руководящих работников образовательных учреждений	Информационно-методический отдел	2011–2013	–	20,0	20,0	40,0
		5. Создание информационных банков на бумажном и электронном носителях по результатам мониторинговых исследований	Информационно-методический отдел	2011–2013	14,0	30,0	30,0	74,0
5.2.	Информационно-аналитическая деятельность	1. Оценка результатов педагогической деятельности образовательных учреждений, методических служб и разработка механизмов ее совершенствования 2. Проведение предметных олимпиад, конкурсов, фестивалей, конференций, Дней науки школьников с целью изучения состояния преподавания 3. Разработка аналитических материалов по результатам изучения состояния деятельности образовательных учреждений, методической службы, кадрового потенциала 4. Оформление подписки на периодическую печать и предметные журналы	Информационно-методический отдел Информационно-методический отдел Информационно-методический отдел Информационно-методический отдел Информационно-методический отдел	2011–2013 2011–2013 2011–2013 2011–2013 2011–2013	– – 106,4 – –	10,0 10,0 350,0 400,0 10,0	10,0 10,0 400,0 20,0 10,0	20,0 856,4 20,0 380,0

Продолжение приложения 2

1	2	3	4	5	6	7	8	9
		5. Разработка рекомендаций по совершенствованию образовательно-воспитательного процесса в образовательных учреждениях, системы управления образованием города и подготовка печатных материалов 6. Проведение методических советов, консультаций с руководителями и педагогическими кадрами образовательных учреждений по результатам мониторинговых исследований 7. Заключение договоров о сотрудничестве с вузами, СОИУУ и другими институтами и учреждениями для проведения обучающих, научно-практических семинаров по проблемам, выявленным в результате анализа деятельности образовательных учреждений	Информационно-методический отдел	2011–2013	10,0	60,0	70,0	140,0
			Информационно-методический отдел	2011–2013	–	10,0	10,0	20,0
			Информационно-методический отдел	2011–2013	100,0	180,0	200,0	480,0
5.3.	Научно-методическое обеспечение образовательно-воспитательного процесса	1. Проведение семинаров, научно-практических конференций по введению в действие Федерального государственного образовательного стандарта 2. Организация и проведение семинаров по использованию информационных технологий 3. Организация подготовки кадров для введения в действие Федерального государственного образовательного стандарта 4. Организация деятельности:	Информационно-методический отдел	2011–2013	15,0	35,0	40,0	90,0
			Информационно-методический отдел	2011–2013	–	40,0	40,0	80,0
			Информационно-методический отдел	2011–2013	–	150,0	200,0	350,0
			Информационно-методический отдел	2011–2013	97,0 в том числе:	200,0 в том числе:	200,0 в том числе:	497,0 в том числе:

Продолжение приложения 2

1	2	3	4	5	6	7	8	9
		– творческих и проблемных групп, мастер-классов; – школы молодого учителя, школы молодого руководителя			67,0	150,0	150,0	367,0
		5. Организация деятельности базовых классов по ИКТ и пилотных площадок по введению ФГОС на базе образовательных учреждений	Информационно-методический отдел	2011–2013	–	300,0	400,0	700,0
		6. Обеспечение издания учебных программ элективных курсов и методических пособий, ориентированных на потребности педагогических и руководящих работников	Информационно-методический отдел	2011–2013	15,0	80,0	100,0	195,0
		7. Организация и проведение семинаров, авторских курсов, научно-практических конференций совместно с преподавателями вузов на основании договоров о совместной деятельности	Информационно-методический отдел	2011–2013	120,0	300,0	300,0	720,0
		8. Разработка заданий школьного этапа всероссийской олимпиады	Информационно-методический отдел	2011–2013	–	150,0	200,0	350,0
5.4.	Информационно-методическое обеспечение инновационной, экспериментальной работы	1. Организация деятельности научно-методического совета 2. Организация экспертизы инновационных программ, проектов, учебных пособий, результатов опытно-экспериментальной работы образовательных учреждений 3. Обеспечение деятельности муниципальных экспериментальных площадок по совершенствованию образовательно-воспитательного процесса, системы управления ОУ	Информационно-методический отдел	2011–2013	–	60,0	70,0	130,0
			Информационно-методический отдел	2011–2013	–	45,0	50,0	95,0
			Информационно-методический отдел	2011–2013	–	1500,0	2000,0	3500,0

Продолжение приложения 2

1	2	3	4	5	6	7	8	9
		4. Создание банка данных передового педагогического и инновационного опыта деятельности руководящих и педагогических кадров в образовательной системе города 5. Создание банка данных о кадровом потенциале системы образования города 6. Создание банка данных информационных образовательных ресурсов (иллюстративных, справочных и других учебных материалов для педагогических работников образовательных учреждений) 7. Формирование банка данных справочно-иллюстративных материалов об учреждениях общего образования города 8. Пополнение медиатеки аудио-видеоматериалами о положительном и инновационном опыте работы педагогических и руководящих работников образовательных учреждений города	Информационно-методический отдел  Информационно-методический отдел  Информационно-методический отдел	2011–2013  2011–2013  2011–2013	–  –  –	20,0  20,0  10,0	25,0  25,0  10,0	45,0  45,0  20,0
5.5.	Организация методической работы в межкурсовой период	1. Проведение семинаров, практических занятий, научно-практических конференций и других форм методической работы по обновлению содержания образования, по новым педагогическим технологиям 2. Проведение конференций, семинаров-практикумов и других форм методической работы для различных категорий педагогических работников по проблемам методического обеспечения деятельности образовательных учреждений	Информационно-методический отдел  Информационно-методический отдел	2011–2013	20,0	40,0	40,0	100,0
			Информационно-методический отдел	2011–2013	29,6	55,0	65,0	149,6

Продолжение приложения 2

1	2	3	4	5	6	7	8	9
		3. Проведение семинаров, практических занятий для учителей-предметников, библиотечных работников, руководителей образовательных учреждений по использованию компьютерных, информационных технологий в учебном процессе	Информационно-методический отдел	2011–2013	–	50,0	50,0	100,0
		4. Обеспечение научно-методической поддержки инновационной деятельности образовательных учреждений	Информационно-методический отдел	2011–2013	–	25,0	35,0	60,0
		5. Организация курсовой подготовки различных категорий педагогических и руководящих работников	Информационно-методический отдел	2011–2013	–	50,0	50,0	100,0
		6. Организация и проведение конкурсов профессионального мастерства (Учитель года, Воспитатель года, Воспитатель года, Конкурс педагогов дополнительного образования года, Конкурс кабинетов, Педагогический марафон учебных предметов и другие)	Информационно-методический отдел	2011–2013	335,2	600,0	700,0	1635,2
		7. Проведение конференций, семинаров, практикумов, методических выставок по пропаганде педагогического опыта	Информационно-методический отдел	2011–2013	–	95,0	100,0	195,0
		8. Организация работы предметных комиссий по проведению квалификационных испытаний на первую квалификационную категорию	Информационно-методический отдел	2011–2013	–	350,0	400,0	750,0
					<b>1084,4</b>	<b>6280,0</b>	<b>7740,0</b>	<b>15104,4</b>
<b>Итого</b>								
<b>6. Развитие службы сопровождения социально-психолого-педагогической деятельности муниципальных образовательных учреждений (далее – социально-психолого-педагогическая служба)</b>								
6.1.	Психолого-педагогическое сопровождение инновационной деятельности образовательных учреждений	1. Работа исследователей лабораторий 2. Оказание консультативной помощи муниципальным экспериментальным площадкам	Социально-психолого-педагогическая служба Социально-психолого-педагогическая служба	2011–2013 2011–2013	– –	30,0 –	30,0 –	60,0 –



Продолжение приложения 2

1	2	3	4	5	6	7	8	9
6.2.	Информационно-методическое сопровождение педагогов-психологов, социальных педагогов, учителей-логопедов образовательных учреждений	1. Разработка и издание методических материалов, пособий по различным направлениям деятельности, рекомендаций по использованию новых психологических технологий, программ и проектов с учетом индивидуальных и возрастных особенностей развития школьников 2. Полнение медиатеки социально-психолого-педагогической службы аудио- видеоматериалами 3. Приобретение литературы по различным направлениям деятельности социально-психолого-педагогической службы	Социально-психолого-педагогическая служба	2011–2013	5,0	30,0	30,0	65,0
6.3.	Мониторинговые исследования	Осуществление мониторинга по различным направлениям образовательно-воспитательного процесса	Социально-психолого-педагогическая служба	2011–2013	20,0	30,0	30,0	80,0
6.4.	Создание условий для повышения профессионального мастерства специалистов	1. Проведение конкурсов профессионального мастерства для педагогов-психологов, социальных педагогов, учителей-логопедов 2. Проведение научно-практических конференций, семинаров, консалтинг-часов, авторских курсов 3. Проведение Дней школьного психолога 4. Курсовая подготовка специалистов социально-психолого-педагогической службы 5. Организация деятельности: – творческих лабораторий; – школы молодого специалиста	Социально-психолого-педагогическая служба	2011–2013	15,0	60,0	70,0	145,0
			Социально-психолого-педагогическая служба	2011–2013	–	50,0	55,0	105,0
			Социально-психолого-педагогическая служба	2011–2013	–	50,0	55,0	105,0
			Социально-психолого-педагогическая служба	2011–2013	37,7	50,0	50,0	137,7
			Социально-психолого-педагогическая служба	2011–2013	–	60,0, в том числе: 30,0	60,0, в том числе: 30,0	120,0, в том числе: 60,0
<b>Итого</b>					<b>82,7</b>	<b>380,0</b>	<b>400,0</b>	<b>862,7</b>

Продолжение приложения 2

1	2	3	4	5	6	7	8	9
<b>7. Развитие материально-технической базы системы образования</b>								
7.1.	Материально-техническое обеспечение муниципальных учреждений образования	1. Реконструкция здания МОУ СОШ № 11 с размещением на ее базе МОУ ДОД ДЮСШ № 8 2. Реконструкция пищеблоков и приобретение оборудования для образовательных учреждений 3. Приобретение оборудования для общеобразовательных учреждений 4. Приобретение оборудования для дошкольных учреждений 5. Ремонт помещений, переданных в оперативное управление учреждениям дополнительного образования детей 6. Приобретение комнаты психологической разгрузки для социально-психолого-педагогической службы 7. Приобретение мебели, оборудования, спортивного инвентаря для учреждений дополнительного образования детей 8. Приобретение оборудования, в том числе: — для общеобразовательных учреждений; — для дошкольных учреждений; — для учреждений дополнительного образования детей; — для межшкольных учебных комбинатов (МОУ МУК города Смоленска, Заднепровского района)	Отдел по строительству и ремонту Отдел по строительству и ремонту Отдел по строительству и ремонту Отдел по строительству и ремонту Отдел по строительству и ремонту Отдел молодежной политики и воспитательной работы Отдел молодежной политики и воспитательной работы Руководители образовательных учреждений	2011–2012 2011–2013 2011–2013 2011–2013 2011–2013 2012 2011–2013	— — — — 1794,0 — — —	1000,0 2000,0 1000,0 2000,0 1000,0 500,0 800,0	— 2000,0 1000,0 1200,0 1000,0 — 800,0	1000,0 4000,0 2000,0 3200,0 3794,0 500,0 1600,0
					5463,9, в том числе: 48,5 4601,3 741,4 72,7	5791,7, в том числе: 51,4 4877,3 785,9 77,1	6110,2, в том числе: 54,2 5145,6 829,1 81,3	17365,8, в том числе: 154,1 14624,2 2356,4 231,1





Продолжение приложения 2

1	2	3	4	5	6	7	8	9
7.2.	Обеспечение содержания зданий и сооружений МОУ, обустройство прилегающих к ним территорий	Проведение текущего ремонта, в том числе: — для общеобразовательных учреждений; — для дошкольных учреждений; — для учреждений дополнительного образования детей; — для межшкольных учебных комбинатов (МОУ МУК города Смоленска, Заднепровского района)	Руководители образовательных учреждений	2011–2013	48654,6, в том числе: 24965,7  20451,2 2911,5  326,0	51573,8 в том числе: 26463,6  21678,2 3086,1  345,5	54410,4 в том числе: 27919,1  22870,5 3255,9  364,5	154638,8 в том числе: 79348,4  64999,9 9253,5  1037,0
<b>Итого</b>					<b>55912,5</b>	<b>65665,5</b>	<b>66520,6</b>	<b>188098,6</b>
<b>ВСЕГО ПО ПРОГРАММЕ</b>					<b>811891,1</b>	<b>880309,5</b>	<b>927440,8</b>	<b>2619641,4</b>



## АДМИНИСТРАЦИЯ ГОРОДА СМОЛЕНСКА

# ПОСТАНОВЛЕНИЕ

23.05.2011 № 873-адм

**О внесении изменения в перечень  
муниципальных казенных учреждений города Смоленска,  
создаваемых путем изменения типа муниципальных  
бюджетных учреждений города Смоленска,  
утвержденный постановлением Администрации города Смоленска  
от 11.11.2010 № 422-адм «О создании казенных учреждений  
путем изменения типа бюджетных учреждений»**

Руководствуясь Уставом города Смоленска,

Администрация города Смоленска **п о с т а н о в л я е т**:

1. Внести изменение в перечень муниципальных казенных учреждений города Смоленска, создаваемых путем изменения типа муниципальных бюджетных учреждений города Смоленска, утвержденный постановлением Администрации города Смоленска от 11.11.2010 № 422-адм «О создании казенных учреждений путем изменения типа бюджетных учреждений», дополнив его пунктом 3 следующего содержания:

«3. Муниципальное казенное учреждение «Строитель».

2. Информационно-аналитическому отделу Администрации города Смоленска (Ю.С. Андреева) опубликовать настоящее постановление в средствах массовой информации.

3. Комитету по информационным ресурсам и телекоммуникациям Администрации города Смоленска (С.В. Пивоваров) разместить настоящее постановление на сайте Администрации города Смоленска.

4. Контроль за исполнением настоящего постановления оставляю за собой.

Глава Администрации  
города Смоленска

**К.Г. Лазарев**

## АДМИНИСТРАЦИЯ ГОРОДА СМОЛЕНСКА

### ПОСТАНОВЛЕНИЕ

23.05.2011 № 895-адм

#### **Об утверждении Административного регламента Администрации города Смоленска по предоставлению муниципальной услуги «Заключение договоров аренды нежилых помещений, находящихся в муниципальной собственности»**

В соответствии с Федеральным законом от 27.07.2010 № 210-ФЗ «Об организации предоставления государственных и муниципальных услуг», постановлением Главы города Смоленска от 30.03.2011 № 567-адм «Об утверждении Порядка разработки и утверждения административных регламентов предоставления муниципальных услуг», руководствуясь Уставом города Смоленска,

Администрация города Смоленска **п о с т а н о в л я е т:**

1. Утвердить прилагаемый Административный регламент Администрации города Смоленска по предоставлению муниципальной услуги «Заключение договоров аренды нежилых помещений, находящихся в муниципальной собственности».

2. Управлению муниципального имущества и земельных отношений Администрации города Смоленска (А.Е. Долгий) обеспечить соблюдение Административного регламента.

3. Признать утратившими силу:

– постановление Администрации города Смоленска от 23.12.2009 № 1556-адм «Об утверждении Административного регламента Администрации города Смоленска по предоставлению муниципальной услуги «Заключение договоров аренды нежилых помещений, находящихся в муниципальной собственности»;

– постановление Администрации города Смоленска от 18.02.2010 № 265-адм «О внесении изменений в постановление Администрации города Смоленска от 23.12.2009 № 1556-адм»;

– постановление Администрации города Смоленска от 31.08.2010 № 1548-адм «О внесении изменения в постановление Администрации города Смоленска от 23.12.2009 № 1556-адм «Об утверждении Административного регламента Администрации города Смоленска по предоставлению муниципальной услуги «Заключение договоров аренды нежилых помещений, находящихся в муниципальной собственности».

4. Комитету по местному самоуправлению Администрации города Смоленска (В.А. Соваренко) внести соответствующие изменения в Реестр муниципальных услуг города Смоленска.

5. Информационно-аналитическому отделу Администрации города Смоленска (Ю.С. Андреева) опубликовать настоящее постановление в средствах массовой информации.

6. Комитету по информационным ресурсам и телекоммуникациям Администрации города Смоленска (С.В. Пивоваров):

– разместить настоящее постановление на сайте Администрации города Смоленска;

– разместить информацию о муниципальной услуге в Реестре государственных и муниципальных услуг (функций) Смоленской области.

7. Контроль за исполнением настоящего постановления возложить на заместителя Главы Администрации города – начальника управления муниципального имущества и земельных отношений Администрации города Смоленска – главного муниципального земельного инспектора Долгого А.Е.

Глава Администрации города Смоленска

**К.Г. Лазарев**



УТВЕРЖДЕН  
постановлением  
Администрации города Смоленска  
от 23.05.2011 № 895-адм

# АДМИНИСТРАТИВНЫЙ РЕГЛАМЕНТ

## Администрации города Смоленска по предоставлению муниципальной услуги «Заключение договоров аренды нежилых помещений, находящихся в муниципальной собственности»

### 1. Общие положения

#### 1.1. Предмет регулирования Административного регламента

1.1.1. Административный регламент Администрации города Смоленска по предоставлению муниципальной услуги «Заключение договоров аренды нежилых помещений, находящихся в муниципальной собственности» (далее – Административный регламент, муниципальная услуга) регулирует сроки и последовательность административных процедур и административных действий управления муниципального имущества и земельных отношений Администрации города Смоленска, осуществляемых по запросу юридического лица или индивидуального предпринимателя в пределах установленных нормативными правовыми актами Российской Федерации полномочий по заключению договоров аренды нежилых помещений, находящихся в муниципальной собственности.

1.1.2. Действие Административного регламента не распространяется на:

- имущество, отсутствующее в Реестре муниципального имущества города Смоленска;
- имущество, предназначенное для решения установленных федеральными законами вопросов местного значения;
- имущество, предназначенное для осуществления отдельных государственных полномочий, переданных органам местного самоуправления, в случаях, установленных федеральными и областными законами;
- имущество, предназначенное для обеспечения деятельности органов местного самоуправления и должностных лиц местного самоуправления города Смоленска, муниципальных служащих, работников муниципальных предприятий и учреждений в соответствии с нормативными правовыми актами Смоленского городского Совета;
- имущество, необходимое для решения вопросов, право решения которых предоставлено органам местного самоуправления федеральными законами и которые не отнесены к вопросам местного значения.

#### 1.2. Описание заявителей

Заявителями являются юридические лица и индивидуальные предприниматели, зарегистрированные на территории Российской Федерации, заинтересованные в предоставлении муниципальной услуги (далее – заявитель).

От имени заявителя с заявлением о предоставлении муниципальной услуги может обратиться представитель заявителя, который предъявляет документ, удостоверяющий его личность, представляет (прилагает к заявлению) документ, подтверждающий его полномочия на обращение с заявлением о предоставлении муниципальной услуги (подлинник или нотариально заверенную копию).

#### 1.3. Требования к порядку информирования о предоставлении муниципальной услуги

1.3.1. Консультации по вопросам предоставления муниципальной услуги и предоставление муниципальной услуги осуществляет управление муниципального имущества и земельных отношений Администрации города Смоленска (далее – Управление).

Местонахождение Управления: 214000, г. Смоленск, ул. Дзержинского, д. 11.

Адрес электронной почты: [uprimush@smoladmin.ru](mailto:uprimush@smoladmin.ru).

Адрес официального сайта Администрации города Смоленска: <http://www.smoladmin.ru>.

### 1.3.2. Режим работы Управления:

понедельник	9.00 – 18.00 (перерыв с 13.00 до 13.48);
вторник	9.00 – 18.00 (перерыв с 13.00 до 13.48);
среда	9.00 – 18.00 (перерыв с 13.00 до 13.48);
четверг	9.00 – 18.00 (перерыв с 13.00 до 13.48);
пятница	9.00 – 17.00 (перерыв с 13.00 до 13.48);
суббота	выходной день;
воскресенье	выходной день.

1.3.3. Консультации по вопросам предоставления муниципальной услуги осуществляются специалистами отдела муниципального имущества Управления при личном контакте, по телефонам: (4812) 32-66-67, 38-09-78, при письменном обращении, по факсимильной связи, по электронной почте.

Консультации проводят:

- начальник отдела муниципального имущества Управления (по вопросам, связанным с отказом в предоставлении муниципальной услуги);
- специалисты отдела муниципального имущества Управления (по вопросам оформления договоров аренды, расчета и перечисления арендной платы, по правовым вопросам, связанным с оформлением договоров аренды, расчетом арендной платы, режимом работы организаций, участвующих в процессе предоставления муниципальной услуги).

1.3.4. Информация о месте нахождения и графике работы Управления размещается:

- в табличном виде на информационном стенде Управления;
- на официальном сайте Администрации города Смоленска;
- на региональном портале государственных и муниципальных услуг.

1.3.5. Размещаемая информация содержит также:

- извлечения из нормативных правовых актов, устанавливающих порядок и условия предоставления муниципальной услуги;
- текст Административного регламента;
- перечень документов, необходимых для предоставления муниципальной услуги, и требования, предъявляемые к этим документам;
- порядок информирования о ходе предоставления муниципальной услуги;
- порядок обжалования действий (бездействия) и решений, осуществляемых и принимаемых Управлением в ходе предоставления муниципальной услуги.

1.3.6. Для получения информации по вопросам предоставления муниципальной услуги, сведений о ходе предоставления муниципальной услуги, в том числе с использованием федеральной государственной информационной системы «Единый портал государственных и муниципальных услуг (функций)», заявитель указывает дату и входящий номер полученной при подаче документов расписки.

## 2. Стандарт предоставления муниципальной услуги

### 2.1. Наименование муниципальной услуги

Наименование муниципальной услуги – заключение договоров аренды нежилых помещений, находящихся в муниципальной собственности.

### 2.2. Наименование органа, предоставляющего муниципальную услугу

2.2.1. Управление муниципального имущества и земельных отношений Администрации города Смоленска осуществляет заключение договоров аренды нежилых помещений, находящихся в муниципальной собственности.

2.2.2. В процессе предоставления муниципальной услуги Управление взаимодействует с:

- Управлением Федерального казначейства по Смоленской области (214000, г. Смоленск, ул. Докучаева, д. 7);
- Смоленским филиалом Федерального государственного унитарного предприятия «Ростехинвентаризация – Федеральное БТИ» (далее – Смоленский филиал ФГУП «Ростехинвентаризация»), Управлением Федеральной службы государственной регистрации, кадастра и картографии по Смоленской области, (214025, г. Смоленск, ул. Полтавская, д. 8).

### 2.3. Результат предоставления муниципальной услуги

Результатом предоставления муниципальной услуги является:

- договор аренды муниципального имущества города Смоленска или дополнительное соглашение к договору аренды муниципального имущества города Смоленска;
- письменное сообщение об отказе в предоставлении муниципальной услуги с указанием его причины.

### 2.4. Срок предоставления муниципальной услуги

Муниципальная услуга предоставляется в срок не позднее 30 дней с момента обращения заявителя за исключением проведения торгов – согласно аукционной или конкурсной документации, но не позднее 20 дней со дня подписания протокола о результатах проведения торгов.

### 2.5. Правовые основания предоставления муниципальной услуги

Предоставление муниципальной услуги осуществляется в соответствии с:

1. Гражданским кодексом Российской Федерации.
2. Федеральным законом от 29.07.98 № 135-ФЗ «Об оценочной деятельности в Российской Федерации».
3. Федеральным законом от 26.07.2006 № 135-ФЗ «О защите конкуренции».
4. Приказом Федеральной антимонопольной службы от 10.02.2010 № 67 «О порядке проведения конкурсов или аукционов на право заключения договоров аренды, договоров безвозмездного пользования, договоров доверительного управления имуществом, иных договоров, предусматривающих переход прав владения и (или) пользования в отношении государственного или муниципального имущества, и перечне видов имущества, в отношении которого заключение указанных договоров может осуществляться путем проведения торгов в форме конкурса».
5. Решением 43-й сессии Смоленского городского Совета III созыва от 27.04.2007 № 546 «Об утверждении Положения о порядке управления и распоряжения имуществом, находящимся в муниципальной собственности города Смоленска».

### 2.6. Перечень документов, необходимых для предоставления муниципальной услуги

2.6.1. Для получения муниципальной услуги заявитель предоставляет следующие документы:

- 1) документ, удостоверяющий личность заявителя;
- 2) документ, удостоверяющий права (полномочия) представителя, если с заявлением обращается представитель заявителя;
- 3) заявление о предоставлении муниципальной услуги (далее – заявление) по форме согласно приложению № 1 к Административному регламенту в единственном экземпляре-подлиннике, к которому прилагаются следующие документы:
  - а) для юридических лиц:
    - подлинники (для предъявления) и копии (для приобщения к делу) учредительных документов юридического лица со всеми действующими изменениями и дополнениями, а также документа, подтверждающего факт внесения записи о юридическом лице в Единый государственный реестр юридических лиц (если в деле уже имеются копии названных документов, то возможно представление выписки из ЕГРЮЛ, свидетельствующей об отсутствии изменений в учредительных документах юридического лица);
    - подлинник и копии документа, подтверждающего полномочия лица, заключающего договор аренды от имени юридического лица;
  - б) для индивидуальных предпринимателей:
    - подлинники (для предъявления) и копии (для приобщения к делу) свидетельства о государственной регистрации, свидетельства о постановке на учет физического лица в налоговом органе по месту жительства, а также документа, подтверждающего факт внесения записи об индивидуальном предпринимателе в Единый государственный реестр индивидуальных предпринимателей.

Копии документов заверяются заявителем в установленном порядке;

- 4) заявку на участие в торгах при проведении торгов на право заключения договора аренды объектов недвижимости, находящихся в муниципальной собственности города Смоленска, и все документы, указанные в сообщении о проведении торгов.

2.6.2. Требовать от заявителя представления документов, не предусмотренных Административным регламентом, не допускается.



2.6.3. Документы, предоставляемые заявителем, должны соответствовать следующим требованиям:

- тексты документов написаны разборчиво;
- фамилия, имя и отчество (при наличии) заявителя, адрес его места жительства, телефон (если есть) указаны полностью;
- в документах нет подчисток, приписок, зачеркнутых слов и иных неоговоренных исправлений;
- документы не исполнены карандашом;
- документы не имеют серьезных повреждений, наличие которых допускает многозначность истолкования содержания.

## **2.7. Перечень оснований для отказа в предоставлении муниципальной услуги**

Основаниями для отказа в предоставлении муниципальной услуги являются:

### **1) без проведения торгов:**

- отсутствие согласия владельца имущества;
- непредставление документов (для юридических лиц: учредительные документы с действующими изменениями и дополнениями; выписка из ЕГРЮЛ; документ, подтверждающий полномочия лица, действующего от имени юридического лица; для индивидуальных предпринимателей: свидетельство о государственной регистрации; свидетельство о постановке на учет в налоговом органе; выписка из ЕГРИП);
- невозможность передачи имущества в аренду без проведения торгов, обусловленная нормами действующего законодательства;
- отсутствие в Реестре муниципального имущества города Смоленска имущества, указанного в обращении заявителя;
- испрашиваемое заявителем имущество предназначено для решения вопросов местного значения; для осуществления отдельных государственных полномочий, переданных органам местного самоуправления; для обеспечения деятельности органов местного самоуправления и должностных лиц местного самоуправления города Смоленска, муниципальных служащих, работников муниципальных предприятий и учреждений в соответствии с нормативными правовыми актами Смоленского городского Совета; для решения вопросов, право решения которых предоставлено органам местного самоуправления федеральными законами и которые не отнесены к вопросам местного значения;

### **2) при проведении торгов:**

- несоблюдение требований к оформлению заявки на участие в торгах;
- представление претендентом на участие в торгах документов, оформленных с нарушением требований, указанных в информационном сообщении;
- неперечисление задатка в размере, в срок и на счет, указанный в сообщении о проведении торгов;
- непредставление документов, указанных в сообщении о проведении торгов;
- представление заявки на участие в торгах по истечении срока приема заявок, указанного в сообщении о проведении торгов.

## **2.8. Размер платы, взимаемой с заявителя при предоставлении муниципальной услуги, и способы ее взимания**

Муниципальная услуга предоставляется бесплатно.

## **2.9. Максимальный срок ожидания в очереди при подаче заявления и при получении результата предоставления муниципальной услуги**

Максимальный срок ожидания в очереди при подаче заявления не должен превышать 20 минут.

## **2.10. Срок регистрации заявления**

Срок регистрации заявления не должен превышать 20 минут.

## **2.11. Требования к помещениям, в которых предоставляется муниципальная услуга, местам для заполнения заявлений, информационным стендам с образцами их заполнения и перечнем документов, необходимых для предоставления муниципальной услуги**

2.11.1. Помещение, в котором предоставляется муниципальная услуга, должно быть оборудовано отдельным входом для свободного доступа заявителей в помещение.

Центральный вход в помещения, в которых предоставляется муниципальная услуга, должен быть оборудован информационной табличкой (вывеской), содержащей информацию о наименовании, графике работы органов, непосредственно предоставляющих муниципальную услугу.



2.11.2. Прием заявителей осуществляется в специально выделенных для этих целей помещениях.

У входа в каждое из помещений размещается табличка с наименованием помещения.

Помещения, в которых предоставляется муниципальная услуга, должны соответствовать установленным санитарно-эпидемиологическим правилам и нормативам.

Помещения, в которых предоставляется муниципальная услуга, оборудуются средствами противопожарной защиты.

2.11.3. Места информирования, предназначенные для ознакомления граждан с информационными материалами, оборудуются информационными стендами, стульями и столами для возможности оформления документов.

Места для заполнения документов оборудуются стульями, столами (стойками) и обеспечиваются образцами заполнения документов, бланками заявлений и канцелярскими принадлежностями.

2.11.4. Предварительная запись заинтересованных лиц ведется по телефону или электронной почте.

Кабинеты приема заявителей должны быть оборудованы информационными табличками (вывесками) с указанием номера кабинета.

Каждое рабочее место специалиста должно быть оборудовано телефоном, персональным компьютером с возможностью доступа к информационным базам данных, печатающим устройством.

При организации рабочих мест должна быть предусмотрена возможность свободного входа и выхода из помещения при необходимости.

## **2.12. Показатели доступности и качества предоставления муниципальной услуги**

Основными показателями доступности и качества предоставления муниципальной услуги являются:

- возможность взаимодействия заявителя с должностными лицами при предоставлении муниципальной услуги;
- возможность получения информации о ходе предоставления муниципальной услуги;
- для обеспечения качества исполнения информация о муниципальной услуге размещена на официальном сайте Администрации города Смоленска и на региональном портале государственных и муниципальных услуг.

## **3. Состав, последовательность и сроки выполнения административных процедур, требования к порядку их выполнения, в том числе особенности выполнения административных процедур в электронной форме**

Предоставление муниципальной услуги включает в себя следующие административные процедуры:

- рассмотрение Управлением заявления и представленных документов;
- подготовка и заключение договора аренды или отказ в его заключении;
- предоставление муниципальной услуги по результатам проведения торгов;
- переоформление договоров аренды на новый срок, внесение изменений в действующий договор аренды.

Последовательность административных действий по предоставлению муниципальной услуги отражена в блок-схеме (приложение № 2 к Административному регламенту).

### **3.1. Рассмотрение Управлением заявления и представленных документов**

3.1.1. Основанием для начала процедуры приема и регистрации документов является заявление.

Специалист Управления вносит в книгу регистрации входящей в Управление корреспонденции запись о приеме документов, в том числе:

- регистрационный номер;
- дату приема документов;
- данные заявителя.

На заявлении проставляются регистрационный номер и дата приема. Срок выполнения указанного действия – 10 минут.

3.1.2. После рассмотрения начальником Управления или лицом, его замещающим, документы в течение одного рабочего дня передаются начальнику отдела муниципального имущества Управления.

Начальник отдела муниципального имущества Управления, рассматривая документы заявителя, устанавливает:

- наличие согласия владельца имущества на сдачу имущества в аренду;
- полномочия лица, подписывающего договор аренды;
- соответствие площади имущества, указанной в заявлении, данным технического паспорта, выданного Смоленским филиалом ФГУП «Ростехинвентаризация».

3.1.3. Начальник отдела муниципального имущества Управления в зависимости от принятого решения исполняет или передает на исполнение специалисту указанного отдела документы для:

- оформления договора аренды;
- подготовки документов для представления их на торги;
- отказа в предоставлении муниципальной услуги.

3.1.4. В случае выявления несоответствия заявления и документов заявителю в течение 20 рабочих дней со дня поступления заявления в Управление направляется письменное сообщение об отказе в предоставлении муниципальной услуги с указанием его причины.

Письменное сообщение должно быть подписано начальником Управления или лицом, его замещающим.

### **3.2. Подготовка и заключение договора аренды или отказ в его заключении**

3.2.1. Сдача имущества в аренду производится на основании краткосрочных (на срок не более одного года) или долгосрочных договоров.

В случае отказа в предоставлении муниципальной услуги заявителю направляется письменное сообщение об отказе с указанием его причин.

Указанное сообщение подписывается начальником Управления или лицом, его замещающим, и направляется заявителю.

3.2.2. После принятия решения о сдаче в аренду имущества специалист Управления оформляет проект договора аренды, рассчитывает сумму годовой и месячной арендной платы за пользование имуществом, подлежащей перечислению в городской бюджет, в соответствии с типовой формой договора аренды, утвержденной приказом Управления.

Срок выполнения указанного действия – один рабочий день.

3.2.3. Проект договора аренды с приложениями оформляется в трех экземплярах, а в случае необходимости государственной регистрации договора аренды – в четырех экземплярах.

3.2.4. Проект договора аренды с приложениями подписывается заместителем Главы Администрации города – начальником управления муниципального имущества и земельных отношений Администрации города Смоленска – главным муниципальным земельным инспектором, скрепляется печатью в течение одного рабочего дня.

3.2.5. После подписания договора аренды специалист Управления регистрирует его в книге учета договоров аренды и выдает заявителю.

Заявитель расписывается в получении документов в книге учета выданных документов.

Специалист Управления консультирует заявителя по вопросам оформления платежных документов по перечислению арендной платы в городской бюджет.

Срок выполнения указанного действия – 30 минут.

Максимальный срок оформления договора аренды – 30 дней с даты поступления заявления в Управление.

3.2.6. В случае заключения долгосрочных (от 1 года и более) договоров аренды нежилых помещений, находящихся в муниципальной собственности, в соответствии с федеральным законодательством договор аренды подлежит государственной регистрации, специалист Управления совместно с заявителем представляют необходимые документы в Управление Федеральной службы государственной регистрации, кадастра и картографии по Смоленской области (Управление Росреестра по Смоленской области) в течение 30 рабочих дней с момента подписания договора аренды.

### **3.3. Предоставление муниципальной услуги по результатам проведения торгов**

3.3.1. Право аренды объекта недвижимого имущества может выставляться на торги в случаях, когда:

- обладатель преимущественного права на заключение договора аренды на новый срок отказался от реализации такого права;
- передается объект недвижимого имущества, договор на аренду которого был расторгнут;
- впервые передаются в аренду отдельно стоящее здание или свободные изолированные помещения, имеющие отдельный вход;

– в иных случаях, предусмотренных действующим законодательством.

3.3.2. Управление в случае проведения торгов осуществляет следующие функции:

– подготавливает проект решения Смоленского городского Совета о даче согласия Администрации города Смоленска на проведение торгов на право заключения договоров аренды на недвижимое муниципальное имущество;

– при наличии согласия Смоленского городского Совета подготавливает проект постановления Администрации города Смоленска о проведении торгов, который определяет:

– организатора торгов;

– форму проведения торгов (конкурс, аукцион);

– начальную цену права аренды или годовой арендной платы;

– срок проведения торгов.

3.3.3. В качестве организатора конкурса может выступать Управление, а также специализированная организация.

Победителем конкурса признается участник конкурса, который предложил лучшие условия исполнения договора и заявке на участие в конкурсе которого присвоен первый номер.

Победителем аукциона признается лицо, предложившее наиболее высокую цену договора, либо действующий правообладатель, если он заявил о своем желании заключить договор по объявленной аукционистом наиболее высокой цене договора.

#### **3.4. Переоформление договора аренды на новый срок, внесение изменений в действующий договор аренды**

3.4.1. Для переоформления договора аренды на новый срок заявитель направляет в Управление заявление.

3.4.2. В случае изменения наименования, реквизитов, места нахождения или реорганизации одной из сторон договора аренды, а также перехода права собственности (хозяйственного ведения, оперативного управления) на сданное в аренду имущество к другому лицу сторона обязана письменно в недельный срок сообщить другой стороне о произошедших изменениях с приложением документов, подтверждающих эти изменения.

Изменения и дополнения условий договора аренды рассматриваются сторонами и оформляются Управлением в виде дополнительного соглашения к договору аренды в течение 30 дней со дня получения одной из сторон предложений о внесении изменений и дополнений в договор аренды.

### **4. Порядок и формы контроля за предоставлением муниципальной услуги**

Заместитель Главы Администрации города – начальник управления муниципального имущества и земельных отношений Администрации города Смоленска – главный муниципальный земельный инспектор осуществляет текущий контроль за соблюдением последовательности действий, определенных административными процедурами по предоставлению муниципальной услуги.

Специалисты Управления несут персональную ответственность за соблюдение сроков и последовательности совершения административных действий. Персональная ответственность специалистов Управления закрепляется в их должностных инструкциях.

### **5. Досудебный (внесудебный) порядок обжалования решений и действий (бездействия) органа, предоставляющего муниципальную услугу, а также должностных лиц, муниципальных служащих**

Действия (бездействие) и решения должностных лиц Управления, осуществляемые и принимаемые в ходе предоставления муниципальной услуги, могут быть обжалованы заявителем во внесудебном порядке и (или) в суде.

Внесудебный порядок подачи, рассмотрения и разрешения жалоб на действия (бездействие) и решения должностных лиц Управления определяется федеральным и местным законодательством.

Порядок судебного обжалования действий (бездействия) и решений, осуществляемых (принятых) в ходе предоставления муниципальной услуги, определяется законодательством Российской Федерации о гражданском судопроизводстве и судопроизводстве в арбитражных судах.

*Приложение № 1*  
к Административному регламенту

Форма

Заместителю Главы Администрации города – начальнику управления муниципального имущества и земельных отношений Администрации города Смоленска – главному муниципальному земельному инспектору

А.Е. Долгому

\_\_\_\_\_  
\_\_\_\_\_  
\_\_\_\_\_

(указываются реквизиты заявителя,  
номера телефонов)

## ЗАЯВЛЕНИЕ

Прошу заключить договор аренды (перезаключить договор аренды от «\_\_\_» \_\_\_\_\_ 20\_\_ г. № \_\_\_\_/\_\_\_\_) на нежилое помещение площадью \_\_\_\_\_ кв. м, расположенное по адресу: \_\_\_\_\_, на 20\_\_ год для использования под \_\_\_\_\_ с «\_\_\_» \_\_\_\_\_ 20\_\_ г.

\_\_\_\_\_  
(дата)

\_\_\_\_\_  
(подпись заявителя)

\_\_\_\_\_  
(расшифровка подписи)



## БЛОК-СХЕМА

### предоставления муниципальной услуги «Заключение договоров аренды нежилых помещений, находящихся в муниципальной собственности»

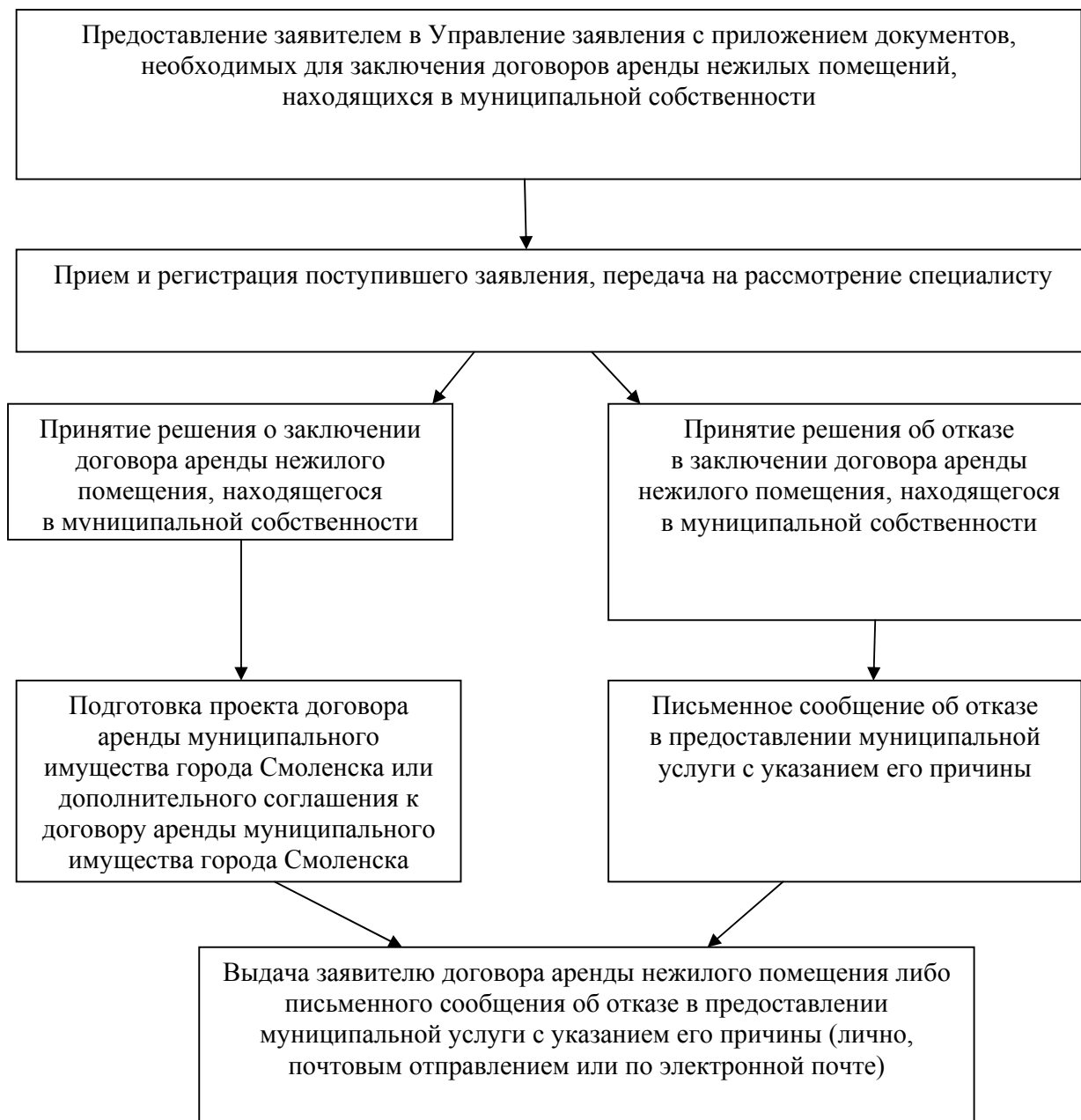

## АДМИНИСТРАЦИЯ ГОРОДА СМОЛЕНСКА

### ПОСТАНОВЛЕНИЕ

27.05.2011 № 933-адм

#### Об условиях приватизации арендуемого нежилого помещения в доме № 15 по улице Кирова в городе Смоленске

В соответствии с Федеральным законом от 22.07.2008 № 159-ФЗ «Об особенностях отчуждения недвижимого имущества, находящегося в государственной собственности субъектов Российской Федерации или в муниципальной собственности и арендуемого субъектами малого и среднего предпринимательства, и о внесении изменений в отдельные законодательные акты Российской Федерации», Положением о порядке и условиях приватизации объектов муниципальной собственности города Смоленска, утвержденным решением 73-й сессии Смоленского городского Совета III созыва от 30.06.2009 № 1188, постановлением Двадцатого арбитражного апелляционного суда от 08.12.2010, руководствуясь Уставом города Смоленска,

Администрация города Смоленска **п о с т а н о в л я е т**:

1. Продать обществу с ограниченной ответственностью «Рекламно-полиграфическая мастерская «МОДУЛЬ» арендуемое нежилое помещение площадью 24,1 кв.м (помещения № 1–4, расположенные на 1-м этаже) в доме № 15 по улице Кирова в городе Смоленске по цене, равной его рыночной стоимости и определенной на основании отчета об оценке, составленного в соответствии с законодательством об оценочной деятельности, с правом выбора ООО «РПМ «МОДУЛЬ» порядка оплаты приобретаемого арендуемого имущества и срока рассрочки его оплаты.

2. Управлению муниципального имущества и земельных отношений Администрации города Смоленска (А.Е. Долгий) в десятидневный срок с даты принятия настоящего постановления направить ООО «РПМ «МОДУЛЬ» проект договора купли-продажи арендуемого имущества, указанного в пункте 1 настоящего постановления.

3. Информационно-аналитическому отделу Администрации города Смоленска (Ю.С. Андреева) опубликовать данное постановление в средствах массовой информации.

4. Комитету по информационным ресурсам и телекоммуникациям Администрации города Смоленска (С.В. Пивоваров) разместить настоящее постановление на сайте Администрации города Смоленска.

5. Контроль за исполнением настоящего постановления возложить на заместителя Главы Администрации города – начальника управления муниципального имущества и земельных отношений Администрации города Смоленска – главного муниципального земельного инспектора Долгого А.Е.

Глава Администрации  
города Смоленска

**К.Г. Лазарев**



## АДМИНИСТРАЦИЯ ГОРОДА СМОЛЕНСКА

### ПОСТАНОВЛЕНИЕ

30.05.2011 № 952-адм

#### Об условиях приватизации арендуемого нежилого помещения в доме № 1 по улице Кутузова в городе Смоленске

На основании заявления общества с ограниченной ответственностью «Инфо-Право» от 18.03.2011, в соответствии с Федеральным законом от 22.07.2008 № 159-ФЗ «Об особенностях отчуждения недвижимого имущества, находящегося в государственной собственности субъектов Российской Федерации или в муниципальной собственности и арендуемого субъектами малого и среднего предпринимательства, и о внесении изменений в отдельные законодательные акты Российской Федерации», Положением о порядке и условиях приватизации объектов муниципальной собственности города Смоленска, утвержденным решением 73-й сессии Смоленского городского Совета III созыва от 30.06.2009 № 1188, руководствуясь Уставом города Смоленска,

Администрация города Смоленска **п о с т а н о в л я е т:**

1. Продать обществу с ограниченной ответственностью «Инфо-Право» арендуемое нежилое помещение площадью 16,5 кв. м (помещение № 107а, расположенное на 1-м этаже) в доме № 1 по улице Кутузова в городе Смоленске по цене, равной его рыночной стоимости и определенной на основании отчета об оценке, составленного в соответствии с законодательством об оценочной деятельности, с правом выбора ООО «Инфо-Право» порядка оплаты приобретаемого арендуемого имущества и срока рассрочки его оплаты.

2. Управлению муниципального имущества и земельных отношений Администрации города Смоленска (А.Е. Долгий) в десятидневный срок с даты принятия настоящего постановления направить ООО «Инфо-Право» проект договора купли-продажи арендуемого имущества, указанного в пункте 1 настоящего постановления.

3. Информационно-аналитическому отделу Администрации города Смоленска (Ю.С. Андреева) опубликовать данное постановление в средствах массовой информации.

4. Комитету по информационным ресурсам и телекоммуникациям Администрации города Смоленска (С.В. Пивоваров) разместить настоящее постановление на сайте Администрации города Смоленска.

5. Контроль за исполнением настоящего постановления возложить на заместителя Главы Администрации города – начальника управления муниципального имущества и земельных отношений Администрации города Смоленска – главного муниципального земельного инспектора Долгого А.Е.

Глава Администрации  
города Смоленска

**К.Г. Лазарев**



## АДМИНИСТРАЦИЯ ГОРОДА СМОЛЕНСКА

### ПОСТАНОВЛЕНИЕ

03.06.2011 № 969-адм

**О внесении изменений в долгосрочную целевую программу  
«Дети города Смоленска» на 2011–2013 годы,  
утвержденную постановлением Администрации города Смоленска  
от 02.08.2010 № 1391-адм**

Руководствуясь Уставом города Смоленска,

Администрация города Смоленска **п о с т а н о в л я е т**:

1. Внести в долгосрочную целевую программу «Дети города Смоленска» на 2011–2013 годы, утвержденную постановлением Администрации города Смоленска от 02.08.2010 № 1391-адм, следующие изменения:

1.1. В позиции «Объемы и источники финансирования» паспорта Программы слова «298257,0 тыс. рублей» заменить словами «140686,0 тыс. рублей», слова «2011 год – 90458,2 тыс. рублей» заменить словами «2011 год – 17296,0 тыс. рублей», слова «2012 год – 98422,3 тыс. рублей» заменить словами «2012 год – 60821,9 тыс. рублей», слова «2013 год – 109376,5 тыс. рублей» заменить словами «2013 год – 62568,1 тыс. рублей».

1.2. Раздел 4 «Система программных мероприятий» изложить в следующей редакции (*приложение № 1*).

1.3. Раздел 6 «Ресурсное обеспечение Программы» изложить в следующей редакции (*приложение № 2*).

1.4. Приложение к Программе изложить в следующей редакции (*приложение № 3*).

2. Информационно-аналитическому отделу Администрации города Смоленска (Ю.С. Андреева) опубликовать настоящее постановление в средствах массовой информации.

3. Комитету по информационным ресурсам и телекоммуникациям Администрации города Смоленска (С.В. Пивоваров) разместить настоящее постановление на сайте Администрации города Смоленска.

4. Контроль за исполнением настоящего постановления возложить на заместителя Главы Администрации города Смоленска Бочкарева А.С.

Глава Администрации  
города Смоленска

**К.Г. Лазарев**



*Приложение № 1*  
к постановлению  
Администрации города Смоленска  
от 03.06.2011 № 969-адм

## Система программных мероприятий

Перечень программных мероприятий приведен в приложении к Программе и представлен по следующим разделам:

1. Дети – инвалиды.
2. Дети – сироты.
3. Одаренные дети.
4. Развитие социального обслуживания семьи.
5. Профилактика безнадзорности и правонарушений несовершеннолетних.
6. Организация отдыха, оздоровления и занятости детей и подростков.
7. Детский спорт и физическая культура.
8. Патриотическое воспитание.
9. Охрана жизни и здоровья детей. Реализация программы Минобрнауки России «Безопасность образовательного учреждения».

*Приложение № 2*  
к постановлению  
Администрации города Смоленска  
от 03.06.2011 № 969-адм

## 6. Ресурсное обеспечение Программы

Ресурсное обеспечение Программы осуществляется за счет средств городского бюджета (в тыс. руб.)\*.

Структурное подразделение	2011 год	2012 год	2013 год	Всего по Программе
Управление образования и молодежной политики	12037,0	49619,3	50235,5	111891,8
Управление культуры	800,0	5348,0	6021,0	12169,0
Управление опеки и попечительства	1715,0	2300,0	2460,0	6475,0
Комитет по физкультуре и спорту	1244,0	1754,6	1851,6	4850,2
Управление жилищно-коммунального хозяйства	1500,0	1800,0	2000,0	5300,0
<b>ВСЕГО</b>	<b>17296,0</b>	<b>60821,9</b>	<b>62568,1</b>	<b>140686,0</b>

\* Допускается привлечение спонсорских средств.

Приложение № 3  
к постановлению  
Администрации города Смоленска  
от 03.06.2011 № 969-адм

Приложение к Программе

### Перечень программных мероприятий

№ п/п	№ п/п	Мероприятия	Срок исполнения	Исполнители	Источник финансирования	План финансирования (в тыс. руб.)			Итого на весь период (в тыс. руб.)
						2011	2012	2013	
1	2	3	4	5	6	7	8	9	10
<b>1. Дети-инвалиды</b>									
1	1	Организация и проведение конкурса литературно-художественного творчества детей-инвалидов в муниципальной социальной библиотеке	2011–2013	Управление культуры	Городской бюджет	6,0	3,0	3,0	12,0
2	2	Организация и проведение цикла мероприятий для детей-инвалидов в муниципальной детской библиотеке № 2 «Растем, творим, фантазируем»	2011–2013	Управление культуры	Городской бюджет	4,0	4,0	4,0	12,0
3	3	Организация и проведение фестиваля творчества детей-инвалидов «Преодолей себя» в муниципальном учреждении культуры «Городской Дом культуры»	2011–2013	Управление культуры	Городской бюджет	–	50,0	50,0	100,0
4	4	Приобретение оборудования, мебели для мастерской прикладного творчества и спортивного инвентаря для оборудования тренажерного зала для детей-инвалидов в муниципальном учреждении культуры «Дом культуры м-на Гнездово»	2011–2013	Управление культуры	Городской бюджет	–	250,0	230,0	480,0
5	5	Спартакиада среди детей-инвалидов	2011–2013	Комитет по физической культуре и спорту	Городской бюджет	–	40,0	50,0	90,0

Продолжение приложения 3

1	2	3	4	5	6	7	8	9	10
6	6	Обеспечение компьютерной техникой детей-инвалидов для организации дистанционного обучения	2011–2013	Управление образования и молодежной политики	Городской бюджет	–	200,0	200,0	400,0
7	7	Приобретение специальной учебной литературы, программ для детей с ограниченными возможностями здоровья	2011–2013	Управление образования и молодежной политики	Городской бюджет	–	50,0	50,0	100,0
8	8	Оплата транспортных расходов по доставке детей в детский дневной стационар реабилитации и психолого-педагогической коррекции «Центр охраны здоровья детей»	2011–2013	Управление образования и молодежной политики	Городской бюджет	50,0	50,0	50,0	150,0
<b>ИТОГО</b>						<b>60,0</b>	<b>647,0</b>	<b>637,0</b>	<b>1344,0</b>
<b>2. Дети-сироты</b>									
9	1	Проведение тематических киносеансов, кино-утренников для воспитанников детских домов и интернатов в детском кинотеатре «Малютка»	2011–2013	Управление культуры	Городской бюджет	–	10,0	10,0	20,0
10	2	Организация и проведение новогодней шоу-программы для детей-сирот «Мы встречаем Новый год» в муниципальном учреждении культуры «Культурный Центр «За-днепровье»	2011–2013	Управление культуры	Городской бюджет	–	30,0	–	30,0
11	3	Организация и проведение открытого фестиваля детского и юношеского творчества «Мы вместе» для воспитанников школ-интернатов, детей-сирот в муниципальном учреждении культуры «Городской Дом культуры»	2011–2013	Управление культуры	Городской бюджет	25,0	70,0	70,0	165,0
12	4	Постановка Смоленским камерным театром детского спектакля и его показ для детей-сирот и воспитанников школ-интернатов	2011–2013	Управление культуры	Городской бюджет	50,0	120,0	130,0	300,0
13	5	Проведение мероприятий для детей-сирот и детей, оставшихся без попечения родителей, и находящихся на воспитании в семьях граждан, проживающих на территории города Смоленска, в том числе:	2011–2013	Управление опеки и попечительства	Городской бюджет	225,0, в том числе:	250,0, в том числе:	290,0, в том числе:	765,0, в том числе:
	6	– праздник, посвященный Дню защиты детей;				25,0	30,0	35,0	90,0
	7	– День выпускника;				20,0	25,0	30,0	75,0

Продолжение приложения 3

1	2	3	4	5	6	7	8	9	10
		— День первокурсника;				20,0	25,0	30,0	75,0
	8	— праздник «Моя спортивная семья»;				20,0	30,0	35,0	85,0
	9	— акция «Ребенок должен жить и воспитываться в семье»;				35,0	40,0	45,0	120,0
	10	— День опекуна;				50,0	30,0	35,0	115,0
	11	— рождественские мероприятия;				25,0	30,0	35,0	90,0
	12	— реализация проекта «Городская школа приемных родителей»;				20,0	25,0	30,0	75,0
	13	— реализация проекта «Правовая Академия»				10,0	15,0	15,0	40,0
14	14	Участие в развитии семейных форм устройства детей-сирот и детей, оставшихся без попечения родителей, в том числе: — обеспечение бесплатного для детей-сирот и детей, оставшихся без попечения родителей отдыха, в загородных лагерях и домах отдыха; — приобретение научно-методической литературы по вопросам воспитания детей в замещающих семьях;	2011–2013	Управление опеки и попечительства	Городской бюджет	775,0, в том числе: 120,0	1090,0, в том числе: 150,0	1210,0, в том числе: 160,0	3075,0, в том числе: 430,0
	15	— изготовление видеofilmов, пропагандирующих семейные формы устройства детей;				5,0	25,0	30,0	60,0
	16	— изготовление телевизионных рекламных роликов, пропагандирующих семейные формы устройства детей;				50,0	80,0	80,0	210,0
	17	— оказание материальной поддержки приемным семьям, семьям опекунов на приобретение бытовой техники, мебели и иные нужды;				20,0	60,0	70,0	150,0
	18	— изготовление рекламных баннеров для размещения на рекламных щитах города Смоленска;				130,0	200,0	250,0	580,0
	19	— организация работы службы экстренной помощи и сопровождения семей, находящихся в трудной жизненной ситуации;				20,0	45,0	50,0	115,0
	20	— поддержка деятельности общественного объединения замещающих семей;				90,0	160,0	170,0	420,0
	21	— развитие материально-технической базы Управления опеки и попечительства				55,0	120,0	150,0	325,0
	22					285,0	250,0	250,0	785,0
	23								

Продолжение приложения 3

1	2	3	4	5	6	7	8	9	10
15	24	Пропаганда законодательства по охране прав детей в средствах массовой информации	2011–2013	Управление опеки и попечительства	Городской бюджет	–	40,0	40,0	80,0
16	25	Обеспечение защиты жилищных прав детей-сирот и детей, оставшихся без попечения родителей, в том числе: – ремонт жилых помещений, в которых зарегистрированы исключительно дети-сироты и дети, оставшиеся без попечения родителей; – оплата расходов детей-сирот и детей, оставшихся без попечения родителей, по коммунальным платежам и за жилые помещения, начисленным за время их временного отсутствия в жилых помещениях	2011–2013	Управление опеки и попечительства Управление жилищно-коммунального хозяйства Управление опеки и попечительства	Городской бюджет	2215,0, в том числе: 1500,0	2720,0, в том числе: 1800,0	2920,0, в том числе: 2000,0	7855,0, в том числе: 5300,0
	26	– оплата расходов детей-сирот и детей, оставшихся без попечения родителей, по коммунальным платежам и за жилые помещения, начисленным за время их временного отсутствия в жилых помещениях				700,0	900,0	900,0	2500,0
	27	– оплата расходов за получение свидетельства о государственной регистрации права собственности;				10,0	15,0	15,0	40,0
	28	– оплата расходов за проведение экспертизы о признании жилых помещений не пригодными для проживания				5,0	5,0	5,0	15,0
<b>ИТОГО</b>						<b>3290,0</b>	<b>4330,0</b>	<b>4670,0</b>	<b>12290,0</b>
<b>3. Одаренные дети</b>									
17	1	Участие в областных, российских, международных курсах, фестивалях, олимпиадах	2011–2013	Управление образования и молодежной политики	Городской бюджет	–	200,0	220,0	420,0
18	2	Проведение ежегодного международного фестиваля хореографии «Смоленские каникулы»	2011–2013	Управление образования и молодежной политики	Городской бюджет	–	90,0	100,0	190,0
19	3	Участие в международном конкурсе креативности «Одиссея Разума»	2011–2013	Управление образования и молодежной политики	Городской бюджет	–	90,0	100,0	190,0



Продолжение приложения 3

1	2	3	4	5	6	7	8	9	10
20	Проведение церемонии вручения премии имени Ю.А. Гагарина		2011–2013	Управление образования и молодежной политики	Городской бюджет	120,0	180,0	200,0	500,0
21	Проведение финала конкурса учащихся по основам потребительских знаний		2011–2013	Управление образования и молодежной политики	Городской бюджет	10,0	50,0	60,0	120,0
22	Проведение городского Форума «Одаренные дети»		2013	Управление образования и молодежной политики	Городской бюджет	–	–	500,0	500,0
23	Вручение премий выпускникам муниципальных образовательных учреждений, окончившим школу с золотой или серебряной медалями. Изготовление дипломов		2011–2013	Управление образования и молодежной политики	Городской бюджет	120,0	240,0	240,0	600,0
24	Диагностика одаренности детей и подростков образовательных учреждений города		2011–2013	Управление образования и молодежной политики	Городской бюджет	–	40,0	40,0	80,0
25	Приобретение сценических костюмов, музыкальных инструментов для воспитанников МОУ ДОД ДТДиМ		2011–2013	Управление образования и молодежной политики	Городской бюджет	–	200,0	200,0	400,0
26	Приобретение барабанов и костюмов барабанщиц для проведения торжественных церемоний и праздников		2011	Управление образования и молодежной политики	Городской бюджет	–	–	–	–
27	Новогодний праздник Главы города Смоленска для одаренных детей		2011–2013	Управление образования и молодежной политики	Городской бюджет	–	500,0	500,0	1000,0
28	Приобретение музыкальных инструментов, сценических костюмов для детских коллективов учреждений культуры		2011–2013	Управление культуры	Городской бюджет	–	580,0	750,0	1330,0



Продолжение приложения 3

1	2	3	4	5	6	7	8	9	10	
29	13	Участие одаренных детей и детских творческих коллективов в международных, всероссийских, областных конкурсах, фестивалях	2011-2013	Управление культуры	Городской бюджет	21,2	532,0	657,0	1210,2	
30	14	Организация мастер-классов ведущих педагогов России, профессиональных исполнителей, художников, посещение одаренными детьми творческих школ	2011-2013	Управление культуры	Городской бюджет	13,5	150,0	200,0	363,5	
31	15	Организация концертно-исполнительской деятельности одаренных детей	2011-2013	Управление культуры	Городской бюджет	8,3	155,0	155,0	318,3	
32	16	Организация и проведение ежегодной церемонии награждения лауреатов премии им. М.И.Глинки. Изготовление дипломов, выплата премий лауреатам	2011-2013	Управление культуры	Городской бюджет	175,0	210,0	220,0	605,0	
33	17	Организация и проведение церемонии награждения лауреатов премии им. М.К. Тенишевой. Изготовление дипломов, выплата премий лауреатам	2011-2013	Управление культуры	Городской бюджет	76,0	110,0	120,0	306,0	
34	18	Организация работы Центра детского творчества на базе МУК «Дом культуры м-на Гнездово»	2011-2013	Управление культуры	Городской бюджет	—	260,0	265,0	525,0	
35	19	Проведение конкурсов юных исполнителей и выставок детского художественного творчества	2011-2013	Управление культуры	Городской бюджет	86,0	247,0	365,0	698,0	
36	20	Организация и проведение пленэров для учащихся детской художественной школы, художественных отделений школ искусств	2011-2013	Управление культуры	Городской бюджет	—	600,0	600,0	1200,0	
<b>ИТОГО</b>						<b>630,0</b>	<b>4434,0</b>	<b>5492,0</b>	<b>10556,0</b>	
<b>4. Развитие социального обслуживания семьи</b>										
37	1	Реализация программы «Звездный дом – детям города» в планетарии	2011-2013	Управление культуры	Городской бюджет	20,0	10,0	10,0	40,0	
38	2	Проведение мероприятий, посвященных Дню семьи, Дню матери, Международному дню защиты детей, годовщину и другим праздникам, в муниципальных учреждениях культуры	2011-2013	Управление культуры	Городской бюджет	180,0	381,0	369,0	930,0	
39	3	Организация работы семейных клубов в муниципальных библиотеках и учреждениях культуры	2011-2013	Управление культуры	Городской бюджет	—	150,0	220,0	370,0	
40	4	Проведение Центром культуры новогодних утренников для детей из малообеспеченных семей и для одаренных детей	2011-2013	Управление культуры	Городской бюджет	—	170,0	200,0	370,0	



Продолжение приложения 3

1	2	3	4	5	6	7	8	9	10
41	5	Организация работы клубов здоровья в муниципальных учреждениях культуры	2011—2013	Управление культуры	Городской бюджет	—	303,0	340,0	643,0
<b>ИТОГО</b>						<b>200,0</b>	<b>1014,0</b>	<b>1139,0</b>	<b>2353,0</b>
<b>5. Профилатика безнадзорности и правонарушений несовершеннолетних</b>									
42	1	Организация и проведение мероприятий в рамках работы клубов для подростков в муниципальных учреждениях культуры	2011—2013	Управление культуры	Городской бюджет	5,0	147,0	147,0	299,0
43	2	Организация и проведение городским Домом культуры проектов и акций для подростков «Живи безопасно», «Молодежь против наркотиков», «Чтобы выжить»	2011—2013	Управление культуры	Городской бюджет	—	35,0	35,0	70,0
44	3	Организация работы центров правовой информации в муниципальных учреждениях культуры	2011—2013	Управление культуры	Городской бюджет	2,0	63,0	63,0	128,0
45	4	Организация и проведение Центром культуры цикла конкурсно-игровых программ «Школа светофорных наук»	2011—2013	Управление культуры	Городской бюджет	25,0	80,0	100,0	205,0
<b>ИТОГО</b>						<b>32,0</b>	<b>325,0</b>	<b>345,0</b>	<b>702,0</b>
<b>6. Организация отдыха, оздоровления и занятости детей и подростков</b>									
46	1	Организация работы оздоровительных лагерей с дневным пребыванием на базе общеобразовательных школ (2-разовое питание и 3-разовое питание)	2011—2013	Управление образования и молодежной политики	Городской бюджет	2283,7	3301,9	3483,5	9069,1
47	2	Организация работы оздоровительных лагерей с дневным пребыванием на базе МОУ ДОД СДЮСШОР №6	2011—2013	Комитет по физической культуре и спорту	Городской бюджет	358,0	399,6	421,6	1179,2
	3	Организация работы загородных оздоровительных лагерей:	2011—2013	Управление образования и молодежной политики	Городской бюджет	3462,0, в том числе: 1500,0	3627,4, в том числе: 2045,8	3827,0, в том числе: 2158,3	10916,4, в том числе: 5704,1
		— оплата путевок для одаренных детей, воспитанников спортивных школ (90% от стоимости путевки) (250 человек)							
		— оплата путевок для детей из социально незащищенных семей (100% от стоимости путевки) (50 человек)				625,0	453,0	478,0	1556,0

Продолжение приложения 3

1	2	3	4	5	6	7	8	9	10
		— оплата путевок для лидеров школьного самоуправления (100% от стоимости путевки) (50 человек)				375,0	453,0	478,0	1306,0
		— оплата путевок для детей сотрудников МОУ ДОД «ДООЦ» (100% от стоимости путевки) (40 человек)				500,0	362,4	382,3	1244,7
		— питание сотрудников МОУ ДОД «ДООЦ»				462,0	313,2	330,4	1105,6
48	4	Развитие материально-технической базы МОУ ДОД «ДООЦ»	2011—2013	Управление образования и молодежной политики	Городской бюджет	517,9	1445,8	1566,8	3530,5
49	5	Материально-техническое оснащение лагерей с дневным пребыванием детей	2011—2013	Управление образования и молодежной политики	Городской бюджет	120,0	120,0	120,0	360,0
50	6	Организация временной занятости несовершеннолетних в каникулярное время: — заработная плата несовершеннолетним (600 человек) — приобретение спецодежды и рабочего инвентаря для трудовых бригад	2011—2013	Управление образования и молодежной политики	Городской бюджет	1863,4, в том числе:	4910,0, в том числе:	4910,0, в том числе:	11683,4, в том числе:
						1743,4	4670,0	4670,0	11083,4
						120,0	240,0	240,0	600,0
51	7	Оздоровление детей из лагерей с дневным пребыванием детей в бассейне «Днепр»	2011—2013	Управление образования и молодежной политики	Городской бюджет	150,0	150,0	150,0	450,0
52	8	Проведение смотря-конкурса лагерей с дневным пребыванием детей	2011—2013	Управление образования и молодежной политики	Городской бюджет	50,0	50,0	50,0	150,0
53	9	Оплата транспортных услуг по доставке детей	2011—2013	Управление образования и молодежной политики	Городской бюджет	70,0	74,2	78,2	222,4
<b>ИТОГО</b>						<b>8875,0</b>	<b>14078,9</b>	<b>14607,1</b>	<b>37561,0</b>



Продолжение приложения 3

1	2	3	4	5	6	7	8	9	10
<b>7. Детский спорт и физическая культура</b>									
54	1	Обеспечение выполнения спортивно-массовых мероприятий регионального, федерального и международного уровней	2011–2013	Управление образования и молодежной политики	Городской бюджет	–	600,0	600,0	1200,0
55	2	Приобретение спортивной формы и спортивного инвентаря учащимся ДЮСШ и СДЮСШОР города Смоленска	2011–2013	Управление образования и молодежной политики	Городской бюджет	–	200,0	200,0	400,0
56	3	Проведение первенств, кубков, турниров среди юношей и девушек по различным видам спорта, спортивно-массовых мероприятий и спартакиад школьников	2011–2013	Комитет по физической культуре и спорту	Городской бюджет	100,0	270,0	285,0	655,0
57	4	Проведение спортивных мероприятий, посвященных памяти знаменитых и выдающихся земляков в различных областях деятельности, в том числе и в спорте	2011–2013	Комитет по физической культуре и спорту	Городской бюджет	–	70,0	75,0	145,0
58	5	Ежегодное утверждение стипендиатов в области физкультуры и спорта с ежемесячной выплатой стипендии	2011–2013	Комитет по физической культуре и спорту	Городской бюджет	610,0	660,0	660,0	1930,0
59	6	Проведение смотря-конкурса «Лучший спортсмен года» среди воспитанников муниципальных ДЮСШ города Смоленска	2011–2013	Комитет по физической культуре и спорту	Городской бюджет	–	10,0	10,0	20,0
60	7	Приобретение спортивной формы и инвентаря для членов юношеских сборных команд города по различным видам спорта для участия в областных, республиканских и международных соревнованиях	2011–2013	Комитет по физической культуре и спорту	Городской бюджет	–	120,0	150,0	270,0
61	8	Обеспечение подготовки и участия юных и перспективных спортсменов в международных, российских и областных спортивных мероприятиях	2011–2013	Комитет по физической культуре и спорту	Городской бюджет	176,0	185,0	200,0	561,0
<b>ИТОГО</b>						<b>886,0</b>	<b>2115,0</b>	<b>2180,0</b>	<b>5181,0</b>

Продолжение приложения 3

1	2	3	4	5	6	7	8	9	10
<b>8. Патриотическое воспитание</b>									
62	Участие в Вахте Памяти		2011–2013	Управление образования и молодежной политики	Городской бюджет	–	100,0	100,0	200,0
63	Поддержка и развитие военно-патриотических клубов и объединений		2011–2013	Управление образования и молодежной политики	Городской бюджет	–	100,0	100,0	200,0
64	Участие во Всероссийской историко-краеведческой конференции «Отечество»		2011–2013	Управление образования и молодежной политики	Городской бюджет	–	120,0	140,0	260,0
65	Поддержка и развитие школьных музеев и музейных уголков		2011–2013	Управление образования и молодежной политики	Городской бюджет	–	100,0	100,0	200,0
66	Поддержка Смоленского спортивно-экспедиционного клуба «Викинг-Нево», туристических объединений		2011–2013	Управление образования и молодежной политики	Городской бюджет	–	200,0	200,0	400,0
67	Поддержка туристического клуба Дворца творчества детей и молодежи «Гамаюн»		2011–2013	Управление образования и молодежной политики	Городской бюджет	–	700,0	800,0	1500,0
68	Создание Центра фольклорной музыки в МУК «Дом культуры м-на Гнёздово»		2011–2013	Управление культуры	Городской бюджет	45,0	50,0	115,0	210,0
69	Организация и проведение Центром культуры цикла конкурсно-игровых программ «Гропа к генералу»		2011–2013	Управление культуры	Городской бюджет	–	125,0	150,0	275,0
70	Реализация мероприятий по целевым комплексным программам «Здесь родины моей начало», «Земля Смоленская родная: через века и на века» муниципальными библиотеками города		2011–2013	Управление культуры	Городской бюджет	38,0	45,0	10,0	93,0

Продолжение приложения 3

1	2	3	4	5	6	7	8	9	10
71	10	Реализация мероприятий проекта городского Дома культуры «Династия»	2011-2013	Управление культуры	Городской бюджет	—	10,0	10,0	20,0
72	11	Проведение вечеров встреч, чествования ветеранов, праздничных мероприятий, посвященных Дню Победы, дням воинской славы и другим праздникам, в муниципальных учреждениях культуры	2011-2013	Управление культуры	Городской бюджет	20,0	398,0	423,0	841,0
<b>ИТОГО</b>						<b>103,0</b>	<b>1948,0</b>	<b>2148,0</b>	<b>4199,0</b>
<b>9. Охрана жизни и здоровья детей. Реализация программы Минобрнауки России «Безопасность образовательного учреждения»</b>									
73	1	Разработка и издание сборника нормативно-правовых документов и методических рекомендаций по вопросам безопасности образовательных учреждений	2011	Управление образования и молодежной политики	Городской бюджет	—	—	—	—
74	2	Ремонт и оформление городского центра по обеспечению безопасности образовательных учреждений (на базе МУК Заднепровского района)	2011	Управление образования и молодежной политики	Городской бюджет	—	—	—	—
75	3	Проведение смотр-конкурса кабинетов ОБЖ. Оснащение кабинетов и уголков ОБЖ в школах и МДОУ оборудованием и учебно-методическими комплексами	2011—2013	Управление образования и молодежной политики	Городской бюджет	—	200,0	210,0	410,0
76	4	Создание и функционирование детских объединений и классов «Юный спасатель», юных друзей пожарных, юных инспекторов движения и др. Приобретение для них формы и учебно-наглядных пособий	2011—2013	Управление образования и молодежной политики	Городской бюджет	—	170,0	160,0	330,0
77	5	Установка систем автоматической пожарной сигнализации (АПС) и систем оповещения. Перевод систем оповещения образовательных учреждений на ЦПУ ГУ МЧС России по Смоленской области	2011-2013	Управление образования и молодежной политики	Городской бюджет	2440,0	500,0	450,0	3390,0
78	6	Приобретение и установка систем наружного и внутреннего видеонаблюдения в образовательных учреждениях города	2011-2013	Управление образования и молодежной политики	Городской бюджет	—	1500,0	1500,0	3000,0

Продолжение приложения 3

1	2	3	4	5	6	7	8	9	10
79	7	Охрана территорий общеобразовательных учреждений. Приобретение и установка систем наружного и внутреннего видеонаблюдения	2011–2013	Управление образования и молодежной политики	Городской бюджет	780,0	3060,0	3030,0	6870,0
80	8	Оборудование образовательных учреждений противопожарными дверями, кодовыми замками и домофонами, обеспечивающими безопасность жизни и здоровья детей	2011–2013	Управление образования и молодежной политики	Городской бюджет	–	2000,0	2000,0	4000,0
81	9	Благоустройство и восстановление территории образовательных учреждений. Оборудование участков МДОУ теневыми навесами для прогулок. Восстановление периметрального ограждения образовательных учреждений	2011–2013	Управление образования и молодежной политики	Городской бюджет	–	19000,0	19000,0	38000,0
82	10	Физическая охрана территорий и зданий образовательных учреждений города	2011–2013	Управление образования и молодежной политики	Городской бюджет	–	4000,0	4000,0	8000,0
83	11	Разработка проектно-сметной документации, устройство и реконструкция освещения территорий муниципальных образовательных учреждений	2011–2013	Управление образования и молодежной политики	Городской бюджет	–	1500,0	1000,0	2500,0
<b>ИТОГО</b>						<b>3220,0</b>	<b>31930,0</b>	<b>31350,0</b>	<b>66500,0</b>
<b>ВСЕГО по Программе</b>						<b>17296,0</b>	<b>60821,9</b>	<b>62568,1</b>	<b>140686,0</b>



## АДМИНИСТРАЦИЯ ГОРОДА СМОЛЕНСКА

### ПОСТАНОВЛЕНИЕ

03.06.2011 № 970-адм

#### **Об условиях приватизации арендуемого нежилого помещения в доме № 2 по улице Дзержинского в городе Смоленске**

В соответствии с Федеральным законом от 22.07.2008 № 159-ФЗ «Об особенностях отчуждения недвижимого имущества, находящегося в государственной собственности субъектов Российской Федерации или в муниципальной собственности и арендуемого субъектами малого и среднего предпринимательства, и о внесении изменений в отдельные законодательные акты Российской Федерации», Положением о порядке и условиях приватизации объектов муниципальной собственности города Смоленска, утвержденным решением 73-й сессии Смоленского городского Совета III созыва от 30.06.2009 № 1188, решением Арбитражного суда Смоленской области от 24.12.2010, руководствуясь Уставом города Смоленска,

Администрация города Смоленска **п о с т а н о в л я е т**:

1. Продать Научно-Производственному Закрытому акционерному обществу «Валко-Электроникс» арендуемое нежилое помещение площадью 353 кв.м (помещения № 1–15, 36–41, расположенные на 1-м этаже, № 1-4, расположенные в подвале) в доме № 2 по улице Дзержинского в городе Смоленске по цене, равной его рыночной стоимости и определенной на основании отчета об оценке, составленного в соответствии с законодательством об оценочной деятельности, с правом выбора НП ЗАО «Валко-Электроникс» порядка оплаты приобретаемого арендуемого имущества и срока рассрочки его оплаты.

2. Управлению муниципального имущества и земельных отношений Администрации города Смоленска (А.Е. Долгий) в десятидневный срок с даты принятия настоящего постановления направить НП ЗАО «Валко-Электроникс» проект договора купли-продажи арендуемого имущества, указанного в пункте 1 настоящего постановления.

3. Информационно-аналитическому отделу Администрации города Смоленска (Ю.С. Андреева) опубликовать данное постановление в средствах массовой информации.

4. Комитету по информационным ресурсам и телекоммуникациям Администрации города Смоленска (С.В. Пивоваров) разместить настоящее постановление на сайте Администрации города Смоленска.

5. Контроль за исполнением настоящего постановления возложить на заместителя Главы Администрации города – начальника управления муниципального имущества и земельных отношений Администрации города Смоленска – главного муниципального земельного инспектора Долгого А.Е.

Глава Администрации  
города Смоленска

**К.Г. Лазарев**



## АДМИНИСТРАЦИЯ ГОРОДА СМОЛЕНСКА

# ПОСТАНОВЛЕНИЕ

06.06.2011 № 973-адм

**О признании утратившим силу постановления  
Администрации города Смоленска от 29.01.2010 № 153-адм  
«Об утверждении Административного регламента  
Администрации города Смоленска  
по предоставлению муниципальной услуги  
«Выделение мест под временные металлические гаражи  
жителям районов города»**

В соответствии с Федеральным законом от 06.10.2003 № 131-ФЗ «Об общих принципах организации местного самоуправления в Российской Федерации», законом Смоленской области от 08.02.2007 № 1-з «О распоряжении земельными участками, государственная собственность на которые не разграничена, в административном центре Смоленской области – городское Смоленске», руководствуясь Уставом города Смоленска,

Администрация города Смоленска **п о с т а н о в л я е т:**

1. Признать постановление Администрации города Смоленска от 29.01.2010 № 153-адм «Об утверждении Административного регламента Администрации города Смоленска по предоставлению муниципальной услуги «Выделение мест под временные металлические гаражи жителям районов города» утратившим силу.

2. Комитету по местному самоуправлению Администрации города Смоленска (В.А. Сова-ренко) исключить указанную услугу из Реестра муниципальных услуг города Смоленска.

3. Информационно-аналитическому отделу Администрации города Смоленска (Ю.С. Андреева) опубликовать настоящее постановление в средствах массовой информации.

4. Комитету по информационным ресурсам и телекоммуникациям Администрации города Смоленска (С.В. Пивоваров):

- разместить настоящее постановление на сайте Администрации города Смоленска;
- исключить информацию о муниципальной услуге из Реестра муниципальных услуг (функций) Смоленской области.

5. Контроль за исполнением настоящего постановления возложить на первого заместителя Главы Администрации города Смоленска Маслакова С.В.

Глава Администрации  
города Смоленска

**К.Г. Лазарев**

## АДМИНИСТРАЦИЯ ГОРОДА СМОЛЕНСКА

# ПОСТАНОВЛЕНИЕ

06.06.2011 № 992-адм

### Об утверждении Административного регламента Администрации города Смоленска по предоставлению муниципальной услуги «Предоставление выписки из Реестра муниципальных услуг города Смоленска»

В соответствии с Федеральным законом от 27.07.2010 № 210-ФЗ «Об организации предоставления государственных и муниципальных услуг», постановлением Администрации города Смоленска от 30.03.2011 № 567-адм «Об утверждении Порядка разработки и утверждения административных регламентов предоставления муниципальных услуг», руководствуясь Уставом города Смоленска,

Администрация города Смоленска **п о с т а н о в л я е т**:

1. Утвердить прилагаемый Административный регламент Администрации города Смоленска по предоставлению муниципальной услуги «Предоставление выписки из Реестра муниципальных услуг города Смоленска».

2. Комитету по местному самоуправлению Администрации города Смоленска (В.А. Соваренко):

– обеспечить исполнение Административного регламента;

– внести муниципальную услугу «Предоставление выписки из Реестра муниципальных услуг города Смоленска» в Реестр муниципальных услуг города Смоленска.

3. Информационно-аналитическому отделу Администрации города Смоленска (Ю.С. Андреева) опубликовать данное постановление в средствах массовой информации.

4. Комитету по информационным ресурсам и телекоммуникациям Администрации города Смоленска (С.В. Пивоваров) разместить:

– информацию о муниципальной услуге в Реестре государственных и муниципальных услуг (функций) Смоленской области;

– настоящее постановление на сайте Администрации города Смоленска.

5. Контроль за исполнением настоящего постановления возложить на заместителя Главы Администрации города – руководителя аппарата Администрации города Смоленска Погуляева А.Н.

Глава Администрации  
города Смоленска

**К.Г. Лазарев**



УТВЕРЖДЕН  
постановлением  
Администрации города Смоленска  
от 06.06.2011 № 992-адм

# АДМИНИСТРАТИВНЫЙ РЕГЛАМЕНТ

## Администрации города Смоленска по предоставлению муниципальной услуги «Предоставление выписки из Реестра муниципальных услуг города Смоленска»

### Раздел 1. Общие положения

#### Предмет регулирования Административного регламента

1.1. Административный регламент Администрации города Смоленска по предоставлению муниципальной услуги «Предоставление выписки из Реестра муниципальных услуг города Смоленска» (далее – Административный регламент, муниципальная услуга) разработан комитетом по местному самоуправлению Администрации города Смоленска (далее – Комитет) в целях повышения качества предоставления и доступности результатов предоставления муниципальной услуги, создания комфортных условий для участников отношений, возникающих при предоставлении информации из Реестра муниципальных услуг города Смоленска (далее – Реестр), и определяет сроки и последовательность действий (административных процедур) при предоставлении муниципальной услуги.

#### Описание заявителей

1.2. Заявителями являются физические или юридические лица, заинтересованные в предоставлении выписки из Реестра.

От имени заявителя с заявлением о предоставлении муниципальной услуги может обратиться представитель заявителя (далее – заявитель), который предъявляет документ, удостоверяющий его личность, представляет (прилагает к заявлению) документ, подтверждающий его полномочия на обращение с заявлением о предоставлении муниципальной услуги (подлинник или нотариально заверенную копию).

#### Требования к порядку информирования о предоставлении муниципальной услуги

1.3. Сведения о месте нахождения, графике работы, номерах контактных телефонов и адресе электронной почты Комитета размещены на Интернет-сайте Администрации города Смоленска: <http://www.smoladmin.ru>.

1.4. Прием заявлений о предоставлении выписки из Реестра осуществляется по адресу: город Смоленск, улица Дзержинского, дом 11, 2-й подъезд, 2-й этаж, кабинет № 2, понедельник – четверг с 9.00 до 18.00 (перерыв с 13.00 до 13.48), пятница – с 9.00 до 17.00 (перерыв с 13.00 до 13.48), суббота, воскресенье – выходные дни.

Адрес электронной почты Комитета: [samoupr@smoladmin.ru](mailto:samoupr@smoladmin.ru).

1.4.1. Консультации по вопросам предоставления информации из Реестра проводятся при личном контакте по адресу: город Смоленск, улица Дзержинского, дом 11, 2-й подъезд, 2-й этаж, кабинет № 3 и по телефону 38-37-44.

Указанные консультации проводят специалисты отдела по работе с гражданами и общественными организациями Комитета (далее – специалисты отдела).

1.4.2. Отвечая на телефонные звонки и обращения граждан по вопросу получения муниципальной услуги, специалисты отдела обязаны:

- подробно, в корректной форме информировать о порядке получения муниципальной услуги;
- воздерживаться от поведения, которое могло бы вызвать сомнение в объективном исполнении специалистами отдела своих должностных (служебных) обязанностей, а также избегать конфликтных ситуаций, способных нанести ущерб их репутации или авторитету муниципального органа;
- соблюдать права и законные интересы заявителей.

1.4.3. Размещаемая на стендах Комитета информация должна содержать:

- 1) текст Административного регламента;
- 2) блок-схему согласно приложению № 1 к Административному регламенту;
- 3) рекомендуемую форму заявления для физических и юридических лиц на предоставление муниципальной услуги согласно приложению № 2 к Административному регламенту;
- 4) перечень документов, необходимых для предоставления муниципальной услуги, и требования, предъявляемые к этим документам;
- 5) порядок информирования о ходе предоставления муниципальной услуги;
- 6) порядок обжалования действий (бездействия) и решений, осуществляемых и принимаемых Комитетом в ходе предоставления муниципальной услуги.

1.4.4. Информация об исполнении, приостановлении предоставления муниципальной услуги доводится до заявителей специалистами отдела при личном контакте, а также с использованием средств почтовой, телефонной связи, электронной почты.

## **Раздел 2. Стандарт предоставления муниципальной услуги**

### **Наименование муниципальной услуги**

2.1. Наименование муниципальной услуги – предоставление выписки из Реестра муниципальных услуг города Смоленска.

### **Наименование органа, предоставляющего муниципальную услугу**

2.2. Предоставление выписки из Реестра осуществляет комитет по местному самоуправлению Администрации города Смоленска в соответствии с Положением о комитете по местному самоуправлению Администрации города Смоленска, утвержденным распоряжением Администрации города Смоленска от 03.03.2011 № 213-р/адм.

2.3. Для предоставления муниципальной услуги не требуется обращение в иные органы государственной власти, органы местного самоуправления и организации.

2.4. Запрещено требовать от заявителя осуществления действий, в том числе согласований, необходимых для получения муниципальной услуги и связанных с обращением в иные органы, организации, за исключением получения услуг, включенных в перечень услуг, которые являются необходимыми и обязательными для предоставления муниципальной услуги.

### **Результат предоставления муниципальной услуги**

2.5. Результатом предоставления муниципальной услуги является принятие Комитетом решения:

- 1) о предоставлении выписки из Реестра;
- 2) о невозможности предоставления выписки из Реестра в связи с отсутствием запрашиваемой информации в Реестре.

2.6. Процедура предоставления муниципальной услуги завершается получением заявителем одного из следующих документов:

- 1) выписки из Реестра лично в помещении Комитета либо путем почтовой, факсимильной или электронной связи;
- 2) ответа об отсутствии запрашиваемой информации в Реестре лично в помещении Комитета либо путем почтовой или электронной связи.

### **Срок предоставления муниципальной услуги**

2.7. Муниципальная услуга предоставляется в срок не позднее 12 дней с момента обращения заявителя.

### **Правовые основания предоставления муниципальной услуги**

2.8. Предоставление муниципальной услуги осуществляется в соответствии с:

- 1) Федеральным законом от 27 июля 2010 года № 210-ФЗ «Об организации предоставления государственных и муниципальных услуг» («Собрание законодательства РФ», 02.08.2010, № 31, ст. 4179);
- 2) Положением о Реестре муниципальных услуг города Смоленска, утвержденным постановлением Главы города Смоленска от 03.02.2010 № 30;
- 3) Реестром муниципальных услуг города Смоленска, утвержденным постановлением Администрации города Смоленска от 16.02.2011 № 261-адм.

### **Перечень документов, необходимых для предоставления муниципальной услуги**

2.9. Для предоставления муниципальной услуги заявитель подает заявление о предоставлении выписки из Реестра (далее – заявление), написанное собственноручно (разборчивым почерком) или машинным способом, а также распечатанное посредством электронных печатающих устройств либо направленные посредством электронной почты.

2.9.1. Заявление должно обязательно содержать следующие реквизиты:

а) для юридических лиц:

- наименование юридического лица – заявителя;
- фамилию, имя, отчество руководителя юридического лица;
- почтовый адрес, телефон для связи;

б) для физических лиц:

- фамилию, имя, отчество заявителя;
- почтовый адрес, телефон для связи.

Текст заявления должен быть написан разборчиво, фамилия, имя и отчество заявителя, адрес его места жительства, телефон (если есть) написаны полностью.

2.9.2. Запрещено требовать предоставления документов и информации или осуществления действий, предоставление или осуществление которых не предусмотрено нормативными правовыми актами, регулирующими отношения, возникающие в связи с предоставлением муниципальной услуги.

### **Перечень оснований для отказа в предоставлении муниципальной услуги**

2.10. Основанием для отказа в предоставлении муниципальной услуги является несоблюдение требований к оформлению заявления, указанных в пункте 2.9 Административного регламента.

2.11. Для предоставления муниципальной услуги не требуется получения иных услуг.

### **Размер платы, взимаемой с заявителя при предоставлении муниципальной услуги, и способы ее взимания**

2.12. Муниципальная услуга предоставляется бесплатно.

### **Требования к помещениям, в которых предоставляется муниципальная услуга, местам для заполнения заявлений, информационным стендам с образцами их заполнения и перечнем документов, необходимых для предоставления муниципальной услуги**

2.13. Помещение, в котором предоставляется муниципальная услуга, должно быть оборудовано отдельными входами для свободного доступа заявителей в помещение.

2.14. Вход в помещение, в котором предоставляется муниципальная услуга, должен быть оборудован информационной табличкой (вывеской), содержащей информацию о наименовании, графике работы Комитета, непосредственно предоставляющего муниципальную услугу.

2.15. Помещения, в которых предоставляется муниципальная услуга, оборудуются средствами противопожарной защиты.

2.16. Помещения оборудуются информационными стендами с образцами заполнения документов, графиком приема заявителей, нормативными правовыми актами, регулирующими вопросы предоставления муниципальной услуги, иной информацией, наглядно отображающей механизм предоставления муниципальной услуги.

### **Показатели доступности и качества предоставления муниципальной услуги**

2.17. Взаимодействие заявителя с должностными лицами при предоставлении муниципальной услуги.

2.18. Возможность получения информации о ходе предоставления муниципальной услуги.

### **Раздел 3. Состав, последовательность и сроки выполнения административных процедур, требования к порядку их выполнения, в том числе особенности выполнения административных процедур в электронной форме**

3.1. Предоставление муниципальной услуги включает в себя следующие административные процедуры:

- 1) предоставление заявителем в Комитет заявления о предоставлении выписки из Реестра;
- 2) приём и регистрация поступившего заявления, передача его на рассмотрение специалисту отдела Комитета;
- 3) принятие решения:
  - о предоставлении муниципальной услуги;
  - о невозможности предоставления выписки из Реестра в связи с отсутствием запрашиваемой информации в Реестре;
- 4) подготовка заявителю выписки из Реестра либо ответа об отсутствии запрашиваемой информации в Реестре;
- 5) выдача заявителю выписки из Реестра или ответа об отсутствии запрашиваемой информации в Реестре.

#### **Рассмотрение Комитетом заявления и представленных документов**

3.2. Основанием для начала процедуры приема и регистрации заявления является обращение заявителя лично в письменной форме либо полученное по почте или по электронной почте.

3.2.1. При получении заявления специалист, ответственный за делопроизводство, регистрирует поступившее заявление в соответствии с установленными правилами делопроизводства и передает его руководителю Комитета.

Максимальный срок исполнения указанной административной процедуры – 1 рабочий день.

3.2.2. Руководитель рассматривает зарегистрированное заявление и назначает специалиста отдела Комитета, ответственного за рассмотрение заявления.

3.2.3. Максимальный срок исполнения указанной административной процедуры – 2 рабочих дня.

3.3. Специалист, ответственный за подготовку выписки из Реестра, готовит проект ответа и выписку из Реестра в 2-х экземплярах и передает их руководителю Комитета для принятия решения. В случае отсутствия запрашиваемой информации в Реестре специалист готовит соответствующий проект ответа заявителю.

3.3.1. Проект ответа визируется начальником отдела по работе с гражданами и общественными организациями Комитета.

3.3.2. Выписка из Реестра, а также ответ заявителю подписывается руководителем Комитета.

3.3.3. Специалист, ответственный за делопроизводство в Комитете, регистрирует ответ заявителю.

Максимальный срок выполнения указанных административных процедур – 7 рабочих дней.

#### **Принятие решения**

3.4. Специалист Комитета, ответственный за делопроизводство, выдает заявителю выписку из Реестра или ответ об отсутствии запрашиваемой информации в Реестре при предъявлении им документа, удостоверяющего личность (для физического лица), или документов, подтверждающих полномочия представителя юридического лица.

3.5. В случае если заявитель не может лично явиться для получения выписки из Реестра или ответа об отсутствии запрашиваемой информации, они могут быть направлены по почте или по электронной почте (способ получения выписки или ответа должен быть указан в заявлении).

Максимальный срок выполнения указанных административных процедур – 2 рабочих дня.



#### **Раздел 4. Порядок и формы контроля за предоставлением муниципальной услуги**

4.1. Руководитель осуществляет текущий контроль за соблюдением последовательности действий, определенных административными процедурами по предоставлению муниципальной услуги.

4.2. Специалисты Комитета несут персональную ответственность за соблюдение сроков и последовательности совершения административных действий. Персональная ответственность специалистов закрепляется в их должностных инструкциях. В случае выявленных нарушений специалист несет дисциплинарную ответственность в соответствии с действующим законодательством.

#### **Раздел 5. Досудебный (внесудебный) порядок обжалования решений и действий (бездействия) органа, предоставляющего муниципальную услугу**

5.1. Действия (бездействие) и решения должностных лиц (специалистов) Комитета, соответственно осуществляемые и принимаемые в ходе предоставления муниципальной услуги, могут быть обжалованы заявителем во внесудебном порядке и (или) в суде.

5.2. Внесудебный порядок подачи, рассмотрения и разрешения жалоб на действия (бездействие) и решения должностных лиц (специалистов) Комитета определяется федеральным и областным законодательством.

5.3. Порядок судебного обжалования действий (бездействия) и решений, соответственно осуществляемых и принимаемых в ходе предоставления муниципальной услуги, определяется гражданским процессуальным законодательством.

## БЛОК-СХЕМА

### предоставления муниципальной услуги по предоставлению физическим и юридическим лицам выписки из Реестра муниципальных услуг города Смоленска

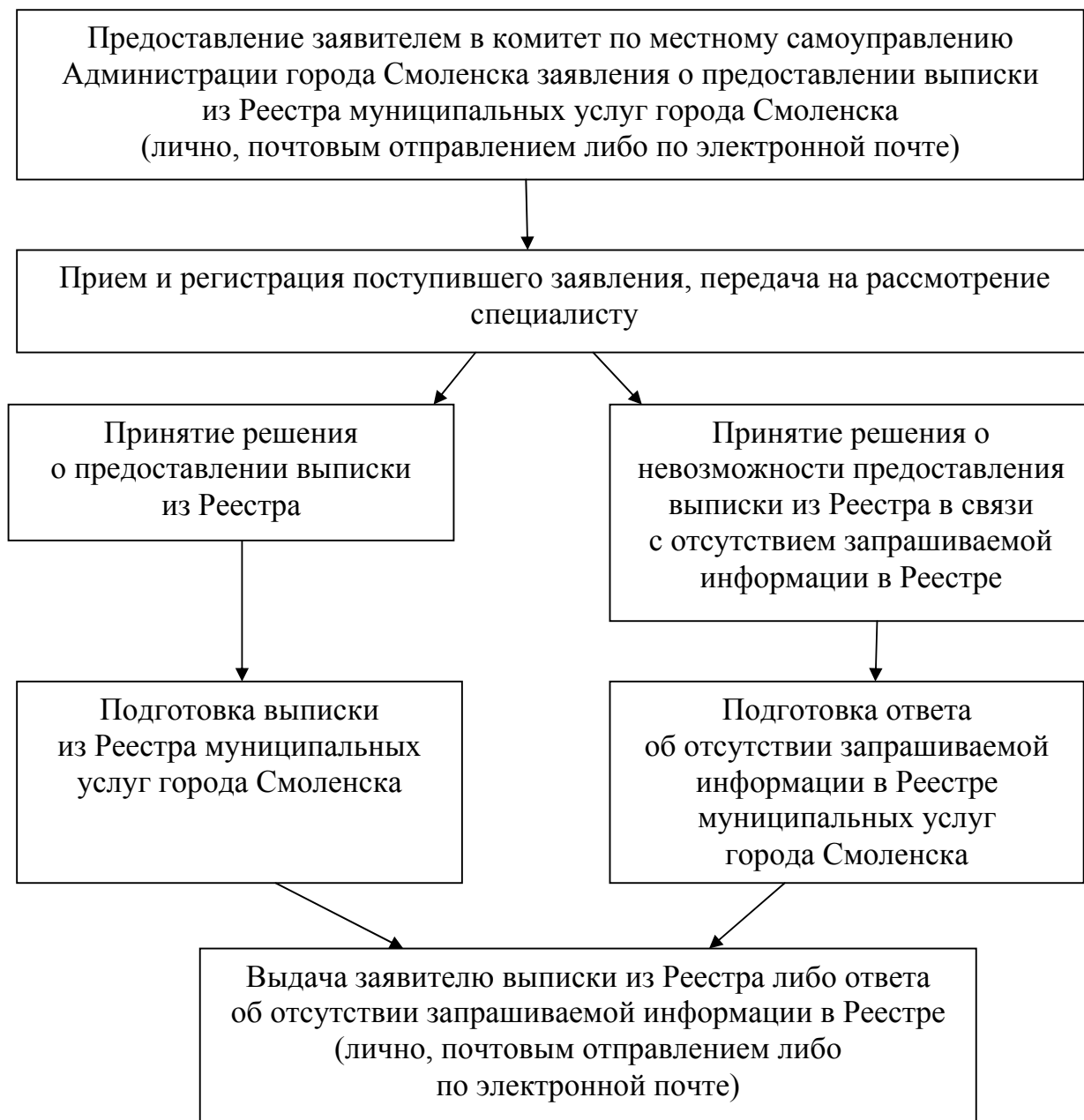

*Приложение № 2*  
к Административному регламенту

**Рекомендуемая форма заявления для физических и юридических лиц  
на предоставление муниципальной услуги  
«Предоставление выписки из Реестра муниципальных услуг  
города Смоленска»**

Председателю комитета по местному  
самоуправлению Администрации  
города Смоленска

\_\_\_\_\_ (ФИО)

Адрес: г. Смоленск, ул. Дзержинского,  
д. 11, 2-й подъезд, 2-й этаж

Заявитель:

\_\_\_\_\_ (для физических лиц – ФИО,  
для юридических лиц – наименование)

Адрес проживания (нахождения):

\_\_\_\_\_ контактный телефон \_\_\_\_\_

## **ЗАЯВЛЕНИЕ**

Прошу Вас выдать выписку из Реестра муниципальных услуг города Смоленска \_\_\_\_\_

\_\_\_\_\_ (указывается истребуемая информация)

\_\_\_\_\_ (дата)

\_\_\_\_\_ (подпись заявителя)

\_\_\_\_\_ (расшифровка подписи)

\_\_\_\_\_ (способ получения ответа на заявление – указывается заявителем)

## АДМИНИСТРАЦИЯ ГОРОДА СМОЛЕНСКА

# ПОСТАНОВЛЕНИЕ

06.06.2011 № 993-адм

### Об утверждении Административного регламента Администрации города Смоленска по предоставлению муниципальной услуги «Регистрация Устава территориального общественного самоуправления»

В соответствии с Федеральным законом от 27.07.2010 № 210-ФЗ «Об организации предоставления государственных и муниципальных услуг», постановлением Администрации города Смоленска от 30.03.2011 № 567-адм «Об утверждении Порядка разработки и утверждения административных регламентов предоставления муниципальных услуг», руководствуясь Уставом города Смоленска,

Администрация города Смоленска **п о с т а н о в л я е т**:

1. Утвердить прилагаемый Административный регламент Администрации города Смоленска по предоставлению муниципальной услуги «Регистрация Устава территориального общественного самоуправления».

2. Комитету по местному самоуправлению Администрации города Смоленска (В.А. Соваренко):

– обеспечить исполнение Административного регламента;

– внести муниципальную услугу «Регистрация Устава территориального общественного самоуправления» в Реестр муниципальных услуг города Смоленска.

3. Информационно-аналитическому отделу Администрации города Смоленска (Ю.С. Андреева) опубликовать данное постановление в средствах массовой информации.

4. Комитету по информационным ресурсам и телекоммуникациям Администрации города Смоленска (С.В. Пивоваров) разместить:

– информацию о муниципальной услуге в Реестре государственных и муниципальных услуг (функций) Смоленской области;

– настоящее постановление на сайте Администрации города Смоленска.

5. Контроль за исполнением настоящего постановления возложить на заместителя Главы Администрации города – руководителя аппарата Администрации города Смоленска Погуляева А.Н.

Глава Администрации  
города Смоленска

**К.Г. Лазарев**



УТВЕРЖДЕН  
постановлением  
Администрации города Смоленска  
от 06.06.2011 № 993-адм

## АДМИНИСТРАТИВНЫЙ РЕГЛАМЕНТ

### Администрации города Смоленска по предоставлению муниципальной услуги «Регистрация Устава территориального общественного самоуправления»

#### Раздел 1. Общие положения

##### Предмет регулирования Административного регламента

1.1. Административный регламент Администрации города Смоленска по предоставлению муниципальной услуги «Регистрация Устава территориального общественного самоуправления» (далее – Административный регламент, муниципальная услуга) разработан комитетом по местному самоуправлению Администрации города Смоленска (далее – Комитет) в целях повышения качества предоставления и доступности результатов предоставления муниципальной услуги, создания комфортных условий для участников отношений, возникающих при регистрации Устава территориального общественного самоуправления (далее – Устав ТОС), и определяет сроки и последовательность действий (административных процедур) при предоставлении муниципальной услуги.

##### Описание заявителей

1.2. Заявителями являются назначенные учредительным собранием (конференцией) граждан по созданию территориального общественного самоуправления лица, ответственные за направление документов по установлению границ территориального общественного самоуправления и регистрации Устава ТОС (далее – уполномоченное лицо).

##### Требования к порядку информирования о предоставлении муниципальной услуги

1.3. Сведения о месте нахождения, графике работы, номерах контактных телефонов и адресе электронной почты Комитета размещены на Интернет-сайте Администрации города Смоленска: <http://www.smoladmin.ru>.

1.4. Прием заявлений о регистрации Устава ТОС осуществляется по адресу: город Смоленск, улица Дзержинского, дом 8, сектор приемной по обращениям граждан организационного отдела Управления муниципальной службы Администрации города Смоленска (далее – сектор приемной по обращениям граждан Администрации города Смоленска), понедельник – четверг с 9.00 до 18.00 (перерыв с 13.00 до 13.48), пятница – с 9.00 до 17.00 (перерыв с 13.00 до 13.48), суббота, воскресенье – выходные дни.

Адрес электронной почты Администрации города Смоленска: [smol@smoladmin.ru](mailto:smol@smoladmin.ru).

1.5. Консультации по вопросам регистрации Устава ТОС проводятся специалистами отдела по работе с гражданами и общественными организациями Комитета (далее – специалисты отдела) при личном контакте по адресу: город Смоленск, улица Дзержинского, дом 11, 2-й подъезд, 2-й этаж, кабинет № 3 и по телефону 38-37-44, понедельник – четверг с 9.00 до 18.00 (перерыв с 13.00 до 13.48), пятница – с 9.00 до 17.00 (перерыв с 13.00 до 13.48), суббота, воскресенье – выходные дни.

Адрес электронной почты Комитета: [samoupr@smoladmin.ru](mailto:samoupr@smoladmin.ru).

1.6. Отвечая на телефонные звонки и обращения граждан по вопросу получения муниципальной услуги, специалисты отдела обязаны:

– подробно, в корректной форме информировать о порядке получения муниципальной услуги;

– воздерживаться от поведения, которое могло бы вызвать сомнение в объективном исполнении специалистами отдела своих должностных (служебных) обязанностей, а также избегать конфликтных ситуаций, способных нанести ущерб их репутации или авторитету муниципального органа;

– соблюдать права и законные интересы заявителей.

1.7. Размещаемая на стендах Комитета информация должна содержать:

- 1) текст Административного регламента;
- 2) блок-схему согласно приложению № 1 к Административному регламенту;
- 3) рекомендуемую форму заявления на предоставление муниципальной услуги согласно приложению № 2 к Административному регламенту;
- 4) перечень документов, необходимых для предоставления муниципальной услуги, и требования, предъявляемые к этим документам;
- 5) порядок информирования о ходе предоставления муниципальной услуги;
- 6) порядок обжалования действий (бездействия) и решений, осуществляемых и принимаемых Комитетом в ходе предоставления муниципальной услуги.

1.8. Информация об исполнении, приостановлении предоставления муниципальной услуги доводится до заявителей специалистами отдела при личном контакте, а также с использованием средств почтовой, телефонной связи, электронной почты.

## **Раздел 2. Стандарт предоставления муниципальной услуги**

### **Наименование муниципальной услуги**

2.1. Наименование муниципальной услуги – регистрация Устава территориального общественного самоуправления.

### **Наименование органа, предоставляющего муниципальную услугу**

2.2. Регистрацию Устава ТОС осуществляет комитет по местному самоуправлению Администрации города Смоленска в соответствии с Положением о комитете по местному самоуправлению Администрации города Смоленска, утвержденным распоряжением Администрации города Смоленска от 03.03.2011 № 213-р/адм.

2.3. Для предоставления муниципальной услуги требуется:

- согласование границ территории, на которой осуществляется территориальное общественное самоуправление, Администрацией города Смоленска;
- установление границ территории, на которой осуществляется территориальное общественное самоуправление, Смоленским городским Советом.

2.4. Запрещено требовать от заявителя осуществления действий, в том числе согласований, необходимых для получения муниципальной услуги и связанных с обращением в иные органы, организации, за исключением получения услуг, включенных в перечень услуг, которые являются необходимыми и обязательными для предоставления муниципальной услуги.

### **Результат предоставления муниципальной услуги**

2.5. Результатом предоставления муниципальной услуги является принятие решения:

- 1) о регистрации Устава ТОС;
- 2) об отказе в регистрации Устава ТОС.

2.6. Процедура предоставления муниципальной услуги завершается получением уполномоченным лицом одного из следующих документов:

- 1) постановления Администрации города Смоленска о регистрации Устава ТОС лично в помещении Комитета либо путем почтовой, факсимильной или электронной связи;
- 2) ответа об отказе в регистрации Устава ТОС лично в помещении Комитета либо путем почтовой или электронной связи.

### **Срок предоставления муниципальной услуги**

2.7. Муниципальная услуга предоставляется в срок не позднее 30 дней с момента обращения уполномоченного лица.

### **Правовые основания предоставления муниципальной услуги**

2.8. Предоставление муниципальной услуги осуществляется в соответствии с:

1) Федеральным законом от 6 октября 2003 года № 131-ФЗ «Об общих принципах организации местного самоуправления в Российской Федерации» («Собрание законодательства РФ», 06.10.2003, № 40, ст. 3822, статья 27);

2) Положением о территориальном общественном самоуправлении в городе Смоленске, утвержденным решением 47-й сессии Смоленского городского Совета III созыва от 28.09.2007 № 650 («Смоленские новости», № 77, 13.11.2007);

3) Положением о комитете по местному самоуправлению Администрации города Смоленска, утвержденным распоряжением Администрации города Смоленска от 03.03.2011 № 213-р/адм.

### **Перечень документов, необходимых для предоставления муниципальной услуги**

2.9. Для предоставления муниципальной услуги уполномоченное лицо подает в Администрацию города Смоленска заявление о регистрации Устава ТОС (далее – заявление), написанное собственноручно (разборчивым почерком) или машинным способом, а также распечатанное посредством электронных печатающих устройств либо направленное посредством электронной почты, с приложением следующих документов:

1) протокола учредительного собрания (конференции) граждан по вопросам организации территориального общественного самоуправления;

2) Устава ТОС, принятого на учредительном собрании (конференции) граждан, в двух экземплярах;

3) копии решения Смоленского городского Совета об установлении границ территориального общественного самоуправления;

4) списка участников учредительного собрания (конференции).

2.9.1. Заявление должно обязательно содержать следующие реквизиты:

– фамилию, имя, отчество уполномоченного лица;

– почтовый адрес, телефон для связи.

Текст заявления должен быть написан разборчиво, фамилия, имя и отчество уполномоченного лица, адрес его места жительства, телефон (если есть) написаны полностью.

2.9.2. Протокол учредительного собрания (конференции) граждан по вопросам организации территориального общественного самоуправления должен быть подписан председателем и секретарем учредительного собрания (конференции) граждан и содержать:

– дату и место проведения учредительного собрания (конференции) граждан;

– общее число граждан, проживающих на соответствующей территории и имеющих право принимать участие в собрании (конференции) граждан;

– количество зарегистрированных участников учредительного собрания (конференции) граждан;

– итоги голосования;

– принятые решения.

2.9.3. Устав ТОС, принятый на учредительном собрании (конференции) граждан, должен быть прошит, пронумерован и подписан руководителем избранного органа территориального общественного самоуправления.

В Уставе ТОС указываются:

1) территория, на которой оно осуществляется;

2) цели, задачи, формы и основные направления деятельности территориального общественного самоуправления;

3) порядок формирования, прекращения полномочий, права и обязанности, срок полномочий органов территориального общественного самоуправления;

4) порядок принятия решений;



5) порядок приобретения имущества, а также порядок пользования и распоряжения указанным имуществом и финансовыми средствами;

6) порядок прекращения осуществления территориального общественного самоуправления.

2.9.4. Список участников учредительного собрания (конференции) граждан должен быть подписан председателем и секретарем учредительного собрания (конференции) граждан.

2.10. Запрещено требовать предоставления документов и информации или осуществления действий, предоставление или осуществление которых не предусмотрено нормативными правовыми актами, регулирующими отношения, возникающие в связи с предоставлением муниципальной услуги.

#### **Перечень оснований для отказа в предоставлении муниципальной услуги**

2.11. Основанием для отказа в предоставлении муниципальной услуги является:

– непредоставление или неполное предоставление документов, указанных в пункте 2.9 Административного регламента;

– несоблюдение требований к оформлению заявления, указанных в подпункте 2.9.1 Административного регламента;

– вступившее в законную силу определение или решение суда;

– несоответствие содержания представленных документов;

– несоблюдение порядка принятия Устава ТОС;

– отсутствие в Уставе положений, указанных в подпункте 2.9.3 Административного регламента.

2.12. Для предоставления муниципальной услуги не требуется получения иных услуг.

#### **Размер платы, взимаемой с заявителя при предоставлении муниципальной услуги, и способы ее взимания**

2.13. Муниципальная услуга предоставляется бесплатно.

#### **Требования к помещениям, в которых предоставляется муниципальная услуга, местам для заполнения заявлений, информационным стендам с образцами их заполнения и перечнем документов, необходимых для предоставления муниципальной услуги**

2.14. Помещение, в котором предоставляется муниципальная услуга, должно быть оборудовано отдельными входами для свободного доступа заявителей в помещение.

2.15. Вход в помещение, в котором предоставляется муниципальная услуга, должен быть оборудован информационной табличкой (вывеской), содержащей информацию о наименовании, графике работы Комитета, непосредственно предоставляющего муниципальную услугу.

2.16. Помещения, в которых предоставляется муниципальная услуга, оборудуются средствами противопожарной защиты.

2.17. Помещения оборудуются информационными стендами с образцами заполнения документов, графиком приема заявителей, нормативными правовыми актами, регулирующими вопросы предоставления муниципальной услуги, иной информацией, наглядно отображающей механизм предоставления муниципальной услуги.

#### **Показатели доступности и качества предоставления муниципальной услуги**

2.18. Взаимодействие заявителя с должностными лицами при предоставлении муниципальной услуги.

2.19. Возможность получения информации о ходе предоставления муниципальной услуги.

### **Раздел 3. Состав, последовательность и сроки выполнения административных процедур, требования к порядку их выполнения, в том числе особенности выполнения административных процедур в электронной форме**

3.1. Предоставление муниципальной услуги включает в себя следующие административные процедуры:

- 1) предоставление уполномоченным лицом в сектор приемной по обращениям граждан Администрации города Смоленска заявления и документов, предусмотренных пунктом 2.9 Административного регламента;
- 2) приём и регистрация поступившего заявления и документов к нему специалистом сектора приемной по обращениям граждан Администрации города Смоленска;
- 3) передача его на рассмотрение координирующему данную сферу заместителю Главы Администрации города Смоленска;
- 4) направление заявления и документов к нему в Комитет;
- 5) рассмотрение заявления и приложенных к нему документов специалистом отдела;
- 6) принятие решения:
  - о регистрации Устава ТОС;
  - об отказе в регистрации Устава ТОС;
- 7) подготовка проекта постановления Администрации города Смоленска о регистрации Устава ТОС либо ответа об отказе в регистрации Устава ТОС;
- 8) выдача заявителю копии постановления о регистрации Устава ТОС или ответа об отказе в регистрации Устава ТОС.

#### **Рассмотрение Комитетом заявления и представленных документов**

3.2. Основанием для начала процедуры приема и регистрации заявления является обращение уполномоченного лица лично в письменной форме либо полученное по почте или по электронной почте.

3.2.1. При получении заявления специалист сектора приемной по обращениям граждан Администрации города Смоленска регистрирует поступившее заявление в соответствии с установленными правилами делопроизводства и передает его координирующему данную сферу заместителю Главы Администрации города Смоленска.

Максимальный срок исполнения указанной административной процедуры – 1 рабочий день.

3.2.2. Координирующий данную сферу заместитель Главы Администрации города Смоленска рассматривает зарегистрированное заявление и направляет его в Комитет.

Максимальный срок исполнения указанной административной процедуры – 1 рабочий день.

3.3. Специалист отдела:

3.3.1. Проверяет комплектность представленных документов и их соответствие установленным требованиям к форме и содержанию. При соответствии представленных документов требованиям, установленным пунктом 2.9 Административного регламента, готовит проект постановления Администрации города Смоленска о регистрации Устава ТОС.

3.3.2. При установлении фактов отсутствия документов либо несоответствия требованиям, указанным в пунктах 2.9, 2.11 Административного регламента, готовит проект мотивированного ответа об отказе в регистрации Устава ТОС.

4. Проект постановления (ответ) визируется начальником отдела по работе с гражданами и общественными организациями Комитета.

5. Проект постановления (ответ) визируется руководителем Комитета и направляется для согласования заинтересованным структурным подразделениям в соответствии с Инструкцией по делопроизводству в Администрации города Смоленска.

Максимальный срок выполнения указанных административных процедур – 21 рабочий день.

### **Принятие решения**

3.6. Специалист Комитета, ответственный за делопроизводство, выдает уполномоченному лицу копию постановления о регистрации Устава ТОС или мотивированный ответ об отказе в регистрации Устава ТОС при предъявлении им документа, удостоверяющего личность.

3.7. В случае если уполномоченное лицо не может лично явиться для получения копии постановления о регистрации Устава ТОС или мотивированного ответа об отказе в регистрации Устава ТОС, они могут быть направлены по почте или по электронной почте (способ получения выписки или ответа должен быть указан в заявлении).

Максимальный срок выполнения указанных административных процедур – 1 рабочий день.

## **Раздел 4. Порядок и формы контроля за предоставлением муниципальной услуги**

4.1. Руководитель Комитета осуществляет текущий контроль за соблюдением последовательности действий, определенных административными процедурами по предоставлению муниципальной услуги.

4.2. Специалисты Комитета несут персональную ответственность за соблюдение сроков и последовательности выполнения административных действий. Персональная ответственность специалистов закрепляется в их должностных инструкциях. В случае выявленных нарушений специалист несет дисциплинарную ответственность в соответствии с действующим законодательством.

## **Раздел 5. Досудебный (внесудебный) порядок обжалования решений и действий (бездействия) органа, предоставляющего муниципальную услугу**

5.1. Действия (бездействие) и решения должностных лиц (специалистов) Комитета, соответственно осуществляемые и принимаемые в ходе предоставления муниципальной услуги, могут быть обжалованы заявителем во внесудебном порядке и (или) в суде.

5.2. Внесудебный порядок подачи, рассмотрения и разрешения жалоб на действия (бездействие) и решения должностных лиц (специалистов) Комитета определяется федеральным и областным законодательством.

5.3. Порядок судебного обжалования действий (бездействия) и решений, соответственно осуществляемых и принимаемых в ходе предоставления муниципальной услуги, определяется гражданским процессуальным законодательством.

Приложение № 1  
к Административному регламенту

**Блок-схема предоставления муниципальной услуги  
«Регистрация Устава территориального общественного самоуправления»**

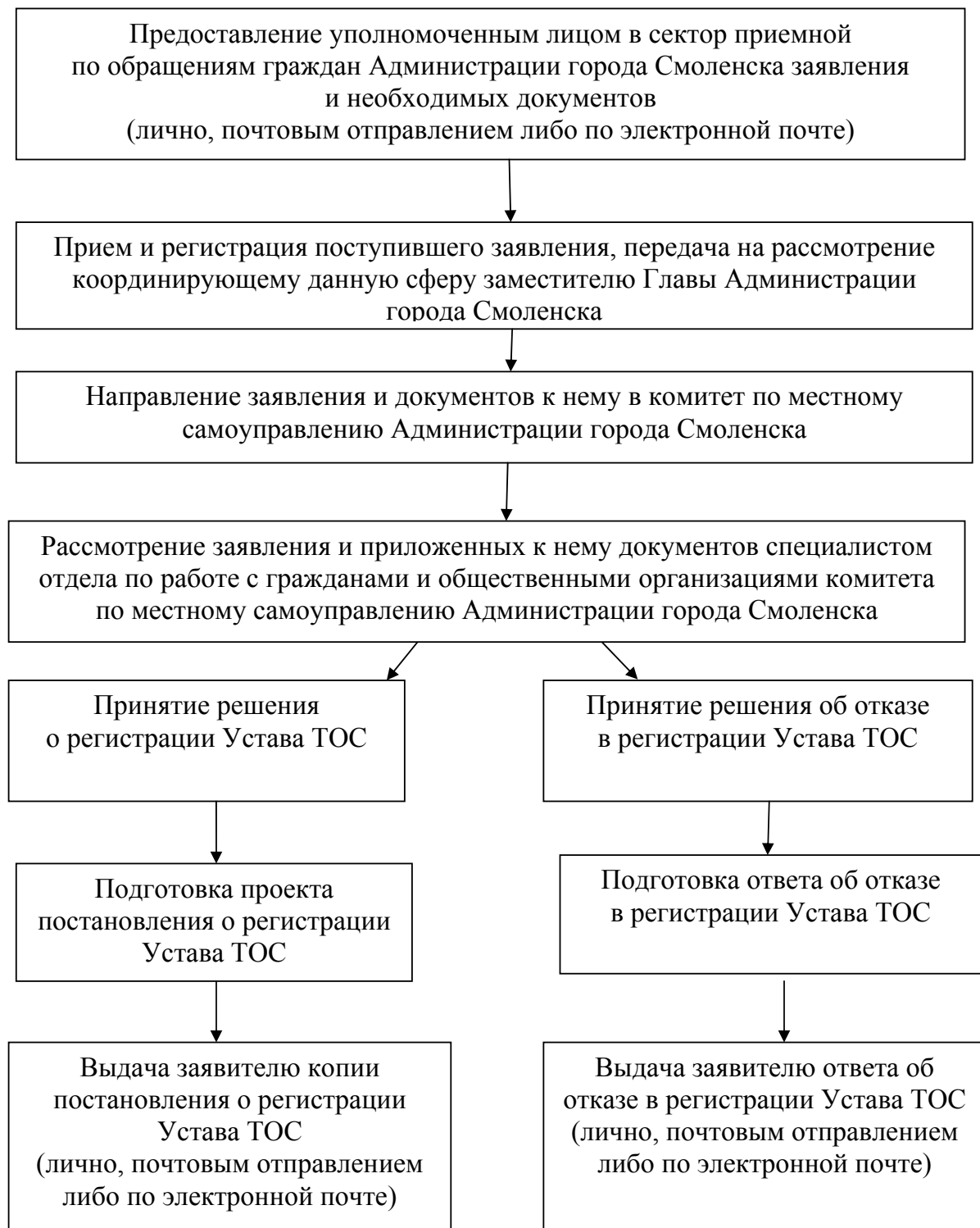

Приложение № 2  
к Административному регламенту

**Рекомендуемая форма заявления  
для предоставления муниципальной услуги  
«Регистрация Устава территориального  
общественного самоуправления»**

Главе Администрации города Смоленска

\_\_\_\_\_ (ФИО)

уполномоченного учредительным  
собранием граждан ТОС

\_\_\_\_\_ (наименование ТОС)

города Смоленска

\_\_\_\_\_ (ФИО)

\_\_\_\_\_ (адрес)

## ЗАЯВЛЕНИЕ

В соответствии с Положением о территориальном общественном самоуправлении в городе Смоленске, утвержденным решением Смоленского городского Совета от 28.09.2007 № 650, прошу Вас зарегистрировать Устав территориального общественного самоуправления \_\_\_\_\_

\_\_\_\_\_ (наименование ТОС).

Приложение:

1. Протокол учредительного собрания (конференции) граждан от \_\_\_\_\_ – на \_\_\_\_\_ л.
2. Устав – на \_\_\_\_\_ л.
3. Список участников собрания (конференции) – на \_\_\_\_\_ л.
4. Копия решения Смоленского городского Совета от \_\_\_\_\_ № \_\_\_\_\_ «Об установлении границ территории, на которой осуществляется территориальное общественное самоуправление \_\_\_\_\_».

\_\_\_\_\_ (дата)

\_\_\_\_\_ (подпись, ФИО)



## АДМИНИСТРАЦИЯ ГОРОДА СМОЛЕНСКА

# ПОСТАНОВЛЕНИЕ

06.06.2011 № 994-адм

### Об утверждении Административного регламента Администрации города Смоленска по предоставлению муниципальной услуги «Предоставление выписки из Реестра зарегистрированных Уставов территориального общественного самоуправления в городе Смоленске»

В соответствии с Федеральным законом от 27.07.2010 № 210-ФЗ «Об организации предоставления государственных и муниципальных услуг», постановлением Администрации города Смоленска от 30.03.2011 № 567-адм «Об утверждении Порядка разработки и утверждения административных регламентов предоставления муниципальных услуг», постановлением Администрации города Смоленска от 29.07.2010 № 1374-адм «Об утверждении Положения о порядке ведения зарегистрированных Уставов территориального общественного самоуправления в городе Смоленске», руководствуясь Уставом города Смоленска,

Администрация города Смоленска **п о с т а н о в л я е т:**

1. Утвердить прилагаемый Административный регламент Администрации города Смоленска по предоставлению муниципальной услуги «Предоставление выписки из Реестра зарегистрированных Уставов территориального общественного самоуправления в городе Смоленске».

2. Комитету по местному самоуправлению Администрации города Смоленска (В.А. Соваренко):

– обеспечить исполнение Административного регламента;

– внести муниципальную услугу «Предоставление выписки из Реестра зарегистрированных Уставов территориального общественного самоуправления в городе Смоленске» в Реестр муниципальных услуг города Смоленска.

3. Информационно-аналитическому отделу Администрации города Смоленска (Ю.С. Андреева) опубликовать данное постановление в средствах массовой информации.

4. Комитету по информационным ресурсам и телекоммуникациям Администрации города Смоленска (С.В. Пивоваров) разместить:

– информацию о муниципальной услуге в Реестре государственных и муниципальных услуг (функций) Смоленской области;

– настоящее постановление на сайте Администрации города Смоленска.

5. Контроль за исполнением настоящего постановления возложить на заместителя Главы Администрации города – руководителя аппарата Администрации города Смоленска Погуляева А.Н.

Глава Администрации  
города Смоленска

**К.Г. Лазарев**

УТВЕРЖДЕН  
постановлением  
Администрации города Смоленска  
от 06.06.2011 № 994-адм

## АДМИНИСТРАТИВНЫЙ РЕГЛАМЕНТ

### Администрации города Смоленска по предоставлению муниципальной услуги «Предоставление выписки из Реестра зарегистрированных Уставов территориального общественного самоуправления в городе Смоленске»

#### Раздел 1. Общие положения

##### Предмет регулирования Административного регламента

1.1. Административный регламент Администрации города Смоленска по предоставлению муниципальной услуги «Предоставление выписки из Реестра зарегистрированных Уставов территориального общественного самоуправления в городе Смоленске» (далее – Административный регламент, муниципальная услуга) разработан комитетом по местному самоуправлению Администрации города Смоленска (далее – Комитет) в целях повышения качества предоставления и доступности результатов предоставления данной муниципальной услуги, создания комфортных условий для участников отношений, возникающих при предоставлении информации из Реестра зарегистрированных Уставов территориального общественного самоуправления в городе Смоленске (далее – Реестр), и определяет сроки и последовательность действий (административных процедур) при предоставлении муниципальной услуги.

##### Описание заявителей

1.2. Заявителями являются физические или юридические лица, заинтересованные в предоставлении выписки из Реестра.

От имени заявителя с заявлением о предоставлении муниципальной услуги может обратиться представитель заявителя (далее – заявитель), который предъявляет документ, удостоверяющий его личность, представляет (прилагает к заявлению) документ, подтверждающий его полномочия на обращение с заявлением о предоставлении муниципальной услуги (подлинник или нотариально заверенную копию).

##### Требования к порядку информирования о предоставлении муниципальной услуги

1.3. Сведения о месте нахождения, графике работы, номерах контактных телефонов и адресе электронной почты Комитета размещены на Интернет-сайте Администрации города Смоленска: <http://www.smoladmin.ru>.

1.4. Прием заявлений о предоставлении выписки из Реестра осуществляется по адресу: город Смоленск, улица Дзержинского, дом 11, 2-й подъезд, 2-й этаж, кабинет № 2, понедельник – четверг с 9.00 до 18.00 (перерыв с 13.00 до 13.48), пятница – с 9.00 до 17.00 (перерыв с 13.00 до 13.48), суббота, воскресенье – выходные дни.

Адрес электронной почты Комитета: [samoupr@smoladmin.ru](mailto:samoupr@smoladmin.ru).

1.5. Консультации по вопросам предоставления информации из Реестра проводятся при личном контакте по адресу: город Смоленск, улица Дзержинского, дом 11, 2-й подъезд, 2-й этаж, кабинет № 3 и по телефону 38-37-44.

Указанные консультации проводят специалисты отдела по работе с гражданами и общественными организациями Комитета (далее – специалисты отдела).





1.6. Отвечая на телефонные звонки и обращения граждан по вопросу получения муниципальной услуги, специалисты отдела обязаны:

- подробно, в корректной форме информировать о порядке получения муниципальной услуги;
- воздерживаться от поведения, которое могло бы вызвать сомнение в объективном исполнении специалистами отдела своих должностных (служебных) обязанностей, а также избегать конфликтных ситуаций, способных нанести ущерб их репутации или авторитету муниципального органа;
- соблюдать права и законные интересы заявителей.

1.7. Размещаемая на стендах Комитета информация должна содержать:

- 1) текст Административного регламента;
- 2) блок-схему согласно приложению № 1 к Административному регламенту;
- 3) рекомендуемую форму заявления для физических и юридических лиц на предоставление муниципальной услуги согласно приложению № 2 к Административному регламенту;
- 4) перечень документов, необходимых для предоставления муниципальной услуги, и требования, предъявляемые к этим документам;
- 5) порядок информирования о ходе предоставления муниципальной услуги;
- 6) порядок обжалования действий (бездействия) и решений, осуществляемых и принимаемых Комитетом в ходе предоставления муниципальной услуги.

1.8. Информация об исполнении, приостановлении предоставления муниципальной услуги доводится до заявителей специалистами отдела при личном контакте, а также с использованием средств почтовой, телефонной связи, электронной почты.

## **Раздел 2. Стандарт предоставления муниципальной услуги**

### **Наименование муниципальной услуги**

2.1. Наименование муниципальной услуги – предоставление выписки из Реестра зарегистрированных Уставов территориального общественного самоуправления в городе Смоленске.

### **Наименование органа, предоставляющего муниципальную услугу**

2.2. Предоставление выписки из Реестра осуществляет комитет по местному самоуправлению Администрации города Смоленска в соответствии с Положением о комитете по местному самоуправлению Администрации города Смоленска, утвержденным распоряжением Администрации города Смоленска от 03.03.2011 № 213-р/адм.

2.3. Для предоставления муниципальной услуги не требуется обращение в иные органы государственной власти, органы местного самоуправления и организации.

2.4. Запрещено требовать от заявителя осуществления действий, в том числе согласований, необходимых для получения муниципальной услуги и связанных с обращением в иные органы, организации, за исключением получения услуг, включенных в перечень услуг, которые являются необходимыми и обязательными для предоставления муниципальных услуг.

### **Результат предоставления муниципальной услуги**

2.5. Результатом предоставления муниципальной услуги является принятие Комитетом решения:

- 1) о предоставлении выписки из Реестра;
- 2) о невозможности предоставления выписки из Реестра в связи с отсутствием запрашиваемой информации в Реестре.

2.6. Процедура предоставления муниципальной услуги завершается получением заявителем одного из следующих документов:

- 1) выписки из Реестра лично в помещении Комитета либо путем почтовой, факсимильной или электронной связи;
- 2) ответа об отсутствии запрашиваемой информации в Реестре лично в помещении Комитета либо путем почтовой или электронной связи.

### **Срок предоставления муниципальной услуги**

2.7. Муниципальная услуга предоставляется в срок не позднее 12 дней с момента обращения заявителя.

### **Правовые основания предоставления муниципальной услуги**

2.8. Предоставление муниципальной услуги осуществляется в соответствии с:

- 1) Положением о территориальном общественном самоуправлении в городе Смоленске, утвержденным решением 47 сессии Смоленского городского Совета III созыва от 28.09.2007 № 650;
- 2) Положением о порядке ведения Реестра зарегистрированных Уставов территориального общественного самоуправления в городе Смоленске, утвержденным постановлением Администрации города Смоленска от 29.07.2010 № 1374-адм.

### **Перечень документов, необходимых для предоставления муниципальной услуги**

2.9. Для предоставления муниципальной услуги заявитель подает заявление о предоставлении выписки из Реестра (далее – заявление), написанное собственноручно (разборчивым почерком) или машинным способом, а также распечатанное посредством электронных печатающих устройств либо направленное посредством электронной почты.

2.9.1. Заявление должно обязательно содержать следующие реквизиты:

- а) для юридических лиц:
  - наименование юридического лица – заявителя;
  - фамилию, имя, отчество руководителя юридического лица;
  - почтовый адрес, телефон для связи;
- б) для физических лиц:
  - фамилию, имя, отчество заявителя;
  - почтовый адрес, телефон для связи.

Текст заявления должен быть написан разборчиво, фамилия, имя и отчество заявителя, адрес его места жительства, телефон (если есть) написаны полностью.

2.9.2. Запрещено требовать предоставления документов и информации или осуществления действий, предоставление или осуществление которых не предусмотрено нормативными правовыми актами, регулирующими отношения, возникающие в связи с предоставлением муниципальной услуги.

### **Перечень оснований для отказа в предоставлении муниципальной услуги**

2.10. Основанием для отказа в предоставлении муниципальной услуги является несоблюдение требований к оформлению заявления, указанных в пункте 2.9 Административного регламента.

2.11. Для предоставления муниципальной услуги не требуется получения иных услуг.

### **Размер платы, взимаемой с заявителя при предоставлении муниципальной услуги, и способы ее взимания**

2.12. Муниципальная услуга предоставляется бесплатно.

### **Требования к помещениям, в которых предоставляется муниципальная услуга, местам для заполнения заявок, информационным стендам с образцами их заполнения и перечнем документов, необходимых для предоставления муниципальной услуги**

2.13. Помещение, в котором предоставляется муниципальная услуга, должно быть оборудовано отдельными входами для свободного доступа заявителей в помещение.

2.14. Вход в помещение, в котором предоставляется муниципальная услуга, должен быть оборудован информационной табличкой (вывеской), содержащей информацию о наименовании, графике работы Комитета, непосредственно предоставляющего муниципальную услугу.

2.15. Помещения, в которых предоставляется муниципальная услуга, оборудуются средствами противопожарной защиты.

2.16. Помещения оборудуются информационными стендами с образцами заполнения документов, графиком приема заявителей, нормативными правовыми актами, регулирующими вопросы предоставления муниципальной услуги, иной информацией, наглядно отображающей механизм предоставления муниципальной услуги.

#### **Показатели доступности и качества предоставления муниципальной услуги**

2.17. Взаимодействие заявителя с должностными лицами при предоставлении муниципальной услуги.

2.18. Возможность получения информации о ходе предоставления муниципальной услуги.

### **Раздел 3. Состав, последовательность и сроки выполнения административных процедур, требования к порядку их выполнения, в том числе особенности выполнения административных процедур в электронной форме**

3.1. Предоставление муниципальной услуги включает в себя следующие административные процедуры:

- 1) предоставление заявителем в Комитет заявления о предоставлении выписки из Реестра;
- 2) приём и регистрация поступившего заявления, передача его на рассмотрение специалисту отдела;
- 3) принятие решения:
  - о предоставлении муниципальной услуги;
  - о невозможности предоставления выписки из Реестра в связи с отсутствием запрашиваемой информации в Реестре;
- 4) подготовка заявителю выписки из Реестра либо ответа об отсутствии запрашиваемой информации в Реестре;
- 5) выдача заявителю выписки из Реестра или ответа об отсутствии запрашиваемой информации в Реестре.

#### **Рассмотрение Комитетом заявления и представленных документов**

3.2. Основанием для начала процедуры приема и регистрации заявления является обращение заявителя лично в письменной форме либо полученное по почте или по электронной почте.

3.2.1. При получении заявления специалист, ответственный за делопроизводство, регистрирует поступившее заявление в соответствии с установленными правилами делопроизводства и передает его руководителю Комитета.

Максимальный срок исполнения указанной административной процедуры – 1 рабочий день.

3.2.2. Руководитель Комитета рассматривает зарегистрированное заявление и назначает специалиста отдела, ответственного за рассмотрение заявления.

Максимальный срок исполнения указанной административной процедуры – 2 рабочих дня.

3.3. Специалист, ответственный за подготовку выписки из Реестра, готовит проект ответа и выписку из Реестра в 2 экземплярах и передает их руководителю Комитета для принятия решения. В случае отсутствия запрашиваемой информации в Реестре специалист готовит соответствующий проект ответа заявителю.

3.3.1. Проект ответа визируется начальником отдела по работе с гражданами и общественными организациями Комитета.

3.3.2. Выписка из Реестра, а также ответ заявителю подписывается руководителем Комитета.

#### **Принятие решения**

3.3.3. Специалист, ответственный за делопроизводство в Комитете, регистрирует ответ заявителю.

Максимальный срок выполнения указанных административных процедур – 7 рабочих дней.

3.4. Специалист Комитета, ответственный за делопроизводство, выдает заявителю выписку из Реестра или ответ об отсутствии запрашиваемой информации в Реестре при предъявлении им документа, удостоверяющего личность (для физического лица), или документов, подтверждающих полномочия представителя юридического лица.

3.5. В случае если заявитель не может лично явиться для получения выписки из Реестра или ответа об отсутствии запрашиваемой информации, они могут быть направлены по почте или по электронной почте (способ получения выписки или ответа должен быть указан в заявлении).

Максимальный срок выполнения указанных административных процедур – 2 рабочих дня.

#### **Раздел 4. Порядок и формы контроля за предоставлением муниципальной услуги**

4.1. Руководитель Комитета осуществляет текущий контроль за соблюдением последовательности действий, определенных административными процедурами по предоставлению муниципальной услуги.

4.2. Специалисты Комитета несут персональную ответственность за соблюдение сроков и последовательности выполнения административных действий. Персональная ответственность специалистов закрепляется в их должностных инструкциях. В случае выявленных нарушений специалист несет дисциплинарную ответственность в соответствии с действующим законодательством.

#### **Раздел 5. Досудебный (внесудебный) порядок обжалования решений и действий (бездействия) органа, предоставляющего муниципальную услугу**

5.1. Действия (бездействие) и решения должностных лиц (специалистов) Комитета, соответственно осуществляемые и принимаемые в ходе предоставления муниципальной услуги, могут быть обжалованы заявителем во внесудебном порядке и (или) в суде.

5.2. Внесудебный порядок подачи, рассмотрения и разрешения жалоб на действия (бездействие) и решения должностных лиц (специалистов) Комитета определяется федеральным и областным законодательством.

5.3. Порядок судебного обжалования действий (бездействия) и решений, соответственно осуществляемых и принимаемых в ходе предоставления муниципальной услуги, определяется гражданским процессуальным законодательством.

Приложение № 1

к Административному регламенту

**Блок-схема предоставления муниципальной услуги  
по предоставлению муниципальной услуги  
«Предоставление выписки из Реестра зарегистрированных Уставов  
территориального общественного самоуправления в городе Смоленске»**

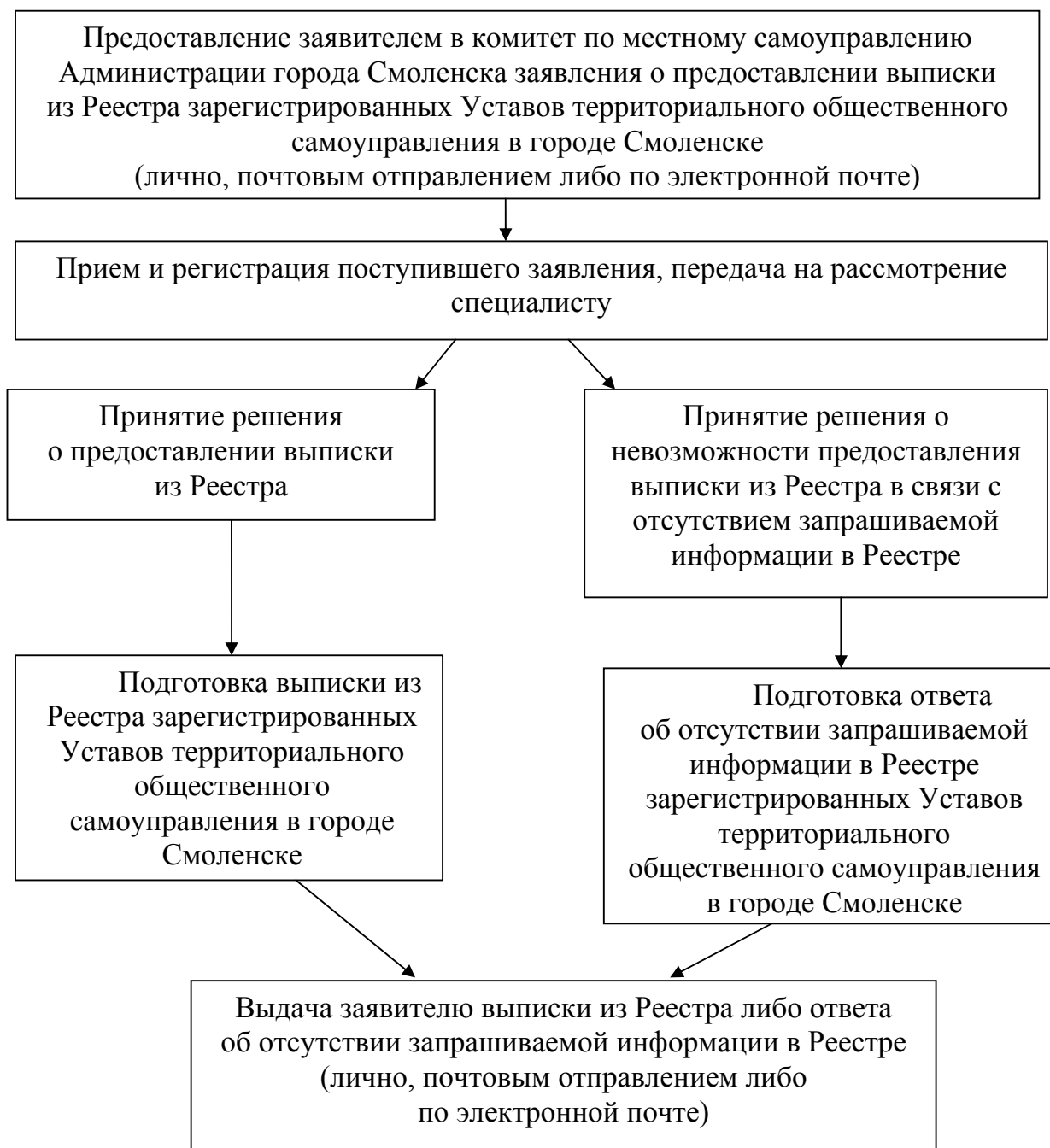

*Приложение № 2*  
к Административному регламенту

**Рекомендуемая форма заявления для физических и юридических лиц  
на предоставление муниципальной услуги  
«Предоставление выписки из Реестра зарегистрированных Уставов  
территориального общественного самоуправления в городе Смоленске»**

Председателю комитета по местному  
самоуправлению Администрации  
города Смоленска

\_\_\_\_\_ (ФИО)

Адрес: г. Смоленск, ул. Дзержинского,  
д. 11, 2-й подъезд, 2-й этаж

Заявитель:

\_\_\_\_\_ (для физических лиц – ФИО,  
для юридических лиц – наименование)

Адрес проживания (нахождения):

\_\_\_\_\_ контактный телефон \_\_\_\_\_

## **ЗАЯВЛЕНИЕ**

Прошу Вас выдать выписку из Реестра зарегистрированных Уставов территориального обществен-  
ного самоуправления в городе Смоленске \_\_\_\_\_  
(указывается истребуемая информация)

\_\_\_\_\_ (дата)

\_\_\_\_\_ (подпись заявителя)

\_\_\_\_\_ (расшифровка подписи)

\_\_\_\_\_ (способ получения ответа на заявление – указывается заявителем)



## АДМИНИСТРАЦИЯ ГОРОДА СМОЛЕНСКА

# ПОСТАНОВЛЕНИЕ

08.06.2011 № 1010-адм

### Об утверждении Административного регламента Администрации города Смоленска по предоставлению муниципальной услуги «Согласование границ территории, на которой осуществляется территориальное общественное самоуправление»

В соответствии с Федеральным законом от 27.07.2010 № 210-ФЗ «Об организации предоставления государственных и муниципальных услуг», постановлением Администрации города Смоленска от 30.03.2011 № 567-адм «Об утверждении Порядка разработки и утверждения административных регламентов предоставления муниципальных услуг», руководствуясь Уставом города Смоленска,

Администрация города Смоленска **п о с т а н о в л я е т**:

1. Утвердить прилагаемый Административный регламент Администрации города Смоленска по предоставлению муниципальной услуги «Согласование границ территории, на которой осуществляется территориальное общественное самоуправление».

2. Комитету по местному самоуправлению Администрации города Смоленска (В.А. Соваренко):

– обеспечить исполнение Административного регламента;

– внести муниципальную услугу «Согласование границ территории, на которой осуществляется территориальное общественное самоуправление» в Реестр муниципальных услуг города Смоленска.

3. Информационно-аналитическому отделу Администрации города Смоленска (Ю.С. Андреева) опубликовать данное постановление в средствах массовой информации.

4. Комитету по информационным ресурсам и телекоммуникациям Администрации города Смоленска (С.В. Пивоваров) разместить:

– информацию о муниципальной услуге в Реестре государственных и муниципальных услуг (функций) Смоленской области;

– настоящее постановление на сайте Администрации города Смоленска.

5. Контроль за исполнением настоящего постановления возложить на заместителя Главы Администрации города – руководителя аппарата Администрации города Смоленска Погуляева А.Н.

Глава Администрации  
города Смоленска



УТВЕРЖДЕН  
постановлением  
Администрации города Смоленска  
от 08.06.2011 № 1010-адм

## АДМИНИСТРАТИВНЫЙ РЕГЛАМЕНТ

### Администрации города Смоленска по предоставлению муниципальной услуги «Согласование границ территории, на которой осуществляется территориальное общественное самоуправление»

#### Раздел 1. Общие положения

##### Предмет регулирования Административного регламента

1.1. Административный регламент Администрации города Смоленска по предоставлению муниципальной услуги «Согласование границ территории, на которой осуществляется территориальное общественное самоуправление» (далее – Административный регламент, муниципальная услуга) разработан комитетом по местному самоуправлению Администрации города Смоленска (далее – Комитет) в целях повышения качества предоставления и доступности результатов предоставления данной муниципальной услуги, создания комфортных условий для участников отношений, возникающих при согласовании границ территории, на которой осуществляется территориальное общественное самоуправление (далее – согласование границ ТОС), и определяет сроки и последовательность действий (административных процедур) при предоставлении муниципальной услуги.

##### Описание заявителей

1.2. Заявителями являются назначенные учредительным собранием (конференцией) граждан по созданию территориального общественного самоуправления лица, ответственные за направление документов по установлению границ территориального общественного самоуправления и регистрации устава территориального общественного самоуправления города Смоленска (далее – уполномоченное лицо).

##### Требования к порядку информирования о предоставлении муниципальной услуги

1.3. Сведения о месте нахождения, графике работы, номерах контактных телефонов и адресе электронной почты Комитета размещены на Интернет-сайте Администрации города Смоленска: <http://www.smoladmin.ru>.

1.4. Прием заявлений о согласовании границ ТОС осуществляется по адресу: город Смоленск, улица Дзержинского, дом 8, сектор приемной по обращениям граждан организационного отдела Управления муниципальной службы Администрации города Смоленска (далее – сектор приемной по обращениям граждан Администрации города Смоленска), понедельник – четверг с 9.00 до 18.00 (перерыв с 13.00 до 13.48), пятница – с 9.00 до 17.00 (перерыв с 13.00 до 13.48), суббота, воскресенье – выходные дни.

Адрес электронной почты Администрации города Смоленска: [smol@smoladmin.ru](mailto:smol@smoladmin.ru).

1.5. Консультации по вопросам согласования границ ТОС проводятся специалистами отдела по работе с гражданами и общественными организациями Комитета (далее – специалисты отдела) при личном контакте по адресу: город Смоленск, улица Дзержинского, дом 11, 2-й подъезд, 2-й этаж, кабинет № 3 и по телефону 38-37-44, понедельник – четверг с 9.00 до 18.00 (перерыв с 13.00 до 13.48), пятница – с 9.00 до 17.00 (перерыв с 13.00 до 13.48), суббота, воскресенье – выходные дни.

Адрес электронной почты Комитета: [samoupr@smoladmin.ru](mailto:samoupr@smoladmin.ru).



1.6. Отвечая на телефонные звонки и обращения граждан по вопросу получения муниципальной услуги, специалисты отдела обязаны:

- подробно, в корректной форме информировать о порядке получения муниципальной услуги;
- воздерживаться от поведения, которое могло бы вызвать сомнение в объективном исполнении специалистами отдела своих должностных (служебных) обязанностей, а также избегать конфликтных ситуаций, способных нанести ущерб их репутации или авторитету муниципального органа;
- соблюдать права и законные интересы заявителей.

1.7. Размещаемая на стендах Комитета информация должна содержать:

- 1) текст Административного регламента;
- 2) блок-схему согласно приложению № 1 к Административному регламенту;
- 3) рекомендуемую форму заявления на предоставление муниципальной услуги согласно приложению № 2 к Административному регламенту;
- 4) перечень документов, необходимых для предоставления муниципальной услуги, и требования, предъявляемые к этим документам;
- 5) порядок информирования о ходе предоставления муниципальной услуги;
- 6) порядок обжалования действий (бездействия) и решений, осуществляемых и принимаемых Комитетом в ходе предоставления муниципальной услуги.

1.8. Информация об исполнении, приостановлении предоставления муниципальной услуги доводится до уполномоченных лиц специалистами отдела при личном контакте, а также с использованием средств почтовой, телефонной связи, электронной почты.

## **Раздел 2. Стандарт предоставления муниципальной услуги**

### **Наименование муниципальной услуги**

2.1. Наименование муниципальной услуги – согласование границ территории, на которой осуществляется территориальное общественное самоуправление.

### **Наименование органа, предоставляющего муниципальную услугу**

2.2. Согласование границ территории, на которой осуществляется территориальное общественное самоуправление осуществляет комитет по местному самоуправлению Администрации города Смоленска в соответствии с Положением о комитете по местному самоуправлению Администрации города Смоленска, утвержденным распоряжением Администрации города Смоленска от 03.03.2011 № 213-р/адм.

2.3. Для предоставления муниципальной услуги не требуется обращения в иные органы государственной власти, органы местного самоуправления и организации.

2.4. Запрещено требовать от заявителя осуществления действий, в том числе согласований, необходимых для получения муниципальной услуги и связанных с обращением в иные органы, организации, за исключением получения услуг, включенных в перечень услуг, которые являются необходимыми и обязательными для предоставления муниципальных услуг.

### **Результат предоставления муниципальной услуги**

2.5. Результатом предоставления муниципальной услуги является принятие решения:

- 1) о согласовании границ ТОС;
- 2) об отказе в согласовании границ ТОС.

2.6. Процедура предоставления муниципальной услуги завершается получением уполномоченным лицом одного из следующих документов:

- 1) постановления Администрации города Смоленска о согласовании границ ТОС лично в помещении Комитета либо путем почтовой, факсимильной или электронной связи;
- 2) ответа об отказе в согласовании границ ТОС лично в помещении Комитета либо путем почтовой или электронной связи.

### **Срок предоставления муниципальной услуги**

2.7. Муниципальная услуга предоставляется в срок не позднее 30 дней с момента обращения уполномоченного лица.

### **Правовые основания предоставления муниципальной услуги**

2.8. Предоставление муниципальной услуги осуществляется в соответствии с:

1) Федеральным законом от 6 октября 2003 года № 131-ФЗ «Об общих принципах организации местного самоуправления в Российской Федерации» («Собрание законодательства РФ», 06.10.2003, № 40, ст. 3822, статья 27);

2) Положением о территориальном общественном самоуправлении в городе Смоленске, утвержденным решением 47-й сессии Смоленского городского Совета III созыва от 28.09.2007 № 650 («Смоленские новости», № 77, 13.11.2007);

3) Положением о комитете по местному самоуправлению Администрации города Смоленска, утвержденным распоряжением Администрации города Смоленска от 03.03.2011 № 213-р/адм.

### **Перечень документов, необходимых для предоставления муниципальной услуги**

2.9. Для предоставления муниципальной услуги уполномоченное лицо подает в Администрацию города Смоленска заявление о согласовании границ ТОС (далее – заявление), написанное собственноручно (разборчивым почерком) или машинным способом, а также распечатанное посредством электронных печатающих устройств либо направленное посредством электронной почты, с приложением следующих документов:

1) копии протокола учредительного собрания (конференции) граждан по вопросам организации территориального общественного самоуправления;

2) копии устава территориального общественного самоуправления, принятого на учредительном собрании (конференции) граждан.

2.9.1. Заявление должно обязательно содержать следующие реквизиты:

- фамилию, имя, отчество уполномоченного лица;
- почтовый адрес, телефон для связи.

Текст заявления должен быть написан разборчиво, фамилия, имя и отчество уполномоченного лица, адрес его места жительства, телефон (если есть) написаны полностью.

2.9.2. Копия протокола учредительного собрания (конференции) граждан по вопросам организации территориального общественного самоуправления, подписанная председателем и секретарем учредительного собрания (конференции) граждан должна содержать:

- дату и место проведения учредительного собрания (конференции) граждан;
- общее число граждан, проживающих на соответствующей территории и имеющих право принимать участие в собрании (конференции) граждан;
- количество зарегистрированных участников учредительного собрания (конференции) граждан;
- итоги голосования;
- принятые решения.

2.9.3. Устав территориального общественного самоуправления, принятый на учредительном собрании (конференции) граждан, должен быть прошит, пронумерован и подписан руководителем избранного органа территориального общественного самоуправления.

2.10. Запрещено требовать предоставления документов и информации или осуществления действий, предоставление или осуществление которых не предусмотрено нормативными правовыми актами, регулирующими отношения, возникающие в связи с предоставлением муниципальной услуги.

### **Перечень оснований для отказа в предоставлении муниципальной услуги**

2.11. Основанием для отказа в предоставлении муниципальной услуги является:

- непредоставление или неполное предоставление документов, указанных в пункте 2.9 Административного регламента;
- несоблюдение требований к оформлению заявления, указанных в подпункте 2.9.1 Административного регламента;

- вступившее в законную силу определение или решение суда;
- границы территории, на которой осуществляется территориальное общественное самоуправление, выходят за пределы территории города Смоленска;
- на определенной территории уже осуществляется территориальное общественное самоуправление;
- территория, на которой осуществляется территориальное общественное самоуправление, не составляет единую территорию;
- не учтены исторические, социально-экономические, культурные, коммунальные и иные признаки, обуславливающие обособленность и целостность территории, на которой осуществляется территориальное общественное самоуправление.

2.12. Для предоставления муниципальной услуги не требуется получения иных услуг.

**Размер платы, взимаемой с заявителя при предоставлении муниципальной услуги,  
и способы ее взимания**

2.13. Муниципальная услуга предоставляется бесплатно.

**Требования к помещениям, в которых предоставляется муниципальная услуга,  
местам для заполнения заявок, информационным стендам с образцами их заполнения  
и перечнем документов, необходимых для предоставления муниципальной услуги**

2.14. Помещение, в котором предоставляется муниципальная услуга, должно быть оборудовано отдельными входами для свободного доступа заявителей в помещение.

2.15. Вход в помещение, в котором предоставляется муниципальная услуга, должен быть оборудован информационной табличкой (вывеской), содержащей информацию о наименовании, графике работы Комитета, непосредственно предоставляющего муниципальную услугу.

2.16. Помещения, в которых предоставляется муниципальная услуга, оборудуются средствами противопожарной защиты.

2.17. Помещения оборудуются информационными стендами с образцами заполнения документов, графиком приема заявителей, нормативными правовыми актами, регулирующими вопросы предоставления муниципальной услуги, иной информацией, наглядно отображающей механизм предоставления муниципальной услуги.

**Показатели доступности и качества предоставления муниципальной услуги**

2.18. Взаимодействие заявителя с должностными лицами при предоставлении муниципальной услуги.

2.19. Возможность получения информации о ходе предоставления муниципальной услуги.

**Раздел 3. Состав, последовательность и сроки выполнения  
административных процедур, требования к порядку их выполнения,  
в том числе особенности выполнения административных процедур  
в электронной форме**

3.1. Предоставление муниципальной услуги включает в себя следующие административные процедуры:

1) предоставление уполномоченным лицом в сектор приемной по обращениям граждан Администрации города Смоленска заявления и документов, предусмотренных пунктом 2.9 Административного регламента;

2) приём и регистрация поступившего заявления и документов к нему специалистом сектора приемной по обращениям граждан Администрации города Смоленска;

3) передача его на рассмотрение координирующему данную сферу заместителю Главы Администрации города Смоленска;

4) направление заявления и документов к нему в Комитет;

- 5) рассмотрение заявления и приложенных к нему документов специалистом отдела по работе с гражданами и общественными организациями Комитета;
- 6) принятие решения:
  - о согласовании границ ТОС;
  - об отказе в согласовании границ ТОС;
- 7) подготовка проекта постановления Администрации города Смоленска о согласовании границ ТОС либо ответа об отказе в согласовании границ ТОС;
- 8) выдача заявителю копии постановления Администрации города Смоленска о согласовании границ ТОС или ответа об отказе в согласовании границ ТОС.

### **Рассмотрение Комитетом заявления и представленных документов**

3.2. Основанием для начала процедуры приема и регистрации заявления является обращение уполномоченного лица лично в письменной форме либо полученное по почте или по электронной почте.

3.2.1. При получении заявления специалист сектора приемной по обращениям граждан Администрации города Смоленска регистрирует поступившее заявление в соответствии с установленными правилами делопроизводства и передает его координирующему данную сферу заместителю Главы Администрации города Смоленска.

Максимальный срок исполнения указанной административной процедуры – 1 рабочий день.

3.2.2. Координирующий данную сферу заместитель Главы Администрации города Смоленска рассматривает зарегистрированное заявление и дает указания о направлении его в Комитет.

3.2.3. Максимальный срок исполнения указанной административной процедуры – 1 рабочий день.

3.3. Специалист отдела по работе с гражданами и общественными организациями Комитета:

3.3.1. Проверяет комплектность представленных документов и их соответствие установленным требованиям к форме и содержанию. При соответствии представленных документов требованиям, установленным пунктами 2.9, 2.11 Административного регламента, готовит проект постановления Администрации города Смоленска о согласовании границ ТОС;

3.3.2. При установлении фактов отсутствия документов либо несоответствия требованиям, указанным в пунктах 2.9, 2.11 Административного регламента, готовит проект мотивированного ответа об отказе в согласовании границ ТОС.

3.3.3. В целях полноты и точности определения границ ТОС специалист отдела направляет копию протокола учредительного собрания (конференции) граждан по вопросам организации территориального общественного самоуправления начальнику управления архитектуры и градостроительства Администрации города Смоленска для изготовления описательной части проекта постановления.

3.3.4. Описательная часть проекта постановления Администрации города Смоленска о согласовании границ ТОС выполняется специалистами управления архитектуры и градостроительства Администрации города Смоленска в течение 3 рабочих дней с момента получения копии протокола учредительного собрания (конференции) граждан.

3.3.5. Графическая часть проекта постановления Администрации города Смоленска о согласовании границ ТОС выполняется специалистами Комитета и согласовывается с начальником управления архитектуры и градостроительства Администрации города Смоленска после изготовления описательной части проекта постановления специалистами управления архитектуры и градостроительства Администрации города Смоленска.

3.3.6. Проект постановления Администрации города Смоленска о согласовании границ ТОС визируется начальником отдела по работе с гражданами и общественными организациями Комитета.

3.3.7. Проект постановления Администрации города Смоленска о согласовании границ ТОС визируется руководителем Комитета и направляется для согласования заинтересованным структурным подразделениям в соответствии с Инструкцией по делопроизводству в Администрации города Смоленска.

Максимальный срок выполнения указанных административных процедур – 21 рабочий день.

### **Принятие решения**

3.4. Специалист Комитета, ответственный за делопроизводство, выдает уполномоченному лицу копию постановления Администрации города Смоленска о согласовании границ ТОС или мотивированный ответ об отказе в согласовании границ ТОС при предъявлении им документа, удостоверяющего личность.

3.5. В случае если уполномоченное лицо не может лично явиться для получения копии постановления Администрации города Смоленска о согласовании границ ТОС или мотивированного ответа об отказе в согласовании границ ТОС, указанные документы могут быть направлены по почте или по электронной почте (способ получения выписки или ответа должен быть указан в заявлении).

Максимальный срок выполнения указанных административных процедур – 1 рабочий день.

## **Раздел 4. Порядок и формы контроля за предоставлением муниципальной услуги**

4.1. Руководитель Комитета осуществляет текущий контроль за соблюдением последовательности действий, определенных административными процедурами по предоставлению муниципальной услуги.

4.2. Специалисты Комитета несут персональную ответственность за соблюдение сроков и последовательности совершения административных действий. Персональная ответственность специалистов закрепляется в их должностных инструкциях. В случае выявленных нарушений специалист несет дисциплинарную ответственность в соответствии с действующим законодательством.

## **Раздел 5. Досудебный (внесудебный) порядок обжалования решений и действий (бездействия) органа, предоставляющего муниципальную услугу**

5.1. Действия (бездействие) и решения должностных лиц (специалистов) Комитета, соответственно осуществляемые и принимаемые в ходе предоставления муниципальной услуги, могут быть обжалованы заявителем во внесудебном порядке и (или) в суде.

5.2. Внесудебный порядок подачи, рассмотрения и разрешения жалоб на действия (бездействие) и решения должностных лиц (специалистов) Комитета определяется действующим законодательством.

5.3. Порядок судебного обжалования действий (бездействия) и решений, соответственно осуществляемых и принимаемых в ходе предоставления муниципальной услуги, определяется гражданским процессуальным законодательством Российской Федерации.



Приложение № 1  
к Административному регламенту

**Блок-схема предоставления муниципальной услуги  
«Согласование границ территории, на которой осуществляется  
территориальное общественное самоуправление»**





Приложение № 2  
к Административному регламенту

**Рекомендуемая форма заявления  
для предоставления муниципальной услуги  
«Согласование границ территории, на которой осуществляется  
территориальное общественное самоуправление»**

Главе Администрации города Смоленска

\_\_\_\_\_ (ФИО)

уполномоченного учредительным  
собранием граждан ТОС

\_\_\_\_\_ (наименование ТОС)

города Смоленска

\_\_\_\_\_ (ФИО)

\_\_\_\_\_ (адрес)

## ЗАЯВЛЕНИЕ

В соответствии с Положением о территориальном общественном самоуправлении в городе Смоленске, утвержденным решением Смоленского городского Совета от 28.09.2007 № 650, прошу Вас согласовать проект границ территории, на которой осуществляется территориальное общественное самоуправление \_\_\_\_\_.  
(наименование ТОС)

Приложение:

1. Копия протокола учредительного собрания граждан от \_\_\_\_\_ – на \_\_\_\_ л.
2. Копия Устава – на \_\_\_\_ л.

\_\_\_\_\_ (дата)

\_\_\_\_\_ (подпись, ФИО)

## АДМИНИСТРАЦИЯ ГОРОДА СМОЛЕНСКА

# ПОСТАНОВЛЕНИЕ

10.06.2011 № 1027-адм

### Об утверждении Административного регламента Администрации города Смоленска по предоставлению муниципальной услуги «Выдача копий правовых актов Администрации города Смоленска»

В соответствии с Федеральным законом от 27.07.2010 № 210-ФЗ «Об организации предоставления государственных и муниципальных услуг», постановлением Администрации города Смоленска от 30.03.2011 № 567-адм «Об утверждении Порядка разработки и утверждения административных регламентов предоставления муниципальных услуг», руководствуясь Уставом города Смоленска,

Администрация города Смоленска **п о с т а н о в л я е т:**

1. Утвердить прилагаемый Административный регламент Администрации города Смоленска по предоставлению муниципальной услуги «Выдача копий правовых актов Администрации города Смоленска».

2. Управлению муниципальной службы Администрации города Смоленска (Б.Н. Черных) обеспечить исполнение Административного регламента.

3. Признать утратившими силу постановления Администрации города Смоленска:

от 18.12.2009 № 1535-адм «Об утверждении Административного регламента Администрации города Смоленска предоставления муниципальной услуги «Выдача копий правовых документов физическим и юридическим лицам»;

от 23.08.2010 № 1502-адм «О внесении изменения в постановление Администрации города Смоленска от 18.12.2009 № 1535-адм «Об утверждении Административного регламента Администрации города Смоленска предоставления муниципальной услуги «Выдача копий правовых документов физическим и юридическим лицам»;

от 17.01.2011 № 29-адм «О внесении изменений в постановление Администрации города Смоленска от 18.12.2009 № 1535-адм «Об утверждении Административного регламента Администрации города Смоленска предоставления муниципальной услуги «Выдача копий правовых документов физическим и юридическим лицам»;

от 11.03.2011 № 431-адм «О внесении изменения в постановление Администрации города Смоленска от 18.12.2009 № 1535-адм «Об утверждении Административного регламента Администрации города Смоленска предоставления муниципальной услуги «Выдача копий правовых документов физическим и юридическим лицам».

4. Комитету по местному самоуправлению Администрации города Смоленска (В.А. Соваренко) внести соответствующие изменения в Реестр муниципальных услуг города Смоленска.

5. Информационно-аналитическому отделу Администрации города Смоленска (Ю.С. Андреева) опубликовать настоящее постановление в средствах массовой информации.

6. Комитету по информационным ресурсам и телекоммуникациям Администрации города Смоленска (С.В. Пивоваров):

– разместить настоящее постановление на официальном сайте Администрации города Смоленска;

– разместить информацию о муниципальной услуге в Реестре государственных и муниципальных услуг (функций) Смоленской области.

7. Контроль за исполнением настоящего постановления возложить на заместителя Главы Администрации города – руководителя аппарата Администрации города Смоленска Погуляева А.Н.

И.о. Главы Администрации  
города Смоленска

**С.В. Маслаков**

---

УТВЕРЖДЕН  
постановлением  
Администрации города Смоленска  
от 10.06.2011 № 1027-адм

## **АДМИНИСТРАТИВНЫЙ РЕГЛАМЕНТ**

### **Администрации города Смоленска по предоставлению муниципальной услуги «Выдача копий правовых актов Администрации города Смоленска»**

#### **1. Общие положения**

##### **1.1. Предмет регулирования Административного регламента**

1.1.1. Настоящий Административный регламент разработан в целях повышения качества предоставления Администрацией города Смоленска муниципальной услуги «Выдача копий правовых актов Администрации города Смоленска» (далее – муниципальная услуга), создания комфортных условий для получателей муниципальной услуги и определяет сроки и последовательность действий Администрации города Смоленска при предоставлении муниципальной услуги.

1.1.2. Правовыми актами Администрации города Смоленска (далее – правовые акты) являются постановления и распоряжения, принимаемые должностными лицами в пределах своей компетенции.

1.1.3. Действие муниципальной услуги распространяется на правовые акты, на которые установлен ведомственный срок хранения до передачи их на хранение в архивный отдел Администрации города Смоленска.

##### **1.2. Описание заявителей**

Получателями муниципальной услуги являются граждане Российской Федерации, юридические лица, физические лица, зарегистрированные в качестве индивидуальных предпринимателей, а также их представители (далее – заявители), обратившиеся в Администрацию города за предоставлением им заверенных копий правовых актов Администрации города Смоленска.

##### **1.3. Требования к порядку информирования о предоставлении муниципальной услуги**

1.3.1. Предоставление муниципальной услуги осуществляет протокольный сектор общего отдела Управления муниципальной службы Администрации города Смоленска (далее – Сектор).

Место нахождения: улица Октябрьской Революции, дом 1/2, кабинет 89, Смоленская область, город Смоленск, 214000.

Почтовый адрес: ул. Октябрьской Революции, дом 1/2, город Смоленск, Смоленская область, 214000.

Контактный телефон: (4812) 38-42-72.

Адрес официального сайта Администрации города Смоленска в сети Интернет: smoladmin.ru.

Адрес электронной почты в сети Интернет: ums@smoladmin.ru.

Режим работы: понедельник – четверг с 9.00 до 18.00, пятница с 9.00 до 17.00 с перерывом на обед с 13.00 до 13.48.

Выходные дни – суббота, воскресенье.

1.3.2. Информация о процедуре предоставления муниципальной услуги предоставляется специалистом Сектора:

- при обращении заявителя в устной форме лично или по телефону;
- при письменном обращении заявителя в адрес Администрации города Смоленска, в том числе в виде почтовых отправлений;
- по электронной почте.

1.3.3. При обращении заявителя в устной форме или по телефону, специалист Сектора подробно и корректно информирует о порядке и сроках исполнения муниципальной услуги, а также предоставляет иную интересующую граждан информацию по вопросу предоставления муниципальной услуги.

Время ожидания ответа при устном информировании заявителя не может превышать 20 минут.

При невозможности в момент обращения гражданина ответить на поставленный вопрос специалист Сектора предлагает обратившемуся перезвонить в конкретный день и к назначенному сроку готовит ответ.

1.3.4. При письменном обращении заявителя, в том числе в виде почтовых отправлений или обращений по электронной почте, информирование осуществляется в письменном виде путем почтовых отправлений или по электронной почте.

Информация предоставляется в простой, четкой форме, с указанием фамилии, имени, отчества и номера телефона непосредственного исполнителя, за подписью заместителя Главы Администрации города – руководителя аппарата Администрации города Смоленска.

1.3.5. Информация о месте нахождения и графике работы Сектора размещается на официальном сайте Администрации города Смоленска;

1.3.6. Размещаемая информация содержит:

- текст настоящего Административного регламента;
- форму заявления о предоставлении муниципальной услуги (*приложение № 1*);
- блок-схему последовательности действий при предоставлении муниципальной услуги (*приложение № 2*).

## 2. Стандарт предоставления муниципальной услуги

### 2.1. Наименование муниципальной услуги

Наименование муниципальной услуги – выдача копий правовых актов Администрации города Смоленска.

### 2.2. Наименование органа, предоставляющего муниципальную услугу

2.2.1. Протокольный сектор общего отдела Управления муниципальной службы Администрации города Смоленска осуществляет выдачу копий правовых актов в соответствии с Положением о протокольном секторе общего отдела Управления муниципальной службы Администрации города Смоленска, утвержденным начальником Управления муниципальной службы Администрации города Смоленска 16.02.2011.

2.2.2. Для предоставления муниципальной услуги не требуется обращение в иные органы государственной власти, органы местного самоуправления и организации.

### 2.3. Результат предоставления муниципальной услуги

Результатами предоставления муниципальной услуги являются:

- выдача заверенной копии правового акта;
- письменное уведомление об отказе в выдаче копии правового акта.

#### **2.4. Общий срок предоставления муниципальной услуги**

Муниципальная услуга предоставляется в срок не позднее 30 дней с момента регистрации заявления о выдаче копии правового акта.

В исключительных случаях Глава Администрации города Смоленска вправе сокращать или продлевать (но не более чем на 30 дней) сроки предоставления услуги с обязательным уведомлением заявителя.

#### **2.5. Правовые основания предоставления муниципальной услуги**

Предоставление муниципальной услуги осуществляется в соответствии с:

- Федеральным законом от 02.05.2006 № 59-ФЗ «О порядке рассмотрения обращений граждан в Российской Федерации»;
- Федеральным законом от 27.07.2006 № 152-ФЗ «О персональных данных»;
- Регламентом Администрации города Смоленска, утвержденным распоряжением Администрации города Смоленска от 30.03.2011 № 364-р/адм;
- Инструкцией по делопроизводству в Администрации города Смоленска, утвержденной распоряжением Администрации города Смоленска от 06.05.2011 № 515-р/адм;
- Инструкцией о порядке рассмотрения обращений граждан в Администрации города Смоленска, утвержденной распоряжением Администрации города Смоленска от 23.05.2011 № 587-р/адм

#### **2.6. Перечень документов, необходимых для предоставления муниципальной услуги**

2.6.1. Для предоставления муниципальной услуги заявитель предъявляет следующие документы:

- 1) документ, удостоверяющий личность заявителя;
- 2) документ, удостоверяющий права (полномочия) представителя, если с заявлением обращается представитель заявителя.

2.6.2. Для получения муниципальной услуги заявитель предоставляет письменное заявление о выдаче копии правового акта (далее – заявление) (*приложение № 1*).

2.6.3. Требовать от заявителя представления документов, не предусмотренных настоящим Административным регламентом, не допускается.

2.6.4. Письменное заявление в обязательном порядке должно содержать:

- наименование юридического лица (для граждан – фамилию, имя, отчество);
- почтовый адрес и/или электронный адрес заявителя для направления ответа, телефон (по желанию);
- вид, дату, регистрационный номер, наименование запрашиваемого правового акта;
- цель получения копии правового акта;
- личную подпись заявителя и дату.

#### **2.7. Перечень оснований для отказа в приеме документов, необходимых для предоставления муниципальной услуги**

Оснований для отказа в приеме документов, необходимых для предоставления муниципальной услуги, не имеется.

#### **2.8. Перечень оснований для отказа в предоставлении муниципальной услуги**

Основаниями для отказа в выдаче копии правового акта являются:

- 1) отсутствие или ненадлежащее оформление заявления (текст не поддается прочтению, не указаны фамилия, имя, отчество, почтовый адрес заявителя);
- 2) ограничение доступа к персональным данным при обращении третьих лиц;
- 3) обращение, ответ на которое не может быть дан без разглашения сведений, составляющих государственную или иную охраняемую законом тайну.

Во всех перечисленных случаях заявитель уведомляется об отказе в предоставлении муниципальной услуги.

## **2.9. Перечень услуг, необходимых и обязательных для предоставления муниципальной услуги**

Для предоставления муниципальной услуги не требуется получения иных услуг.

## **2.10. Размер платы, взимаемой с заявителя при предоставлении муниципальной услуги, и способы ее взимания**

Муниципальная услуга предоставляется бесплатно.

## **2.11. Максимальный срок ожидания в очереди при подаче заявления и при получении результата предоставления муниципальной услуги**

2.11.1. Максимальный срок ожидания в очереди при подаче заявления не должен превышать 15 минут.

2.11.2. Максимальный срок ожидания в очереди при получении результата предоставления муниципальной услуги не должен превышать 15 минут.

## **2.12. Срок регистрации заявления**

Срок регистрации заявления не должен превышать 15 минут.

## **2.13. Требования к помещениям, в которых предоставляется муниципальная услуга**

Помещение, в котором предоставляется муниципальная услуга, должно быть оборудовано:

- местами для оформления документов (столами, письменными принадлежностями) и местами ожидания (стульями);
- информационными вывесками с указанием номера кабинета, фамилии, имени, отчества и должности специалиста, осуществляющего прием;
- средствами противопожарной защиты.

## **2.14. Показатели доступности и качества предоставления муниципальной услуги**

Основными показателями доступности и качества предоставления муниципальной услуги являются:

- взаимодействие заявителя с должностными лицами при предоставлении муниципальной услуги;
- возможность получения информации о ходе предоставления муниципальной услуги.

## **3. Состав, последовательность и сроки выполнения административных процедур, требования к порядку их выполнения, в том числе особенности выполнения административных процедур в электронной форме**

Предоставление муниципальной услуги включает в себя следующие административные процедуры:

- 1) прием и регистрация поступившего заявления;
- 2) рассмотрение заявления, принятие решения;
- 3) подготовка и выдача копии запрашиваемого правового акта или письменного уведомления об отказе в выдаче документа.

Последовательность действий при предоставлении муниципальной услуги отражена схематично в приложении № 2 к Административному регламенту.

### **3.1. Прием и регистрация поступившего заявления**

3.1.1. Юридическим фактом, служащим основанием для предоставления муниципальной услуги, является письменное заявление в Администрацию города Смоленска о выдаче копии правового акта, поступившее от заявителя лично, по почте или по электронной почте.

3.1.2. Письменное заявление подлежит обязательной регистрации, в соответствии с правилами делопроизводства, в день поступления в секторе канцелярии общего отдела Управления муниципальной службы Администрации города Смоленска – для юридических лиц или в секторе приемной по обращениям граждан организационного отдела Управления муниципальной службы Администрации города Смоленска – для физических лиц и индивидуальных предпринимателей.

### **3.2. Рассмотрение заявления, принятие решения**

3.2.1. Зарегистрированное заявление передается Главе Администрации города Смоленска или его заместителю для рассмотрения и резолюции.

3.2.2. Ознакомившись с заявлением, Глава Администрации города Смоленска или его заместитель дает письменное поручение начальнику Управления муниципальной службы Администрации города Смоленска (далее – Управление муниципальной службы) для дальнейшего рассмотрения и принятия решения.

3.2.3. Начальник Управления муниципальной службы принимает решение о порядке дальнейшего рассмотрения заявления:

- о выдаче копии запрашиваемого правового акта;
- об отказе в выдаче копии правового акта.

3.2.4. Результатом выполнения административной процедуры является передача заявления в Сектор для подготовки копии запрашиваемого правового акта или подготовки письменного уведомления об отказе в выдаче копии правового акта.

3.2.5. В случае если в заявлении содержится просьба о выдаче правового акта, не относящегося к составу хранящихся в Секторе документов, то в течение 5 дней с момента регистрации заявление направляется в соответствующие структурные подразделения, с уведомлением заявителя о месте, где можно получить запрашиваемые документы.

### **3.3. Подготовка и выдача копии запрашиваемого правового акта или письменного уведомления об отказе в выдаче копии**

3.3.1. Предоставление муниципальной услуги предусматривает поиск информации в правовых документах, снятие копии, составление выписки, подготовку сопроводительного письма за подписью заместителя Главы Администрации города – руководителя аппарата Администрации города Смоленска.

3.3.2. Копии правовых актов изготавливаются с помощью средств оперативной полиграфии. Текст копии должен быть четким, хорошо читаемым. Копия правового акта заверяется круглой (не гербовой) печатью Сектора, которая проставляется вместо подписи Главы Администрации города Смоленска.

3.3.3. На документах, требующих особого заверения, проставляются штампы «Копия, подлинник хранится в Администрации города», «Копия с подлинным верна», затем указанные документы подписываются руководителем Сектора.

3.3.4. Выдача копий правовых актов заявителю осуществляется при предъявлении паспорта или иного удостоверяющего личность документа, доверенному лицу – при предъявлении доверенности, оформленной в установленном порядке. По желанию заявителя копии правовых актов, выписки из них и ответы на заявления могут быть высланы по почте простым письмом или по электронной почте.

3.3.5. При наличии оснований для отказа в предоставлении муниципальной услуги, указанных в пункте 2.8 настоящего Административного регламента, заявителю направляется письменное уведомление об отказе в выдаче запрашиваемой копии правового акта по почте или по электронной почте.



#### **4. Порядок и формы контроля за предоставлением муниципальной услуги**

4.1. Должностные лица Управления муниципальной службы, участвующие в предоставлении муниципальной услуги, несут персональную ответственность за соблюдение, полноту и качество исполнения положений настоящего Административного регламента и иных нормативных правовых актов, устанавливающих требования к предоставлению муниципальной услуги. Ответственность должностных лиц Управления муниципальной службы, участвующих в предоставлении муниципальной услуги, устанавливается в их должностных инструкциях в соответствии с действующим законодательством.

4.2. Текущий контроль за полнотой и качеством предоставления муниципальной услуги осуществляется должностным лицом, ответственным за организацию работы по исполнению настоящего Административного регламента в Управлении муниципальной службы.

4.3. Текущий контроль осуществляется как в плановом порядке, так и путем проведения внеплановых контрольных мероприятий.

4.4. В случае выявления нарушений прав физических и (или) юридических лиц виновные должностные лица привлекаются к ответственности в порядке, установленном действующим законодательством.

#### **5. Досудебный (внесудебный) порядок обжалования решений и действий (бездействия) органа, предоставляющего муниципальную услугу**

5.1. Действия (бездействие) и решения специалистов Сектора, соответственно осуществляемые и принимаемые в ходе предоставления муниципальной услуги, могут быть обжалованы заявителем во внесудебном порядке и/или в суде.

5.2. Внесудебный порядок подачи, рассмотрения и разрешения жалоб на действия (бездействие) и решения специалистов Сектора определяется федеральным и областным законодательством.

5.3. Порядок судебного обжалования действий (бездействия) и решений, соответственно осуществляемых и принимаемых в ходе предоставления муниципальной услуги, определяется законодательством Российской Федерации о гражданском судопроизводстве и судопроизводстве в арбитражных судах.

*Приложение № 1*  
к Административному Регламенту

**Форма**

Главе Администрации города Смоленска

\_\_\_\_\_ (ФИО)

\_\_\_\_\_ (наименование юридического лица,

\_\_\_\_\_ для граждан – ФИО)

\_\_\_\_\_ (почтовый адрес и/или электронный адрес

\_\_\_\_\_ заявителя для направления ответа)

\_\_\_\_\_ (контактный телефон (по желанию)

## ЗАЯВЛЕНИЕ

Прошу предоставить \_\_\_\_\_

\_\_\_\_\_ (вид, дата, регистрационный номер, наименование запрашиваемого правового акта)

\_\_\_\_\_ (цель получения копии правового акта)

\_\_\_\_\_ (подпись заявителя)

« \_\_\_\_ » \_\_\_\_\_ 20\_\_ г.

*Приложение № 2*  
к Административному регламенту

**Блок-схема последовательности действий  
при предоставлении муниципальной услуги**

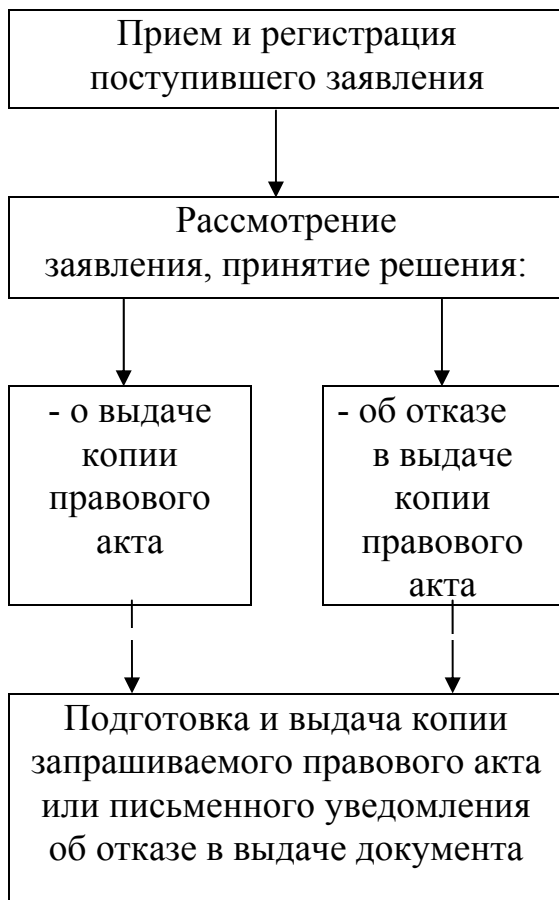

## АДМИНИСТРАЦИЯ ГОРОДА СМОЛЕНСКА

### ПОСТАНОВЛЕНИЕ

10.06.2011 № 1033-адм

#### **Об утверждении Положения о предоставлении субъектам малого и среднего предпринимательства финансовой поддержки в виде субсидий на компенсацию части затрат по участию в выставочно-ярмарочной деятельности**

Руководствуясь Федеральным законом от 24.07.2007 № 209-ФЗ «О развитии малого и среднего предпринимательства в Российской Федерации», Уставом города Смоленска, долгосрочной целевой Программой «Развитие малого и среднего предпринимательства города Смоленска в 2010–2012 гг.», утвержденной постановлением Администрации города Смоленска от 31.08.2009 № 876-адм,

Администрация города Смоленска **п о с т а н о в л я е т**:

1. Утвердить прилагаемое Положение о предоставлении субъектам малого и среднего предпринимательства финансовой поддержки в виде субсидий на компенсацию части затрат по участию в выставочно-ярмарочной деятельности.

2. Управлению по потребительскому рынку и развитию предпринимательства Администрации города Смоленска (Д.В. Райков) обеспечить участие субъектов малого и среднего предпринимательства в субсидировании.

3. Финансово-казначейскому управлению Администрации города Смоленска (В.Н. Абрамов) обеспечить финансирование субсидирования в пределах ассигнований, предусмотренных на указанные цели в текущем финансовом году.

4. Информационно-аналитическому отделу Администрации города Смоленска (Ю.С. Андреева) опубликовать данное постановление в средствах массовой информации.

5. Комитету по информационным ресурсам и телекоммуникациям Администрации города Смоленска (С.В. Пивоваров) разместить настоящее постановление на сайте Администрации города Смоленска.

6. Контроль за исполнением данного постановления оставляю за собой.

И.о. Главы Администрации  
города Смоленска

**С.В. Маслаков**

УТВЕРЖДЕНО  
постановлением  
Администрации города Смоленска  
от 10.06.2011 № 1033-адм

## ПОЛОЖЕНИЕ

### о предоставлении субъектам малого и среднего предпринимательства финансовой поддержки в виде субсидий на компенсацию части затрат по участию в выставочно-ярмарочной деятельности

#### 1. Общие положения

1.1. Положение о предоставлении субъектам малого и среднего предпринимательства (далее – СМиСП) финансовой поддержки в виде субсидий на компенсацию части затрат по участию в выставочно-ярмарочной деятельности (далее – Положение) разработано в рамках реализации долгосрочной целевой Программы «Развитие малого и среднего предпринимательства города Смоленска в 2010–2012 гг.» (далее – Программа), утвержденной постановлением Администрации города Смоленска от 31.08.2009 № 876-адм.

1.2. Положение определяет порядок предоставления СМиСП финансовой поддержки в виде субсидий на компенсацию части затрат по участию в выставочно-ярмарочной деятельности (далее – финансовая поддержка).

1.3. Целью финансовой поддержки является создание условий для усиления рыночных позиций СМиСП на внутрирегиональном, межрегиональном и международных рынках путем поддержки выставочно-ярмарочной деятельности СМиСП.

1.4. Финансовая поддержка предоставляется на возмещение следующих затрат СМиСП, возникающих при участии в выставках (ярмарках), кроме выставок (ярмарок), проводимых на территории города Смоленска:

- регистрационный сбор;
- аренда выставочных площадей;
- аренда оборудования выставочных стендов;
- размещение в каталоге выставки.

1.5. Финансовая поддержка осуществляется на конкурсной основе в пределах средств городского бюджета, предусмотренных на текущий финансовый год в рамках Программы. Финансовая поддержка СМиСП оказывается по договорам, обязательства по которым фактически исполнены и оплачены в период с 1 января 2010 года до обращения за финансовой поддержкой.

1.6. В рамках текущего финансового года максимальный объем финансовой поддержки одному СМиСП составляет не более 50 процентов документально подтвержденных затрат, указанных в пункте 1.4 Положения.

1.7. Конкурсный отбор для оказания финансовой поддержки осуществляется комиссией, созданной распоряжением Администрации города Смоленска от 23.04.2009 № 296-р/адм, которая является постоянно действующим коллегиальным органом по проведению конкурсного отбора среди субъектов малого и среднего предпринимательства, осуществляющих деятельность на территории города Смоленска, для предоставления субсидий за счет средств бюджета города Смоленска (далее – комиссия).

1.8. Организатором конкурсного отбора для получения субсидий (далее – организатор) является управление по потребительскому рынку и развитию предпринимательства Администрации города Смоленска.

1.9. Организатор размещает в средствах массовой информации объявление о проведении конкурсного отбора не менее чем за 30 календарных дней до окончания приема заявок и документов.

#### 1.10. Организатор осуществляет:

- прием заявок и документов, регистрацию их в журнале регистрации заявок по описи с указанием номера, даты, фамилии, имени, отчества и должности лица, которое произвело регистрацию;
- предварительную экспертизу заявок и документов, передачу на рассмотрение комиссии в течение 30 дней со дня окончания приема заявок и документов;
- назначает день проведения заседания по определению победителей конкурсного отбора.

1.11. Финансовая поддержка предоставляется СМиСП, признанными таковыми в соответствии с Федеральным законом от 24.07.2007 № 209-ФЗ «О развитии малого и среднего предпринимательства в Российской Федерации», отвечающим следующим требованиям:

- зарегистрированным и осуществляющим деятельность на территории города Смоленска;
- не находящимся в стадии реорганизации, ликвидации или несостоятельности (банкротства);
- не являющимся кредитными организациями, страховыми организациями (за исключением потребительских кооперативов), инвестиционными фондами, негосударственными пенсионными фондами, профессиональными участниками рынка ценных бумаг, ломбардами;
- не являющимся участниками соглашений о разделе продукции;
- не осуществляющим деятельность в сфере игорного бизнеса;
- не осуществляющим производство и реализацию подакцизных товаров, а также добычу и реализацию полезных ископаемых, за исключением общераспространенных полезных ископаемых.

1.12. Отказ в предоставлении финансовой поддержки осуществляется в следующих случаях:

- если СМиСП не соответствует указанным в пункте 1.11 Положения требованиям;
- если не представлен полный пакет документов или представлены недостоверные сведения и документы;
- если ранее в отношении заявителя было принято решение об оказании аналогичной поддержки и сроки ее оказания не истекли;
- если с момента признания СМиСП допустившим нарушение порядка и условий оказания ранее предоставленной финансовой поддержки, в том числе не обеспечившим целевого использования средств поддержки, прошло менее чем 3 года;
- если среднемесячная заработная плата 1 работника ниже величины прожиточного минимума, установленного в Смоленской области;
- если предоставлены недостоверные сведения.

1.13. СМиСП вправе повторно представить документы, устранив причины возврата, в течение срока приема документов.

## 2. Перечень документов для получения финансовой поддержки

2.1. Для участия в конкурсном отборе на получение финансовой поддержки претенденты представляют организатору следующие документы, заверенные подписью руководителя и печатью:

- заявку (приложение № 1 к Положению);
- копии свидетельства о государственной регистрации организации (индивидуального предпринимателя), учредительных документов, изменений и дополнений к ним;
- справку об отсутствии задолженности по платежам в бюджеты всех уровней и государственные внебюджетные фонды;
- справку о подтверждении статуса СМиСП (приложение № 2 к Положению);
- информацию о налоговых платежах в бюджеты всех уровней и городской бюджет (составляется в произвольной форме, прикладываются копии документов, подтверждающих их оплату);
- описание, составленное в свободной форме о представленных на выставке (ярмарке) товарах (работах, услугах), полученном эффекте;
- расчет затрат, указанных в пункте 1.4 Положения, в российских рублях с приложением копий договоров, актов, платежных документов, подтверждающих осуществление затрат. В случае, если документы составлены на иностранном языке, должен быть представлен их нотариально за-

веренный перевод на русском языке. В случае, если оплата производилась в иностранной валюте, должна быть представлена информация о курсе данной валюты по отношению к российскому рублю на дату осуществления платежа по данным Центрального банка Российской Федерации.

2.2. Претендент несет все расходы, связанные с подготовкой и подачей конкурсной заявки. Организатор конкурса не отвечает и не имеет обязательств по этим расходам независимо от результатов конкурса.

2.3. Ответственность за достоверность представленных документов несут СМиСП.

### **3. Критерии и размеры предоставления финансовой поддержки**

3.1. Критериями для определения размера субсидии среди претендентов являются следующие показатели, оценка которых осуществляется по балльной системе:

- а) наибольшие налоговые поступления в бюджеты всех уровней в расчете на 1 работника – 10 баллов;
- б) наибольшие налоговые поступления в городской бюджет в расчете на 1 работника – 10 баллов;
- в) наибольший размер среднемесячной заработной платы 1 работника – 10 баллов;
- г) осуществление претендентом деятельности в приоритетных сферах, установленных Программой – 20 баллов.

Для претендентов, имеющих более низкие показатели, количество баллов начисляется пропорционально.

3.2. Расчет размера субсидии осуществляется по формуле:

$$A = B/V \times D,$$

где А – размер субсидии претендента, в рублях;

В – общий размер субсидии в пределах бюджетных средств, выделенных в текущем году, в рублях;

В – количество баллов всех претендентов;

Д – количество баллов претендента.

Показатели предоставляются по состоянию на последнюю отчетную дату, предшествующую дате подачи заявки.

### **4. Оформление решений конкурсной комиссии**

4.1. Решение конкурсной комиссии оформляется в виде протокола, подписываемого председателем, секретарем, членами конкурсной комиссии.

4.2. В течение 10 рабочих дней с даты принятия решения конкурсной комиссией организатор информирует претендентов о принятом решении.

4.3. После принятия решения о предоставлении финансовой поддержки Администрация города Смоленска в течение 15 рабочих дней заключает с СМиСП договор на предоставление субсидии на компенсацию части затрат по участию в выставочно-ярмарочной деятельности (далее – договор). Форма договора приведена в Приложении № 4 к Положению.

Если по истечении указанного срока от претендента на получение субсидии не поступит подписанный договор либо письменный отказ, претендент теряет право на получение субсидии.

4.4. В течение 10 рабочих дней после заключения договоров организатор формирует реестр получателей субсидий на компенсацию части затрат по участию в выставочно-ярмарочной деятельности (далее – реестр получателей субсидий) по форме согласно приложению № 3 к Положению.

4.5. Реестр получателей субсидий утверждается первым заместителем Главы Администрации города Смоленска.



## 5. Порядок перечисления субсидии

5.1. В течение 20 рабочих дней после утверждения реестра получателей субсидий организатор осуществляет подготовку распоряжения Администрации города Смоленска о выделении денежных средств согласно реестру получателей субсидий.

5.2. Денежные средства в пределах сумм, указанных в реестре получателей субсидий, перечисляются участникам конкурсного отбора на расчетный счет в кредитной организации.

5.3. Контроль за расчетом субсидий, правильностью выплаты субсидий осуществляет Финансово-казначейское управление Администрации города Смоленска.

5.4. В случаях, перечисленных в пункте 1.12 Положения, СМиСП лишается права на получение субсидии. Уплаченная сумма подлежит возврату в бюджет города Смоленска.

При отказе от добровольного возврата субсидий их возврат производится в судебном порядке в соответствии с действующим законодательством.

Приложение № 1  
к Положению

## ЗАЯВКА

### на получение финансовой поддержки субъектами малого и среднего предпринимательства в виде субсидирования части затрат по участию в выставочно-ярмарочной деятельности

« \_\_\_ » \_\_\_\_\_ 20\_\_ года

(наименование организации (индивидуального предпринимателя))

(телефон, факс, адрес электронной почты)

Прошу предоставить в 20\_\_ году финансовую поддержку в виде субсидий на компенсацию части затрат, возникающих при участии в выставках (ярмарках), за счет средств городского бюджета

(зональной, региональной, межрегиональной, международной ) (нужное подчеркнуть)

(сумма прописью)

Общие сведения об организации (индивидуальном предпринимателе):

1. Регистрационный номер \_\_\_\_\_

2. Дата регистрации \_\_\_\_\_

3. Место нахождения \_\_\_\_\_

4. Фактический адрес \_\_\_\_\_

5. Банковские реквизиты для оказания финансовой поддержки \_\_\_\_\_

6. ИНН \_\_\_\_\_

7. Код КПП \_\_\_\_\_

8. Коды ОКВЭД \_\_\_\_\_

9. Наименование основного вида деятельности \_\_\_\_\_

10. Код ОКАТО \_\_\_\_\_

11. Код ОКПО \_\_\_\_\_

12. Фонд оплаты труда и среднемесячная заработная плата 1 работника (прилагается форма федерального статистического наблюдения или соответствующая справка) \_\_\_\_\_

13. Краткая информация о субъекте малого и среднего предпринимательства

Заявитель подтверждает, что вся информация, содержащаяся в заявке и прилагаемых к ней документах, является подлинной, и не возражает против доступа к ней всех заинтересованных лиц.

Перечень прилагаемых к заявке документов:

- копии свидетельства о государственной регистрации организации (индивидуального предпринимателя), учредительных документов, изменений и дополнений к ним;
- справка об отсутствии задолженности по платежам в бюджеты всех уровней и государственные внебюджетные фонды;
- справка о подтверждении статуса субъекта малого или среднего предпринимательства;
- информация о налоговых платежах в бюджеты всех уровней и городской бюджет (составляется в произвольной форме, прикладываются копии документов, подтверждающих их оплату);
- описание, составленное в свободной форме о представленных на выставке (ярмарке) товарах (работах, услугах), полученном эффекте;
- расчет затрат, возникающих при участии в выставках (ярмарках), с приложением копий договоров, актов, платежных документов, подтверждающих осуществление затрат.

Руководитель организации

(индивидуальный предприниматель) \_\_\_\_\_ (\_\_\_\_\_)

Главный бухгалтер \_\_\_\_\_ (\_\_\_\_\_)

М.П.

## СПРАВКА

### о подтверждении статуса субъекта малого и среднего предпринимательства

Предприятие \_\_\_\_\_  
в соответствии со статьей 4 «Категории субъектов малого и среднего предпринимательства» Федерального закона от 24.07.2007 № 209-ФЗ «О развитии малого и среднего предпринимательства в Российской Федерации» сообщает следующее:

1. \_\_\_\_\_  
(наименование предприятия)

имеет суммарную долю участия РФ, субъектов РФ, муниципальных образований, иностранных юридических лиц, благотворительных и иных фондов в уставном капитале, не превышающую 25%.

2. Средняя численность работников за предшествующий календарный год составляет \_\_\_\_\_ человек.

3. Выручка от реализации товаров (работ, услуг) без учета НДС или балансовая стоимость активов за предшествующий календарный год не превышает:

– для микропредприятий, численностью до 15 человек, – 60 млн рублей;

– для малых предприятий, численностью до 100 человек, – 400 млн рублей;

– для средних предприятий, численностью от 101 человека до 250 человек включительно, – 1000 млн. рублей и составляет \_\_\_\_\_ рублей.

Руководитель

(индивидуальный предприниматель) \_\_\_\_\_

(подпись)

(ФИО)

Дата

М.П

Приложение № 3  
к Положению

Форма

УТВЕРЖДАЮ  
Первый заместитель  
Главы Администрации  
города Смоленска  
\_\_\_\_\_ Инициалы, фамилия  
(подпись)

РЕЕСТР № \_\_\_\_\_ «\_\_» \_\_\_\_\_ 20\_\_

**получателей субсидий на компенсацию части затрат по участию  
в выставочно-ярмарочной деятельности**

№ п/п	Наименование получателя субсидии, ИНН/КПП	Номер и дата договора на предоставление субсидии	Сумма затрат на оплату выставок (ярмарок) (рублей)	Максимальный размер субсидии (рублей)	Сумма субсидии, подлежащей возмещению из городского бюджета по решению комиссии (рублей)
1	2	3	4	5	6

Начальник управления  
по потребительскому рынку  
и развитию предпринимательства  
Администрации города Смоленска

Инициалы, фамилия

## ДОГОВОР № \_\_\_\_\_

### на предоставление финансовой поддержки в виде субсидирования части затрат по участию в выставочно-ярмарочной деятельности

г. Смоленск

«\_\_\_» \_\_\_\_\_ 2011 года

Администрация города Смоленска, в лице Главы Администрации города Смоленска \_\_\_\_\_, действующего на основании Устава города Смоленска, именуемая в дальнейшем «Администрация», и \_\_\_\_\_, в лице \_\_\_\_\_, действующего на основании \_\_\_\_\_, именуемое (-ый) в дальнейшем «Получатель», вместе именуемые «Стороны», заключили настоящий договор о нижеследующем:

#### Общие положения

Отношения Сторон настоящего договора регулируются законодательством Российской Федерации, долгосрочной целевой Программой «Развитие малого и среднего предпринимательства города Смоленска в 2010–2012 гг.», утвержденной постановлением Администрации города Смоленска от 31.08.2009 № 876-адм, Положением о предоставлении субъектам малого и среднего предпринимательства финансовой поддержки в виде субсидий на компенсацию части затрат по участию в выставочно-ярмарочной деятельности, утвержденным постановлением Администрации города Смоленска от \_\_\_\_\_ № \_\_\_\_, протоколом заседания комиссии по проведению конкурсного отбора среди субъектов малого и среднего предпринимательства, осуществляющих деятельность на территории города Смоленска, для предоставления субсидий за счет средств бюджета города Смоленска от \_\_\_\_\_ № \_\_\_\_\_.

#### 1. Предмет договора

Настоящий договор устанавливает обязательства и ответственность Сторон по предоставлению субсидий на компенсацию части затрат, связанных с выставочно-ярмарочной деятельностью.

#### 2. Обязанности Сторон

2.1. Администрация обязуется перечислить субсидию на расчетный счет Получателя в сумме \_\_\_\_\_ (\_\_\_\_\_) рублей в течение 30 банковских дней с момента подписания договора.

2.2. Получатель обязуется уведомить в письменном виде Администрацию о факте получения субсидий.

#### 3. Срок действия договора

Настоящий договор вступает в силу с момента его подписания Сторонами и действует до полного исполнения Сторонами обязательств, предусмотренных условиями настоящего договора.

#### 4. Ответственность Сторон

За невыполнение или ненадлежащее выполнение обязательств по настоящему договору Стороны несут ответственность в соответствии с законодательством Российской Федерации.

## 5. Действие обстоятельств непреодолимой силы

5.1. Стороны освобождаются от ответственности за частичное или полное неисполнение обязательств по настоящему договору при возникновении обстоятельств непреодолимой силы (форс-мажор), которые Стороны не могли ни предвидеть, ни предотвратить разумными и законными мерами.

5.2. Под обстоятельствами непреодолимой силы в настоящем договоре понимаются чрезвычайные и непредотвратимые события: стихийные бедствия, наводнения, землетрясения, ураганы и другие метеорологические условия, военные действия, гражданские волнения, принятие законодательных актов, делающих невозможным исполнение Сторонами обязательств, взятых ими на себя в рамках настоящего договора.

5.3. При наступлении форс-мажорных обстоятельств Стороны проводят переговоры и вносят изменения в условия настоящего договора.

## 6. Прочие условия

6.1. По всем вопросам, не урегулированным в настоящем договоре, Стороны руководствуются действующим законодательством Российской Федерации.

6.2. Стороны разрешают все споры путем переговоров.

6.3. Настоящий договор составлен в 2-х экземплярах.

6.4. Любые изменения и дополнения настоящего договора должны быть совершены в письменной форме и подписаны уполномоченными представителями каждой из Сторон.

## 7. Юридические адреса и банковские реквизиты Сторон

### Администрация

Администрация г. Смоленска  
214000, г. Смоленск,  
ул. Октябрьской Революции, 1/2  
ИНН 6730075200  
Финансово-казначейское управление  
Администрации города Смоленска  
(ИНН 6730012070 Администрация  
города Смоленска л/с 03902003039)  
р/с 40204810800000100001  
БИК 046614001  
ГРКЦ ГУ Банка России  
по Смоленской области г. Смоленск

### Получатель

## 8. Подписи Сторон

Глава Администрации  
города Смоленска

(Руководитель)

\_\_\_\_\_ Инициалы, фамилия  
(подпись)

\_\_\_\_\_ Инициалы, фамилия  
(подпись)

МП

МП

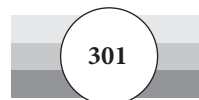

## АДМИНИСТРАЦИЯ ГОРОДА СМОЛЕНСКА

# ПОСТАНОВЛЕНИЕ

14.06.2011 № 1037-адм

**Об утверждении Административного регламента  
Администрации города Смоленска  
по предоставлению муниципальной услуги  
«Предоставление информации об организации общедоступного  
и бесплатного дошкольного, начального общего, основного общего,  
среднего (полного) общего образования,  
а также дополнительного образования  
в общеобразовательных учреждениях,  
расположенных на территории города Смоленска»**

В соответствии с Федеральным законом от 27.07.2010 № 210-ФЗ «Об организации предоставления государственных и муниципальных услуг», распоряжением Правительства Российской Федерации от 17.12.2009 № 1993-р «Об утверждении сводного перечня первоочередных государственных и муниципальных услуг, предоставляемых в электронном виде», постановлениями Администрации города Смоленска от 16.02.2011 № 261-адм «Об утверждении Реестра муниципальных услуг города Смоленска», от 30.03.2011 № 567-адм «Об утверждении Порядка разработки и утверждения административных регламентов предоставления муниципальных услуг», руководствуясь Уставом города Смоленска,

Администрация города Смоленска **п о с т а н о в л я е т:**

1. Утвердить прилагаемый Административный регламент Администрации города Смоленска по предоставлению муниципальной услуги «Предоставление информации об организации общедоступного и бесплатного дошкольного, начального общего, основного общего, среднего (полного) общего образования, а также дополнительного образования в общеобразовательных учреждениях, расположенных на территории города Смоленска».

2. Управлению образования и молодежной политики Администрации города Смоленска (Г.А. Моисеенков) обеспечить исполнение Административного регламента.

3. Комитету по местному самоуправлению Администрации города Смоленска (В.А. Соваренко) внести соответствующие изменения в Реестр муниципальных услуг города Смоленска.

4. Комитету по информационным ресурсам и телекоммуникациям Администрации города Смоленска (С.В. Пивоваров):

4.1. Разместить настоящее постановление на официальном сайте Администрации города Смоленска.

4.2. Разместить информацию о муниципальной услуге «Предоставление информации об организации общедоступного и бесплатного дошкольного, начального общего, основного общего, среднего (полного) общего образования, а также дополнительного образования в общеобразовательных учреждениях, расположенных на территории города Смоленска» в Реестр государственных и муниципальных услуг (функций) Смоленской области.

5. Информационно-аналитическому отделу Администрации города Смоленска (Ю.С. Андреева) опубликовать настоящее постановление в средствах массовой информации.



6. Настоящее постановление вступает в силу с момента его официального опубликования.

7. Контроль за исполнением настоящего постановления возложить на заместителя Главы Администрации города Смоленска Бочкарева А.С.

И.о. Главы Администрации  
города Смоленска

**С.В. Маслаков**

УТВЕРЖДЕН  
постановлением  
Администрации города Смоленска  
от 14.06.2011 № 1037-адм

## **АДМИНИСТРАТИВНЫЙ РЕГЛАМЕНТ**

### **Администрации города Смоленска по предоставлению муниципальной услуги «Предоставление информации об организации общедоступного и бесплатного дошкольного, начального общего, основного общего, среднего (полного) общего образования, а также дополнительного образования в общеобразовательных учреждениях, расположенных на территории города Смоленска»**

#### **1. Общие положения**

##### **1.1. Предмет регулирования Административного регламента**

1.1.1. Настоящий Административный регламент разработан в целях повышения качества предоставления Администрацией города Смоленска муниципальной услуги «Предоставление информации об организации общедоступного и бесплатного дошкольного, начального общего, основного общего, среднего (полного) общего образования, а также дополнительного образования в общеобразовательных учреждениях, расположенных на территории города Смоленска» (далее – муниципальная услуга), создания благоприятных условий для получения муниципальной услуги и определяет сроки и последовательность административных процедур и действий при ее предоставлении.

1.1.2. Действие настоящего Административного регламента распространяется на предоставление следующей информации о муниципальных образовательных учреждениях, расположенных на территории города Смоленска (далее – образовательные учреждения):

- информация о наименовании, типе, виде, местонахождении, телефонах и графике и режиме работы образовательных учреждений;
- информация о сайте, адресе электронной почты образовательных учреждений;
- информация о нормативных правовых актах, регламентирующих деятельность образовательных учреждений;
- информация о реализуемых основных и дополнительных общеобразовательных программах;
- информация о составе педагогических работников с указанием уровня образования и квалификации;
- об основных характеристиках воспитательно-образовательного процесса, в том числе:
  - продолжительность обучения на каждом этапе обучения и возраст обучающихся, воспитанников;
  - порядок и основания отчисления обучающихся, воспитанников;
  - режим занятий обучающихся, воспитанников;

- система оценок, формы, порядок и периодичность промежуточной аттестации обучающихся;
- информация о годовых календарных учебных графиках общеобразовательных учреждений, расположенных на территории города Смоленска;
- наличие дополнительных образовательных услуг, в том числе платных образовательных услуг, и порядок их предоставления (на договорной основе);
  - информация о результатах воспитательно-образовательного процесса;
  - материально-техническое обеспечение и оснащение воспитательно-образовательного процесса.

## 1.2. Описание заявителей

Заявителями в соответствии с настоящим Административным регламентом являются физические или юридические лица, заинтересованные в предоставлении муниципальной услуги.

### 1.3. Требования к порядку информирования о предоставлении муниципальной услуги

1.3.1. Информирование о предоставлении муниципальной услуги осуществляется управлением образования и молодежной политики Администрации города Смоленска (далее – управление).

Место нахождения управления: 214000, Российская Федерация, город Смоленск, улица Карла Маркса, дом 10, телефон (4812) 38-43-01 (приемная), факс (4812) 38-39-90.

Адрес страницы управления на Интернет-сайте Администрации города Смоленска: <http://www.smoladmin.ru./social/educate/educate.html>.

Адрес электронной почты управления в сети Интернет: [uprobraz@smoladmin.ru](mailto:uprobraz@smoladmin.ru).

Режим работы управления: понедельник – четверг – с 9.00 до 18.00, пятница – с 9.00 до 17.00, перерыв – с 13.00 до 13.48. Выходные дни: суббота, воскресенье.

1.3.2. Контактные телефоны по вопросам предоставления муниципальной услуги:

- организация дошкольного образования – (4812) 35-05-22, 38-30-62;
- организация начального общего, основного общего, среднего (полного) общего образования – (4812) 38-39-70, 38-41-84, 38-30-62.

1.3.3. Информация о месте нахождения и графике работы управления размещается:

- в табличном виде на информационном стенде управления;
- на официальном сайте Администрации города Смоленска в сети Интернет;
- на региональном портале государственных и муниципальных услуг.

1.3.4. Размещаемая информация содержит также:

- извлечения из нормативных правовых актов, устанавливающих порядок и условия предоставления муниципальной услуги;
- текст настоящего Административного регламента;
- рекомендуемую форму заявления о предоставлении муниципальной услуги (приложение № 1 к Административному регламенту);
- блок-схему (приложение № 2 к Административному регламенту).

1.3.5. Информирование заявителей о ходе предоставления муниципальной услуги осуществляется специалистами управления:

- при обращении заявителя в устной форме лично или по телефону;
- при обращении заявителя в письменной форме лично либо посредством почтовой или электронной связи.

1.3.6. При ответах на телефонные звонки и устные обращения специалисты управления, ответственные за информирование по предоставлению муниципальной услуги, подробно и в вежливой (корректной) форме информируют заявителя по интересующим его вопросам.

Ответ на телефонный звонок должен содержать информацию о наименовании управления, фамилии, имени, отчестве и должности специалиста, принявшего телефонный звонок.

Время разговора по телефону не должно превышать 15 минут. Специалист управления должен принять все необходимые меры для дачи полного ответа на поставленные вопросы, а в случае необходимости – с привлечением других специалистов.

В случае если для подготовки ответа требуется продолжительное время, специалист, осуществляющий устное информирование, может предложить заявителю обратиться за необходимой информацией в письменном или электронном виде либо назначить другое удобное для заявителя время для устного информирования.

1.3.7. При письменном обращении заявителя лично либо посредством почтовой или электронной связи информирование осуществляется в письменном виде способом, указанным в заявлении.

## **2. Стандарт предоставления муниципальной услуги**

### **2.1. Наименование муниципальной услуги**

Наименование муниципальной услуги – предоставление информации об организации общедоступного и бесплатного дошкольного, начального общего, основного общего, среднего (полного) общего образования, а также дополнительного образования в общеобразовательных учреждениях, расположенных на территории города Смоленска.

### **2.2. Наименование органа, предоставляющего муниципальную услугу**

2.2.1. Муниципальную услугу предоставляет Администрация города Смоленска.

Структурным подразделением Администрации города Смоленска, ответственным за предоставление муниципальной услуги, является управление образования и молодежной политики Администрации города Смоленска.

2.2.2. Для предоставления муниципальной услуги не требуется обращения в иные органы государственной власти, органы местного самоуправления.

2.2.3. В процессе предоставления муниципальной услуги управление взаимодействует с муниципальными образовательными учреждениями, расположенными на территории города Смоленска, следующих типов:

- дошкольными;
- общеобразовательными (начального общего, основного общего, среднего (полного) общего образования).

### **2.3. Результат предоставления муниципальной услуги**

Результатом предоставления муниципальной услуги является предоставление либо отказ в предоставлении информации об организации общедоступного и бесплатного дошкольного, начального общего, основного общего, среднего (полного) общего образования, а также дополнительного образования в общеобразовательных учреждениях, расположенных на территории города Смоленска.

При письменном обращении за муниципальной услугой юридическим фактом, которым заканчивается предоставление муниципальной услуги, является ответ, содержащий запрашиваемую информацию, или ответ об отказе в предоставлении информации.

При личном обращении за муниципальной услугой юридическим фактом, которым заканчивается предоставление муниципальной услуги, является получение информации в устной форме.

### **2.4. Общий срок предоставления муниципальной услуги**

Муниципальная услуга предоставляется при письменном обращении в срок не позднее 30 дней со дня регистрации такого обращения.

Время получения муниципальной услуги при обращении заявителя в устной форме не должно превышать 30 минут.

### **2.5. Правовые основания предоставления муниципальной услуги**

Предоставление муниципальной услуги осуществляется в соответствии с:

- Законом Российской Федерации от 10.07.92 № 3266-1 «Об образовании»;
- Федеральным законом от 02.05.2006 № 59-ФЗ «О порядке рассмотрения обращений граждан Российской Федерации»;
- постановлением Правительства Российской Федерации от 03.11.94 № 1237 «Об утверждении Типового положения о вечернем (сменном) общеобразовательном учреждении»;
- постановлением Правительства Российской Федерации от 19.03.2001 № 196 «Об утверждении Типового положения об общеобразовательном учреждении»;
- постановлением Правительства Российской Федерации от 12.09.2008 № 666 «Об утверждении Типового положения о дошкольном образовательном учреждении»;
- решением 53-й сессии Смоленского городского Совета III созыва от 25.01.2008 № 766 «Об учреждении органа Администрации города Смоленска в сфере образования – управления образования и молодежной политики Администрации города Смоленска».

## **2.6. Перечень документов, необходимых для предоставления муниципальной услуги**

2.6.1. Основанием для предоставления муниципальной услуги является получение письменного заявления о предоставлении муниципальной услуги, поступившего от заявителей лично либо посредством почтовой или электронной связи.

2.6.2. Требовать от заявителей предоставления документов, не предусмотренных настоящим Административным регламентом, не допускается.

2.6.3. Письменное заявление должно соответствовать следующим требованиям:

- текст заявления написан разборчиво;
- в заявлении указаны фамилия, имя, отчество (последнее при наличии) для физического лица, полное наименование для юридического лица;
- в заявлении указаны почтовый адрес заявителя для направления ответа, телефон (по желанию);
- в заявлении нет подчисток, приписок, зачеркнутых слов и иных неоговоренных исправлений, а также нет серьезных повреждений, наличие которых допускает многозначность истолкования содержания.

## **2.7. Перечень оснований для отказа в приеме документов, необходимых для предоставления муниципальной услуги**

Основания для отказа в приеме заявления о предоставлении муниципальной услуги отсутствуют.

## **2.8. Перечень оснований для отказа в предоставлении муниципальной услуги**

Основаниями для отказа в предоставлении муниципальной услуги являются:

- несоблюдение требований к оформлению заявления, указанных в пункте 2.6.3 настоящего Административного регламента;
- предметом письменного заявления является информация конфиденциального характера.

## **2.9. Перечень услуг, необходимых и обязательных для предоставления муниципальной услуги**

Для предоставления муниципальной услуги не требуется получения иных услуг.

## **2.10. Размер платы, взимаемой с заявителя при предоставлении муниципальной услуги, и способы ее взимания**

Муниципальная услуга предоставляется бесплатно.

## **2.11. Максимальный срок ожидания в очереди при подаче заявления и при получении результата предоставления муниципальной услуги**

2.11.1. Максимальный срок ожидания в очереди при подаче заявления о предоставлении муниципальной услуги в очной форме (личное обращение) не должен превышать 30 минут.

2.11.2. Максимальный срок ожидания в очереди при получении результата предоставления муниципальной услуги в очной форме (личное обращение) не должен превышать 30 минут.

## **2.12. Срок регистрации заявления о предоставлении муниципальной услуги**

Регистрация письменного заявления о предоставлении муниципальной услуги, поступившего от заявителей лично либо посредством почтовой или электронной связи, не должна превышать 30 минут.

## **2.13. Требования к помещениям, в которых предоставляется муниципальная услуга**

2.13.1. Центральный вход в здание управления должен быть оборудован вывеской, содержащей информацию о наименовании и режиме работы управления. Вход в здание управления должен обеспечивать свободный доступ заявителей в помещение.

2.13.2. Помещения, в которых предоставляется муниципальная услуга, должны соответствовать установленным санитарно-эпидемиологическим правилам и нормативам, оборудуются средствами противопожарной защиты.

2.13.3. Помещения обозначаются соответствующими табличками с указанием номера кабинета, названия соответствующего отдела управления, фамилий, имен, отчеств, наименований должностей специалистов управления, предоставляющих муниципальную услугу. В кабинетах предусматриваются места для приема заявителей.

2.13.4. Места информирования, предназначенные для ознакомления заявителей с информационными материалами, оборудуются информационными стендами, стульями и столами для возможности оформления документов.

2.13.5. Места ожидания заявителями приема при подаче заявления или получении результата предоставления муниципальной услуги оборудуются стульями, скамьями (банкетками).

2.13.6. Каждое рабочее место специалиста управления должно быть оборудовано телефоном, персональным компьютером с возможностью доступа к информационным базам данных, печатающим устройством.

2.13.7. При организации рабочих мест должна быть предусмотрена возможность свободного входа и выхода из помещения при необходимости.

## **2.14. Показатели доступности и качества муниципальной услуги**

Основными показателями доступности и качества предоставления муниципальной услуги являются:

- взаимодействие заявителя с должностными лицами при предоставлении муниципальной услуги;
- возможность получения информации о ходе предоставления муниципальной услуги, в том числе с использованием информационно-телекоммуникационных технологий.

## **3. Состав, последовательность и сроки выполнения административных процедур, требования к порядку их выполнения, в том числе особенности выполнения административных процедур в электронной форме**

Предоставление муниципальной услуги включает в себя следующие административные процедуры:

- прием и регистрация заявления;
- рассмотрение заявления, принятие решения;
- подготовка и направление ответа.

Последовательность действий при предоставлении муниципальной услуги отражена схематично в приложении № 2 к Административному регламенту.

### **3.1. Прием и регистрация заявления**

3.1.1. Юридическим фактом, служащим основанием для предоставления муниципальной услуги, является письменное заявление о предоставлении муниципальной услуги, поступившее в адрес управления от заявителя лично либо посредством почтовой или электронной связи.

3.1.2. Специалист, ответственный за делопроизводство, осуществляет прием заявления, обеспечивает его регистрацию в соответствии с правилами делопроизводства.

При поступлении заявления в электронном виде специалист, ответственный за прием документов по электронной почте, распечатывает поступившее заявление, направляет заявителю подтверждение о его получении и направляет его специалисту, ответственному за делопроизводство, для дальнейшей регистрации заявления.

3.1.3. Результат исполнения административной процедуры: прием и регистрация заявления.

3.1.4. Максимальный срок исполнения данной процедуры – 2 рабочих дня.

### **3.2. Рассмотрение заявления, принятие решения**

3.2.1. Зарегистрированное заявление передается начальнику управления для рассмотрения и резолюции.

3.2.2. Ознакомившись с заявлением, начальник управления в течение 1 рабочего дня определяет специалиста управления, ответственного за рассмотрение и подготовку проекта ответа, поручает ему в форме резолюции рассмотреть заявление.

3.2.3. Заявление с резолюцией начальника управления передается специалисту управления, указанному в резолюции, для исполнения.

3.2.4. Результат исполнения административной процедуры: рассмотрение заявления и принятие решения.

3.2.5. Максимальный срок исполнения данной процедуры – 2 рабочих дня.

### **3.3. Подготовка и направление ответа**

3.3.1. Специалист управления, ответственный за рассмотрение и подготовку проекта ответа, обеспечивает объективное, всестороннее и своевременное рассмотрение письменного заявления, в случае необходимости – с участием заявителя, направившего заявление, готовит проект ответа и не позднее 5 дней до истечения срока предоставления муниципальной услуги в соответствии с правилами делопроизводства представляет его на подпись начальнику управления.

3.3.2. В случае если в письменном заявлении имеются основания для отказа в предоставлении муниципальной услуги, то готовится ответ заявителю об отказе в предоставлении муниципальной услуги с указанием причин отказа в предоставлении муниципальной услуги.

3.3.3. После подписания ответа на письменное обращение заявителя начальником управления специалист, ответственный за делопроизводство, направляет его заявителю способом, который указан в заявлении, в том числе и в электронном виде.

3.3.4. Результат исполнения административного действия: подготовка и направление заявителю ответа, содержащего запрашиваемую информацию, или ответа об отказе в предоставлении информации.

3.3.5. Максимальный срок исполнения данной процедуры – 28 дней со дня регистрации заявления.

## **4. Порядок и формы контроля за предоставлением муниципальной услуги**

4.1. Текущий контроль за соблюдением последовательности действий, определенных административными процедурами по предоставлению муниципальной услуги, осуществляет начальник управления.

4.2. Текущий контроль осуществляется путем проведения начальником или уполномоченными лицами управления проверок соблюдения положений настоящего Административного регламента, иных нормативных правовых актов Российской Федерации, Смоленской области, города Смоленска при предоставлении специалистами управления муниципальной услуги, выявления и устранения нарушений прав заявителей, рассмотрения, подготовки ответов на обращения заявителей.

4.3. Управление проводит проверки полноты и качества предоставления муниципальной услуги специалистами управления.

4.4. Проверки могут быть плановыми (осуществляться на основании годовых планов работы управления) и внеплановыми. При проверке могут рассматриваться все вопросы, связанные с предоставлением муниципальной услуги (комплексные проверки), или отдельные вопросы (тематические проверки). Кроме того, проверка проводится по обращению заявителя.

Результаты проверки оформляются в виде справки, в которой отмечаются выявленные недостатки и предложения по их устранению.

4.5. По результатам проведенных проверок в случае выявления нарушений прав заявителей осуществляется привлечение виновных лиц к ответственности в соответствии с действующим законодательством Российской Федерации.

4.6. Специалисты управления несут персональную ответственность за соблюдение сроков и последовательности совершения административных действий. Персональная ответственность специалистов управления закрепляется в их должностных инструкциях в соответствии с действующим законодательством Российской Федерации.

## **5. Досудебный (внесудебный) порядок обжалования решений и действий (бездействия) органа, предоставляющего муниципальную услугу, а также должностных лиц, муниципальных служащих**

5.1. Действия (бездействие), решения должностных лиц (специалистов) управления, осуществляемые и принимаемые в ходе предоставления муниципальной услуги, могут быть обжалованы заявителями в досудебном (внесудебном) порядке.

5.2. Письменные обращения (жалобы), полученные от заявителей, в досудебном (внесудебном) порядке не рассматриваются, в случаях если:

– в обращении (жалобе) не указаны фамилия для физического лица, полное наименование для юридического лица, почтовый адрес, по которому должен быть направлен ответ;



- в обращении (жалобе) содержатся нецензурные либо оскорбительные выражения, угрозы жизни, здоровью и имуществу должностного лица (специалиста), а также членов его семьи;
- текст обращения (жалобы) не поддается прочтению.

В случае если в письменном обращении (жалобе) содержится вопрос, на который заявителю многократно давались письменные ответы по существу в связи с ранее направляемыми обращениями, и при этом в обращении не приводятся новые доводы или обстоятельства, то руководитель вправе принять решение о прекращении переписки с заявителем по данному вопросу. О данном решении заявителю направляется уведомление.

5.3. Основанием для начала процедуры досудебного (внесудебного) обжалования является индивидуальное или коллективное письменное или устное обращение (жалоба) в орган, оказывающий муниципальную услугу. Заявители имеют право обратиться с жалобой лично или направить ее через своего представителя.

Заявители в своем письменном обращении (жалобе), направленном лично либо посредством почтовой или электронной связи, в обязательном порядке указывают либо наименование органа, в который направляется письменное обращение, либо фамилию, имя, отчество соответствующего должностного лица, либо должность соответствующего лица, а также свои фамилию, имя, отчество (последнее при наличии), полное наименование для юридического лица, почтовый адрес, по которому должны быть направлены ответ, уведомление о переадресации обращения, излагают суть обращения (жалобы), ставят личную подпись и дату.

5.4. Для получения информации и документов, необходимых для обоснования и рассмотрения жалобы, заявитель имеет право:

- представлять дополнительные документы и материалы либо обращаться с просьбой об их истребовании;
- знакомиться с документами и материалами, касающимися рассмотрения обращения (жалобы), если это не затрагивает права, свободы и законные интересы других лиц и если в указанных документах и материалах не содержатся сведения, составляющие государственную или иную охраняемую федеральным законом тайну.

5.5. В досудебном порядке заявители могут обжаловать действия (бездействие), решения должностных лиц (специалистов): начальнику управления, заместителю Главы Администрации города Смоленска, координирующему соответствующую сферу деятельности.

5.6. При обращении заявителей в письменной форме посредством почтовой или электронной связи срок рассмотрения жалобы не должен превышать 30 календарных дней с момента регистрации такого обращения.

В случае если решение поставленных в письменном обращении вопросов относится к компетенции нескольких органов местного самоуправления или должностных лиц, руководитель вправе продлить срок рассмотрения обращения (жалобы) не более чем на 30 календарных дней, уведомив заявителя письменно в трехдневный срок о продлении срока рассмотрения.

В случае если ответ по существу поставленного в обращении вопроса не может быть дан без разглашения сведений, составляющих государственную или иную охраняемую федеральным законом тайну, заявителю, направившему обращение, сообщается о невозможности дать ответ по существу поставленного в нем вопроса в связи с недопустимостью разглашения указанных сведений.

5.7. Если в ходе рассмотрения жалоба признана необоснованной, заявителю направляется сообщение о результате рассмотрения жалобы с указанием причины, по которой она признана необоснованной.

Если в результате рассмотрения жалоба признана обоснованной, то виновное лицо привлекается к ответственности в соответствии с действующим законодательством.

Обращение считается разрешенным, если рассмотрены все поставленные в нем вопросы, приняты необходимые меры и даны обоснованные письменные ответы.

5.8. Порядок судебного обжалования действий (бездействия) и решений, соответственно осуществляемых и принимаемых в ходе предоставления муниципальной услуги, определяется действующим законодательством Российской Федерации.



Приложение № 1  
к Административному регламенту

**Рекомендуемая форма заявления  
о предоставлении муниципальной услуги  
«Предоставление информации об организации общедоступного  
и бесплатного дошкольного, начального общего, основного общего,  
среднего (полного) общего образования,  
а также дополнительного образования  
в общеобразовательных учреждениях,  
расположенных на территории города Смоленска»**

Начальнику управления образования и молодежной политики Администрации города Смоленска

\_\_\_\_\_ (ФИО)

\_\_\_\_\_ (ФИО (при наличии) заявителя)

адрес: \_\_\_\_\_  
\_\_\_\_\_  
\_\_\_\_\_

## ЗАЯВЛЕНИЕ

Прошу предоставить \_\_\_\_\_

\_\_\_\_\_ (перечень запрашиваемых сведений)

Информацию прошу \_\_\_\_\_

(указать способ передачи: лично заявителю либо представителю, почтовым отправлением на указанный адрес либо электронным способом на адрес \_\_\_\_\_ (указать))

\_\_\_\_\_ (дата)

\_\_\_\_\_ (подпись)

Приложение № 2  
к Административному регламенту

**Блок-схема предоставления муниципальной услуги  
«Предоставление информации об организации общедоступного  
и бесплатного дошкольного, начального общего, основного общего,  
среднего (полного) общего образования,  
а также дополнительного образования  
в общеобразовательных учреждениях,  
расположенных на территории города Смоленска»**



## АДМИНИСТРАЦИЯ ГОРОДА СМОЛЕНСКА

### РАСПОРЯЖЕНИЕ

23.05.2011 № 587-р/адм

#### **Об утверждении Инструкции о порядке рассмотрения обращений граждан в Администрации города Смоленска**

Руководствуясь Федеральным законом от 02.05.2006 № 59-ФЗ «О порядке рассмотрения обращений граждан Российской Федерации», Уставом города Смоленска, в целях совершенствования организации работы по рассмотрению обращений граждан в Администрации города Смоленска:

1. Утвердить прилагаемую Инструкцию о порядке рассмотрения обращений граждан в Администрации города Смоленска.

2. Заместителям Главы Администрации города Смоленска, руководителям структурных подразделений Администрации города Смоленска обеспечить соблюдение требований вышеуказанной Инструкции.

3. Комитету по информационным ресурсам и телекоммуникациям Администрации города Смоленска (С.В. Пивоваров) разместить настоящее распоряжение на официальном сайте Администрации города Смоленска.

4. Информационно-аналитическому отделу Администрации города Смоленска (Ю.С. Андреева) опубликовать настоящее распоряжение в средствах массовой информации.

5. Контроль за исполнением настоящего распоряжения возложить на заместителя Главы Администрации города – руководителя аппарата Администрации города Смоленска Погуляева А.Н.

Глава Администрации  
города Смоленска

**К.Г. Лазарев**

УТВЕРЖДЕНА  
распоряжением  
Администрации города Смоленска  
от 23.05.2011 № 587-р/адм

## ИНСТРУКЦИЯ

### о порядке рассмотрения обращений граждан в Администрации города Смоленска

#### 1. ОБЩИЕ ПОЛОЖЕНИЯ

1.1. Настоящая Инструкция определяет порядок, последовательность и сроки исполнения, регистрации, рассмотрения обращений граждан Российской Федерации, иностранных граждан и лиц без гражданства (далее – граждане), а также организации приема граждан в Администрации города Смоленска.

1.2. Администрация города Смоленска обеспечивает рассмотрение обращений граждан по вопросам, находящимся в ее ведении, в соответствии с Конституцией Российской Федерации, федеральными конституционными законами, Федеральным законом от 02.05.2006 № 59-ФЗ «О порядке рассмотрения обращений граждан Российской Федерации», Федеральным законом от 09.02.2009 № 8-ФЗ «Об обеспечении доступа к информации о деятельности государственных органов и органов местного самоуправления», иными федеральными законами, законами и иными нормативными правовыми актами Смоленской области, Уставом города Смоленска, Регламентом Администрации города Смоленска, Инструкцией по делопроизводству в Администрации города Смоленска (далее – Инструкция по делопроизводству), настоящей Инструкцией.

1.3. Обращения граждан рассматриваются Главой Администрации города Смоленска (далее – Глава Администрации), первым заместителем Главы Администрации, заместителем Главы Администрации – руководителем аппарата Администрации города Смоленска (далее – руководитель аппарата), заместителями Главы Администрации, заместителем Главы Администрации – начальником Управления жилищно-коммунального хозяйства Администрации города Смоленска, заместителем Главы Администрации – начальником управления муниципального имущества и земельных отношений Администрации города Смоленска – главным муниципальным земельным инспектором и руководителями структурных подразделений Администрации города Смоленска (далее – руководители структурных подразделений), в компетенцию которых входит решение вопросов, содержащихся в указанных обращениях.

1.4. Работу с индивидуальными и коллективными обращениями граждан и обращениями граждан в форме электронного документа, поступившими в адрес Администрации города Смоленска (далее – обращения), организует сектор приемной по обращениям граждан организационного отдела Управления муниципальной службы Администрации города Смоленска (далее – приемная по обращениям граждан), номера телефонов которой размещаются на информационном стенде в приемной по обращениям граждан, на официальном Интернет-сайте Администрации города Смоленска, а также публикуются в средствах массовой информации.

1.5. Сотрудники структурных подразделений, непосредственно осуществляющие рассмотрение обращений, несут персональную ответственность за их сохранность.

1.6. При уходе в отпуск сотрудник структурного подразделения обязан передать имеющиеся у него на исполнении письменные обращения временно замещающему его сотруднику или руководителю данного структурного подразделения. При переводе на другую работу или освобождении от замещаемой должности сотрудник структурного подразделения Администрации города Смоленска, у которого на рассмотрении находились указанные обращения, обязан передать их ответственному за делопроизводство сотруднику в данном структурном подразделении Администрации города Смоленска.

## 2. ПОРЯДОК ИНФОРМИРОВАНИЯ О РАССМОТРЕНИИ ПИСЬМЕННЫХ ОБРАЩЕНИЙ

2.1. Информация о порядке рассмотрения письменных обращений размещается на информационном стенде в приемной по обращениям граждан и на официальном сайте Администрации города Смоленска.

2.2. Сведения о приемной по обращениям граждан:

- местонахождение: улица Дзержинского, дом 8, город Смоленск;
- почтовый адрес: ул. Дзержинского, д. 8, г. Смоленск, 214000;
- адрес официального Интернет-сайта Администрации города Смоленска: [www.smoladmin.ru](http://www.smoladmin.ru);
- адрес электронной почты в сети Интернет: [priemn@smoladmin.ru](mailto:priemn@smoladmin.ru).

2.3. Информация о местонахождении приемной по обращениям граждан, об установленных для личного приема граждан днях и часах, о телефонах для справок сообщается по телефонам: 8(4812) 38-65-16, 38-69-64 и размещается:

- на официальном Интернет-сайте Администрации города Смоленска: [www.smoladmin.ru](http://www.smoladmin.ru);
- на информационном стенде в приемной по обращениям граждан.

2.4. Информирование о ходе рассмотрения обращений осуществляется сотрудниками приемной по обращениям граждан (далее – сотрудники приемной) в ходе личного приема, а также с использованием почтовой, телефонной связи и информационной системы общего пользования – Интернет ежедневно в рабочие дни с 9.00 до 18.00 (в предвыходные и предпраздничные дни – с 9.00 до 17.00, перерыв на обед – с 13.00 до 13.48).

2.5. При ответах на устные обращения (по телефону или лично) сотрудники приемной подробно и корректно (с использованием официально-делового стиля речи) информируют обратившихся граждан о порядке и сроках рассмотрения обращений, основаниях для оставления обращений без рассмотрения и прекращения переписки, а также предоставляют иную интересующую граждан информацию по вопросу рассмотрения обращений, за исключением конфиденциальной информации и сведений, составляющих государственную или иную охраняемую федеральным законом тайну, для которых установлен особый порядок представления.

Ответ на телефонный звонок следует начинать с информации о наименовании органа, в который обратился гражданин, фамилии, имени, отчества и должности сотрудника приемной, принявшего телефонный звонок.

2.6. При невозможности ответить на поставленный вопрос необходимо переадресовать обратившегося гражданина другому сотруднику приемной или должностному лицу либо сообщить номер телефона, по которому можно получить необходимую информацию. Сотрудник приемной может предложить гражданину обратиться с вопросом письменно или назначить другое удобное для него время для устного информирования о порядке рассмотрения обращения.

2.7. В ответах на письменные обращения должны указываться фамилия, инициалы и номер служебного телефона исполнителя.

## 3. ПОРЯДОК РАССМОТРЕНИЯ ПИСЬМЕННЫХ ОБРАЩЕНИЙ

### 3.1. Последовательность действий при рассмотрении письменных обращений

Работа с письменными обращениями осуществляется в следующей последовательности:

- прием и первичная обработка письменных обращений;
- регистрация и аннотирование поступивших письменных обращений;
- направление письменных обращений на рассмотрение;
- рассмотрение письменных обращений;
- постановка письменных обращений на контроль;
- продление срока рассмотрения письменных обращений;
- оформление ответов на письменные обращения;
- предоставление справочной информации о ходе рассмотрения письменных обращений;
- порядок и формы контроля за рассмотрением письменных обращений.

### 3.2. Прием и первичная обработка письменных обращений

3.2.1. Основанием для работы с письменным обращением является письменное обращение, доставленное лично гражданином или его представителем, а также почтовым отправлением, фельдъегерской связью, по телеграфу или факсу в приемную по обращениям граждан либо соответствующее обраще-

ние, поступившее с письмом органа государственной власти для рассмотрения в соответствии с компетенцией Администрации города Смоленска, а также обращение в форме электронного документа, поступившее в виртуальную приемную официального сайта Администрации города Смоленска: [www.smoladmin.ru](http://www.smoladmin.ru), или по системе электронного документооборота.

3.2.2. Письменные обращения, присланные по почте, поступают в сектор канцелярии общего отдела Управления муниципальной службы Администрации города Смоленска и передаются для регистрации в приемную по обращениям граждан.

3.2.3. Письменные обращения, поступившие непосредственно от граждан или от их представителей, принимаются сотрудниками приемной по обращениям граждан.

По просьбе обратившегося гражданина на копиях или вторых экземплярах принятого письменного обращения сотрудник приемной, ответственный за регистрацию обращений (далее – сотрудник, ответственный за регистрацию), делает отметку с указанием входящего номера, даты приема обращения и номера телефона для получения информации, касающейся обращения.

3.2.4. Письменные обращения, поступившие по различным каналам связи в Администрацию города Смоленска, принимаются и учитываются в приемной по обращениям граждан.

3.2.5. Сотрудник, ответственный за регистрацию:

– проверяет правильность адресации корреспонденции и целостность упаковки, невскрытыми возвращает на почту ошибочно поступившие (не по адресу) письма;

– аккуратно вскрывает конверт, не повреждая надписей на его лицевой стороне, и прикрепляет его в конце письменного обращения для установления адреса отправителя или уточнения даты на почтовом штемпеле при необходимости подтверждения времени отправления данного обращения;

– прикладывает впереди письменного обращения поступившие документы и фотографии (разорванные документы подклеиваются);

– в случае отсутствия самого текста письменного обращения или обращения, поступившего в форме электронного документа, составляет за личной подписью справку следующего содержания: «Письма в адрес Администрации города Смоленска нет» с указанием даты и прилагает указанную справку к поступившим документам;

– составляет в двух экземплярах акт на письменные обращения, поступившие с денежными знаками (кроме изъятых из обращения), ценными бумагами (облигациями, акциями и т.д.), подарками, на заказные письма с уведомлением, в которых при вскрытии не обнаружилось письменного вложения, а также в случаях, когда в конвертах обнаруживается недостача документов, упомянутых авторами в описях на ценные письма. Один экземпляр указанного акта хранится в приемной по обращениям граждан, второй приобщается к поступившему обращению.

3.2.6. Приложенные к письменному обращению подлинные документы отделяются и возвращаются гражданину (при необходимости с них снимаются копии). Приложенные к письменному обращению денежные знаки, ценные бумаги и иные подарки возвращаются гражданину почтовым переводом или бандеролью, при этом почтовые расходы относятся на его счет. В случае если гражданин прислал конверт с наклеенными знаками почтовой оплаты и надписанным адресом, конверт может быть использован для отправления ответа. Чистые конверты с наклеенными знаками почтовой оплаты возвращаются гражданину.

### 3.3. Регистрация и аннотирование поступивших письменных обращений

3.3.1. Письменное обращение подлежит обязательной регистрации в течение трех дней с момента поступления в приемную по обращениям граждан путем присвоения ему порядкового номера.

3.3.2. Регистрацию письменных обращений (первичный ввод данных) в системе электронного документооборота (далее – СЭД) осуществляет сотрудник, ответственный за регистрацию.

3.3.3. Сотрудник, ответственный за регистрацию:

– в регистрационной карточке СЭД указывает фамилию и инициалы заявителя (в именительном падеже) и его адрес. Если письменное обращение подписано двумя и более авторами, оно считается коллективным и при его регистрации указываются первые два или три гражданина, в том числе автор, в адрес которого подлежит направлению ответ. Коллективными являются также письменные обращения, поступившие от имени коллектива организации, а также резолюции собраний и митингов;

– отмечает тип доставки письменного обращения (письмо, телеграмма, электронная почта, доставлено лично и т.п.). Если письменное обращение перенаправлено для рассмотрения в пределах компетенции в Администрацию города Смоленска, указывает, откуда оно поступило (из Администрации Президента Российской Федерации, Аппарата Правительства Российской Федерации, Смоленской об-

ластной Думы, Администрации Смоленской области и т.д.), проставляет дату и исходящий номер сопроводительного письма;

– на лицевой стороне первого листа письменного обращения в правом нижнем углу, свободном от текста, проставляет штамп с присвоением регистрационного номера и указанием даты его поступления. В случае если место, предназначенное для регистрационного штампа, занято текстом, штамп может быть проставлен на письменном обращении в ином месте, обеспечивающем его прочтение, кроме левого верхнего угла.

3.3.4. Если гражданин направил несколько письменных обращений по разным вопросам, то на каждое обращение заводится отдельная учетная карточка в СЭД.

3.3.5. Дубликаты письменных обращений, повторные обращения указанной категории, а также письменные обращения, содержащие дополнительные сведения к первично поданным обращениям, срок разрешения которых не истек, регистрируются в том же порядке, что и первичные. При этом в правом верхнем углу первой страницы письменного обращения делается пометка «Повторно», указывается регистрационный номер предыдущего письменного обращения, подбирается вся предшествующая переписка.

3.3.6. После регистрации письменного обращения в СЭД сотрудник приемной, на которого возложена обязанность по подготовке информационных и аналитических материалов, по составлению аннотаций к обращениям граждан (далее – сотрудник, ответственный за составление аннотаций), в день регистрации:

– прочитывает письменное обращение, определяет его тематику, выявляет поставленные в данном обращении вопросы;

– проверяет письменное обращение на повторность, при необходимости сопоставляет с находящейся в архиве перепиской. Повторным считается письменное обращение, направленное одним и тем же гражданином по одному и тому же вопросу, если со времени подачи первого обращения истек установленный законодательством срок рассмотрения или гражданин не удовлетворен полученным ответом;

– составляет аннотацию к письменному обращению. Аннотация должна быть четкой, краткой, отражать содержание всех вопросов, поставленных в письменном обращении;

– на сопроводительных письмах к обращениям, в которых содержится просьба проинформировать о результатах, проставляет штамп «Контроль». В случае если в сопроводительном письме указан срок рассмотрения обращения, проставляет штамп «Контроль» с указанием срока исполнения.

3.3.7. После регистрации письменных обращений и составления к ним аннотаций сотрудник, ответственный за составление аннотаций, передает все обращения на рассмотрение Главе Администрации, первому заместителю Главы Администрации, руководителю аппарата, заместителям Главы Администрации, заместителю Главы Администрации – начальнику Управления жилищно-коммунального хозяйства Администрации города Смоленска, заместителю Главы Администрации – начальнику управления муниципального имущества и земельных отношений Администрации города Смоленска – главному муниципальному земельному инспектору.

#### **3.4. Направление письменных обращений на рассмотрение**

3.4.1. Приемная по обращениям граждан в течение одного рабочего дня передает поступившие письменные обращения на рассмотрение Главе Администрации, первому заместителю Главы Администрации, руководителю аппарата, заместителям Главы Администрации, заместителю Главы Администрации – начальнику Управления жилищно-коммунального хозяйства Администрации города Смоленска, заместителю Главы Администрации – начальнику управления муниципального имущества и земельных отношений Администрации города Смоленска – главному муниципальному земельному инспектору, которые исходя из содержания письменных обращений или обращений, поступивших в форме электронного документа, принимают решение о направлении обращений на рассмотрение в те структурные подразделения, к компетенции которых относится рассмотрение поставленных авторами вопросов (независимо от того, на чье имя они адресованы).

3.4.2. Поручение о рассмотрении письменного обращения должно включать фамилии и инициалы должностных лиц, которым дается поручение, лаконично сформулированный текст, предписывающий действие, порядок и срок исполнения, подпись (с расшифровкой) должностного лица, давшего поручение, и дату.

3.4.3. В тексте поручения о рассмотрении письменного обращения может содержаться указание «Срочно», «Незамедлительно» или «Оперативно», предусматривающее конкретный срок исполнения поручения, начиная со дня его подписания.



3.4.4. Письменные обращения с просьбами о личном приеме руководством Администрации города Смоленска рассматриваются как письменные обращения. Обратившимся гражданам направляются сообщения о записи на личный прием либо разъясняется порядок записи на прием в зависимости от содержания письменного обращения.

3.4.5. Письменные обращения вместе с поручениями по их рассмотрению возвращаются в приемную по обращениям граждан.

3.4.6. Сотрудник, ответственный за регистрацию:

– вносит в электронную учетную карточку в СЭД фамилии и инициалы должностных лиц, наименование учреждения, организации, структурного подразделения, в адрес которых направляется письменное обращение для исполнения, краткое содержание поручения;

– проверяет подготовленные к отправке исполнителю документы (сверяет фамилию, имя, отчество и адрес заявителя, наличие копий);

– в необходимых случаях вносит поправки и дополнения в данные, ранее введенные в электронную учетную карточку в СЭД;

– в тот же день отправляет исполнителям письменные обращения вместе с поручениями по их рассмотрению.

### 3.5. Рассмотрение письменных обращений

3.5.1. Основанием для рассмотрения письменного обращения, поступившего в Администрацию города Смоленска, лицом, которому дано поручение о его рассмотрении в соответствии с компетенцией, является поступившее, зарегистрированное в установленном порядке письменное обращение. Письменное обращение подлежит обязательному рассмотрению в течение 30 дней со дня регистрации, если не установлен более короткий контрольный срок рассмотрения данного обращения.

3.5.2. Должностное лицо, которому поручено рассмотрение письменного обращения:

– обеспечивает объективное, всестороннее и своевременное рассмотрение письменного обращения;

– в случае необходимости запрашивает, в том числе в электронной форме, необходимые для рассмотрения обращения документы и материалы в других государственных органах, органах местного самоуправления и у иных должностных лиц, за исключением судов, органов дознания и органов предварительного следствия, получает объяснения от гражданина и иных юридических и физических лиц;

– при необходимости комиссионного рассмотрения письменного обращения определяет состав комиссии и ответственного за подготовку материалов по итогам рассмотрения обращения и подготовку ответа гражданину;

– в случае необходимости привлекает к рассмотрению письменного обращения переводчиков и экспертов;

– принимает меры, направленные на восстановление или защиту нарушенных прав, свобод и законных интересов гражданина;

– уведомляет гражданина о направлении его письменного обращения на рассмотрение в другой государственный орган, орган местного самоуправления или иному должностному лицу в соответствии с их компетенцией;

– дает гражданину письменный ответ по существу поставленных в письменном обращении вопросов, за исключением случаев, указанных в ст. 11 Федерального закона от 02.05.2006 № 59-ФЗ «О порядке рассмотрения обращений граждан Российской Федерации».

3.5.3. В случае если в поручении по рассмотрению письменного обращения указано несколько исполнителей, то работу по его исполнению организует и координирует лицо, указанное в поручении первым.

В случае необходимости получения дополнительной информации для подготовки ответа исполнитель, указанный в поручении первым, запрашивает необходимую информацию у соисполнителей, указанных в поручении, и в дальнейшем согласовывает с ними ответ на обращение.

Соисполнители в течение пятнадцати дней со дня поступления поручения, но не позднее семи дней до истечения срока рассмотрения письменного обращения обязаны представить ответственному исполнителю все необходимые материалы для обобщения и подготовки ответа (за исключением документов и материалов, в которых содержатся сведения, составляющие государственную или иную охраняемую федеральным законом тайну, и для которых установлен особый порядок представления).

3.5.4. В случае если письменное обращение, по мнению должностного лица (исполнителя), направлено не по принадлежности, данное обращение в двухдневный срок должно быть возвращено в приемную по обращениям граждан для его переадресации в соответствии с компетенцией.

3.5.5. Рассмотрение письменных обращений, содержащих вопросы защиты прав ребенка, предложения по предотвращению возможных аварий и иных чрезвычайных ситуаций, производится безотлагательно.

3.5.6. Ответ на обращение, поступившее в форме электронного документа, направляется в форме электронного документа по адресу электронной почты, указанному в обращении, или в письменной форме по почтовому адресу, указанному в обращении.

3.5.7. Гражданин вправе получить на свое письменное обращение письменный ответ, а в случае поступления обращения в форме электронного документа — ответ в форме электронного документа по существу поставленных в нем вопросов, за исключением следующих случаев:

— если в обращении не указаны фамилия и почтовый адрес гражданина, по которому должен быть направлен ответ;

— если в обращении содержатся сведения о подготавливаемом, совершаемом или совершенном противоправном деянии, а также о лице, его подготавливающем, совершающем или совершившем (данное обращение подлежит направлению в государственный орган в соответствии с его компетенцией);

— если ответ по существу поставленного в обращении вопроса не может быть дан без разглашения сведений, составляющих государственную или иную охраняемую федеральным законом тайну (гражданину, направившему обращение, сообщается о невозможности дать ответ по существу поставленного в нем вопроса в связи с недопустимостью разглашения указанных сведений);

— если полученное письменное обращение содержит нецензурные либо оскорбительные выражения, угрозы жизни, здоровью и имуществу должностного лица, а также членов его семьи (данное обращение может быть оставлено без ответа по существу поставленных в нем вопросов и гражданину, направившему обращение, сообщается о недопустимости злоупотребления правом);

— если в обращении содержится вопрос, на который ему многократно давались письменные ответы по существу в связи с ранее направляемыми обращениями, и при этом не приводятся новые доводы или обстоятельства (может быть принято решение о бессосновательности очередного обращения и прекращении переписки с гражданином по данному вопросу при условии, что указанное обращение и ранее направляемые обращения поступали в Администрацию города Смоленска или одному и тому же должностному лицу, с уведомлением о данном решении гражданина, направившего обращение);

— если от гражданина поступило заявление о прекращении рассмотрения его обращения.

3.5.8. Письменное обращение, в котором обжалуется судебное решение, в течение семи дней со дня регистрации возвращается гражданину, направившему обращение, с разъяснением порядка обжалования данного судебного решения.

3.5.9. В случае если текст письменного обращения не поддается прочтению, ответ на обращение не дается и оно не подлежит направлению на рассмотрение в государственный орган, орган местного самоуправления или должностному лицу в соответствии с их компетенцией, о чем в течение семи дней со дня регистрации обращения сообщается гражданину, направившему обращение, если его фамилия и почтовый адрес поддаются прочтению.

### 3.6. Постановка письменных обращений на контроль

3.6.1. На контроль ставятся письменные обращения, в которых мотивированно сообщается о грубых нарушениях законных прав и интересов граждан, а также письменные обращения по вопросам, имеющим большое общественное значение.

Постановка письменных обращений на контроль производится с целью выявления принятых мер в случае повторности (многократности) обращений.

3.6.2. В обязательном порядке осуществляется контроль за исполнением поручений Руководителя Администрации Президента Российской Федерации, его заместителей, полномочного представителя Президента Российской Федерации в Центральном федеральном округе, его заместителей и помощников, Губернатора Смоленской области, первого заместителя Губернатора Смоленской области, председателя Смоленской областной Думы, начальника Управления Президента Российской Федерации по работе с обращениями граждан и организаций и его заместителей о рассмотрении обращений.

3.6.3. На особый контроль ставятся поручения Президента Российской Федерации, Председателя Правительства Российской Федерации, председателей палат Федерального Собрания Российской Федерации о рассмотрении обращений.

На особый контроль могут быть поставлены и иные поручения по рассмотрению письменных обращений, направленные для рассмотрения на имя Главы Администрации и в адрес Администрации города Смоленска федеральными органами государственной власти.

3.6.4. Решение о постановке письменного обращения на контроль вправе принять руководитель аппарата.

На письменных обращениях, взятых на контроль или особый контроль, перед направлением их на рассмотрение сотрудник, ответственный за регистрацию, проставляет штамп «Контроль».

3.6.5. В случае если в ответе на обращение указывается, что вопрос, поставленный гражданином, будет решен в течение определенного периода, обращение может быть поставлено на дополнительный контроль, о чем гражданину направляется уведомление с указанием контрольного срока для ответа об окончательном разрешении вопроса.

3.6.6. Контроль за соблюдением сроков рассмотрения письменных обращений, взятых на контроль и особый контроль, осуществляет приемная по обращениям граждан, а также должностные лица, ответственные за рассмотрение обращений данной категории.

### **3.7. Продление срока рассмотрения письменных обращений**

3.7.1. В случае необходимости дополнительной проверки изложенных в письменном обращении сведений, а также при направлении запроса о предоставлении информации, необходимой для рассмотрения письменного обращения, в иной государственный орган органу местного самоуправления или должностному лицу срок рассмотрения обращения может быть продлен, но не более чем на 30 дней.

3.7.2. Для решения вопроса о продлении срока рассмотрения письменного обращения ответственный исполнитель направляет служебную записку с обоснованием необходимости продления срока рассмотрения данного обращения должностному лицу, по поручению которого рассматривается указанное обращение.

3.7.3. После принятия должностным лицом, указанным в пункте 3.7.2 настоящего подраздела, решения о продлении срока рассмотрения письменного обращения ответственный исполнитель направляет гражданину – автору данного обращения уведомление о продлении срока рассмотрения поданного им обращения.

### **3.8. Оформление ответов на письменные обращения**

3.8.1. Ответы на обращения подписываются Главой Администрации, а также иными должностными лицами в пределах их компетенции.

3.8.2. Ответы на поручения Президента Российской Федерации, Председателя Правительства Российской Федерации, председателей палат Федерального Собрания Российской Федерации, парламентские запросы о рассмотрении обращений подписывает Глава Администрации.

Ответы об исполнении поручений Руководителя Администрации Президента Российской Федерации, его заместителей, заместителей Председателя Правительства Российской Федерации, Уполномоченного по правам человека в Российской Федерации, Уполномоченного при Президенте Российской Федерации по правам ребенка, начальника Управления Президента Российской Федерации по работе с обращениями граждан и организаций и его заместителей, руководителей федеральных органов государственной власти о рассмотрении обращений подписывают Глава Администрации или его заместители.

3.8.3. Текст ответа должен излагаться четко, последовательно, кратко, давать исчерпывающие пояснения на все поставленные в обращении вопросы, а также соответствовать поручению по данному обращению. В случае подтверждения фактов, изложенных в жалобе, в ответе следует указывать, какие меры приняты при ее рассмотрении, в том числе к виновным должностным лицам.

3.8.4. В ответе, направляемом в федеральные органы государственной власти, должно быть указано на то, что гражданин проинформирован о результатах рассмотрения его письменного обращения, в отношении коллективных обращений – кому именно из обратившихся граждан направлен ответ.

3.8.5. Подлинники письменных обращений в федеральные органы государственной власти возвращаются только при наличии на них штампа «Подлежит возврату».

3.8.6. Если на письменное обращение дается промежуточный ответ, то в тексте указывается срок окончательного разрешения вопроса.

3.8.7. После рассмотрения письменного обращения и направления ответа гражданину исполнитель передает в приемную по обращениям граждан подлинник соответствующего обращения и материалы, относящиеся к его рассмотрению, на хранение.

3.8.8. При необходимости исполнитель может составить справку о результатах рассмотрения письменного обращения (если при рассмотрении обращения возникли обстоятельства, не отраженные в ответе, но существенные для рассмотрения дела). Справка о результатах рассмотрения письменного

обращения передается в приемную по обращениям граждан и вносится в электронную карточку обращения в СЭД, а ее копия прикладывается исполнителем к материалам по рассмотрению обращения.

3.8.9. Сотрудник, ответственный за регистрацию, вносит ответ в СЭД, в графу «Исполнение» вписывает краткое содержание.

3.8.10. Оформление дел по результатам рассмотрения письменных обращений для архивного хранения осуществляется в соответствии с требованиями Инструкции по делопроизводству.

### **3.9. Предоставление справочной информации о ходе рассмотрения письменных обращений**

3.9.1. Справочную работу по рассмотрению письменных обращений ведет приемная по обращениям граждан.

3.9.2. Справки по вопросам рассмотрения письменных обращений (далее - справки) предоставляются сотрудниками приемной при личном обращении граждан, их представителей или с использованием телефонной связи.

3.9.3. Телефонные звонки от граждан по вопросу получения справок принимаются ежедневно в рабочие дни с 9.00 до 18.00 (в предвыходные и предпраздничные дни с 9.00 до 17.00, перерыв на обед с 13.00 до 13.48).

3.9.4. При получении запроса о ходе рассмотрения письменного обращения по телефону сотрудник приемной:

- называет наименование органа, в который обратился гражданин, свою фамилию, имя, отчество;
- предлагает гражданину представиться;
- выслушивает и уточняет при необходимости суть поставленного вопроса;
- вежливо, корректно и лаконично дает ответ по существу вопроса.

При невозможности в момент обращения гражданина ответить на поставленный им вопрос сотрудник приемной предлагает обратившемуся перезвонить в конкретный день, в определенное время и к назначенному сроку подготавливает справочную информацию.

3.9.5. Во время разговора сотрудник приемной, предоставляющий справки, должен произносить слова четко, избегать параллельных разговоров с окружающими людьми и не прерывать разговор по причине поступления звонка на другой телефонный аппарат.

3.9.6. Приемная по обращениям граждан регулярно подготавливает информационно-аналитические и статистические материалы о рассмотрении обращений и представляет их руководителю аппарата.

### **3.10. Порядок и формы контроля за рассмотрением письменных обращений**

3.10.1. Контроль за полнотой и качеством рассмотрения письменных обращений включает в себя проведение проверок (в том числе с выездом на место), выявление и устранение нарушений прав граждан, рассмотрение, принятие соответствующих решений и подготовку ответов на обращения, содержащие жалобы на решения, действия (бездействие) должностных лиц.

3.10.2. Контроль за соблюдением последовательности действий при рассмотрении обращений и принятием соответствующих решений осуществляется руководством Администрации города Смоленска, должностными лицами.

3.10.3. Контроль за рассмотрением письменных обращений осуществляется путем проведения должностными лицами, ответственными за организацию работы по рассмотрению обращений граждан в структурных подразделениях, проверок соблюдения и исполнения сотрудниками положений настоящей Инструкции, иных нормативных правовых актов.

Периодичность осуществления такого контроля устанавливается руководством Администрации города Смоленска, руководителями структурных подразделений в соответствии с их полномочиями.

3.10.4. Организация и обеспечение централизованного учета и своевременного рассмотрения письменных обращений в органах исполнительной власти осуществляется приемной по обращениям граждан.

Контроль за своевременным, объективным и полным рассмотрением письменных обращений, поступивших в Администрацию города Смоленска, осуществляет руководство Администрации города Смоленска.

#### **4. ОРГАНИЗАЦИЯ ЛИЧНОГО ПРИЕМА ГРАЖДАН В АДМИНИСТРАЦИИ ГОРОДА СМОЛЕНСКА**

4.1. Личный прием граждан осуществляется в специально отведенном помещении – приемной по обращениям граждан.

4.2. У входа в здание, в котором находится приемная по обращениям граждан, на видном месте размещается вывеска, содержащая информацию о режиме работы приемной по обращениям граждан.

4.3. Помещение для проведения личного приема граждан оборудуется:

- противопожарной системой и средствами пожаротушения;
- системой охраны;
- укомплектованной аптечкой для оказания доврачебной помощи.

4.4. Места ожидания личного приема должны быть оборудованы стульями, столами, обеспечены канцелярскими принадлежностями для написания письменных обращений, информационными стендами.

4.5. Личный прием граждан проводят Глава Администрации, его заместители, руководители структурных подразделений и уполномоченные на то лица (далее – лицо, ведущее личный прием).

4.6. Организацию личного приема граждан в Администрации города Смоленска осуществляет приемная по обращениям граждан.

4.7. Личный прием граждан осуществляется в соответствии с распорядком личного приема граждан по предварительной записи не позднее чем за два дня до приема (далее – распорядок приема).

4.8. Замена должностных лиц, ведущих личный прием, заявленных в распорядке приема, а также изменение сроков проведения личного приема производятся по согласованию с руководителем аппарата.

4.9. Распорядок приема размещается на официальном Интернет-сайте Администрации города Смоленска, на информационных стендах в вестибюле главного входа в Администрацию города Смоленска и в месте ожидания приемной по обращениям граждан.

4.10. Запись на личный прием к лицам, ведущим личный прием, производится сотрудниками приемной с предпоследнего рабочего дня месяца, предшествующего месяцу проведения личного приёма, ежедневно в рабочие дни с 9.00 до 18.00 (в предвыходные и предпраздничные дни – с 9.00 до 17.00, перерыв на обед с 13.00 до 13.48).

4.11. Не менее чем за один рабочий день до даты проведения личного приема гражданами, ведущими личный прием, сотрудник приемной, ответственный за организацию личного приема граждан, составляет обобщенные списки граждан, записавшихся на личный прием.

Список граждан, записавшихся на личный прием, передается лицу, ведущему личный прием, не позднее 13.00 дня, предшествующего дню личного приема.

4.12. Личный прием граждан осуществляется в порядке очередности, установленном должностным лицом, ведущим личный прием, с учетом права граждан на первоочередность, установленную законодательством Российской Федерации.

4.13. В ходе личного приема граждан сотрудник приемной, ответственный за организацию личного приема граждан, вносит содержание устного обращения в журнал приема граждан.

4.14. Во время личного приема граждан лицом, ведущим личный прием, каждый гражданин имеет возможность изложить свое обращение в устной либо письменной форме по существу поднимаемых им вопросов.

В случае если изложенные в устном обращении факты и обстоятельства являются очевидными и не требуют дополнительной проверки, ответ на такое обращение с согласия гражданина может быть дан устно в ходе личного приема, о чем делается соответствующая запись в журнале личного приема. В остальных случаях гражданину дается письменный ответ по существу поставленных в обращении вопросов.

4.15. Письменные обращения, принятые в ходе личного приема, а также устные обращения, по которым лицом, ведущим личный прием, даны поручения, подлежат регистрации и рассмотрению в соответствии с настоящей Инструкцией. В электронную учетную карточку СЭД личного приема вносится запись о принятии письменного обращения и о поручении по устному обращению.

4.16. Личный прием иностранных граждан, не владеющих русским языком, производится с участием сотрудников отдела международных, межрегиональных связей и туризма Администрации города Смоленска.

4.17. В случае если в обращении поставлены вопросы, решение которых не входит в компетенцию Администрации города Смоленска, гражданину дается разъяснение, куда и в каком порядке он может обратиться для рассмотрения данного обращения по существу.

4.18. По окончании личного приема граждан лицо, ведущее личный прием, доводит до сведения гражданина решение, принятое по его обращению.

4.19. Контроль за рассмотрением обращений, поступивших на личном приеме граждан, и исполнением поручений, данных во время личного приема граждан, возлагается на лицо, ведущее личный прием.

4.20. После завершения личного приема граждан сотрудник приемной направляет письменные обращения, поступившие на личном приеме, и поручения по устным обращениям, данные лицом, ведущим прием, исполнителям для рассмотрения.



## СОДЕРЖАНИЕ

### Решения 24-й сессии Смоленского городского Совета IV созыва от 27.05.2011:

№ 340 «Об исполнении бюджета города Смоленска за 2010 год» .....	1
№ 341 «О внесении изменений в бюджет города Смоленска на 2011 год» .....	115
№ 344 «О внесении изменений в решение 21-й сессии Смоленского городского Совета IV созыва от 25.02.2011 № 276 «О ликвидации органа Администрации города Смоленска в сфере здравоохранения – управления здравоохранения Администрации города Смоленска» и утвержденный им состав ликвидационной комиссии» .....	181
№ 345 «О признании утратившими силу решений Смоленского городского Совета от 23.10.2009 № 1264, от 28.09.2010 № 166» .....	182
№ 347 «Об условиях приватизации канализационно-насосной станции по улице Марии Октябрьской, 12 в городе Смоленске с земельным участком» .....	183
№ 350 «Об условиях приватизации нежилого помещения по улице Крупской в доме № 34а в городе Смоленске» .....	183
№ 351 «Об условиях приватизации нежилого помещения по улице Попова в доме № 58 в городе Смоленске» .....	184
№ 352 «О внесении изменений в Положение об органе Администрации города Смоленска в сфере архитектуры и градостроительства – управлении архитектуры и градостроительства Администрации города Смоленска, утвержденное решением 53-й сессии Смоленского городского Совета III созыва от 25.01.2008 № 767» .....	185
№ 357 «О внесении изменения в пункт 7 Положения о премии имени Ю.А. Гагарина для учащихся муниципальных образовательных учреждений города Смоленска, утвержденного решением 79-й сессии Смоленского городского Совета III созыва от 23.10.2009 № 1275» .....	186
Официально .....	186

### Постановления Администрации города Смоленска:

18.05.2011 № 863-адм «Об утверждении Порядка согласования списания имущества, закрепленного на праве хозяйственного ведения или оперативного управления за муниципальными предприятиями и учреждениями» .....	188
19.05.2011 № 865-адм «О признании утратившим силу постановления Администрации города Смоленска от 29.01.2010 № 147-адм» .....	192
23.05.2011 № 870-адм «О признании утратившим силу постановления Администрации города Смоленска от 27.01.2010 № 97-адм «Об утверждении Административного регламента Администрации города Смоленска по предоставлению муниципальной услуги «Регистрация и выдача «Книги отзывов и предложений» для предприятий потребительского рынка города Смоленска» .....	193
23.05.2011 № 872-адм «О внесении изменений в ведомственную целевую программу «Развитие системы образования города Смоленска» на 2011–2013 годы, утвержденную постановлением Администрации города Смоленска от 02.08.2010 № 1390-адм» .....	194
23.05.2011 № 873-адм «О внесении изменения в перечень муниципальных казенных учреждений города Смоленска, создаваемых путем изменения типа муниципальных бюджетных учреждений города Смоленска, утвержденный постановлением Администрации города Смоленска от 11.11.2010 № 422-адм «О создании казенных учреждений путем изменения типа бюджетных учреждений» .....	220



<b>23.05.2011 № 895-адм</b> «Об утверждении Административного регламента Администрации города Смоленска по предоставлению муниципальной услуги «Заключение договоров аренды нежилых помещений, находящихся в муниципальной собственности» . . . . .	221
<b>27.05.2011 № 933-адм</b> «Об условиях приватизации арендуемого нежилого помещения в доме № 15 по улице Кирова в городе Смоленске» . . . . .	231
<b>30.05.2011 № 952-адм</b> «Об условиях приватизации арендуемого нежилого помещения в доме № 1 по улице Кутузова в городе Смоленске» . . . . .	232
<b>03.06.2011 № 969-адм</b> «О внесении изменений в долгосрочную целевую программу «Дети города Смоленска» на 2011–2013 годы, утвержденную постановлением Администрации города Смоленска от 02.08.2010 № 1391-адм» . . . . .	233
<b>03.06.2011 № 970-адм</b> «Об условиях приватизации арендуемого нежилого помещения в доме № 2 по улице Дзержинского в городе Смоленске» . . . . .	247
<b>06.06.2011 № 973-адм</b> «О признании утратившим силу постановления Администрации города Смоленска от 29.01.2010 № 153-адм «Об утверждении Административного регламента Администрации города Смоленска по предоставлению муниципальной услуги «Выделение мест под временные металлические гаражи жителям районов города» . . . . .	248
<b>06.06.2011 № 992-адм</b> «Об утверждении Административного регламента Администрации города Смоленска по предоставлению муниципальной услуги «Предоставление выписки из Реестра муниципальных услуг города Смоленска» . . . . .	249
<b>06.06.2011 № 993-адм</b> «Об утверждении Административного регламента Администрации города Смоленска по предоставлению муниципальной услуги «Регистрация Устава территориального общественного самоуправления» . . . . .	257
<b>06.06.2011 № 994-адм</b> «Об утверждении Административного регламента Администрации города Смоленска по предоставлению муниципальной услуги «Предоставление выписки из Реестра зарегистрированных Уставов территориального общественного самоуправления в городе Смоленске» . . . . .	266
<b>08.06.2011 № 1010-адм</b> «Об утверждении Административного регламента Администрации города Смоленска по предоставлению муниципальной услуги «Согласование границ территории, на которой осуществляется территориальное общественное самоуправление» . . . . .	274
<b>10.06.2011 № 1027-адм</b> «Об утверждении Административного регламента Администрации города Смоленска по предоставлению муниципальной услуги «Выдача копий правовых актов Администрации города Смоленска» . . . . .	283
<b>10.06.2011 № 1033-адм</b> «Об утверждении Положения о предоставлении субъектам малого и среднего предпринимательства финансовой поддержки в виде субсидий на компенсацию части затрат по участию в выставочно-ярмарочной деятельности» . . . . .	292
<b>14.06.2011 № 1037-адм</b> «Об утверждении Административного регламента Администрации города Смоленска по предоставлению муниципальной услуги «Предоставление информации об организации общедоступного и бесплатного дошкольного, начального общего, основного общего, среднего (полного) общего образования, а также дополнительного образования в общеобразовательных учреждениях, расположенных на территории города Смоленска» . . . . .	302

### **Распоряжения Администрации города Смоленска:**

<b>23.05.2011 № 587-р/адм</b> «Об утверждении Инструкции о порядке рассмотрения обращений граждан в Администрации города Смоленск» . . . . .	312
<b>Список полезных телефонов и адресов организаций</b> . . . . .	325



## Список полезных телефонов и адресов организаций

### Органы власти Смоленской области

**Губернатор, Администрация Смоленской области:**

пл. Ленина, дом 1, Смоленск, 214008; тел.: 38-61-28, 38-62-94

**Смоленская областная Дума:**

пл. Ленина, дом 1, Смоленск, 214008; тел.: 38-67-00

### Органы местного самоуправления города Смоленска

**Глава города Смоленска:**

ул. Октябрьской революции, дом 1/2, 214000; тел.: 38-11-81, 35-61-15

**Смоленский городской Совет:**

ул. Октябрьской революции, дом 1/2, 214000

Справки о ходе рассмотрения письменных обращений – 35-61-15

**Администрация города Смоленска:**

ул. Октябрьской революции, дом 1/2, 214000; тел.: 38-65-16, 38-69-64

**Администрация Заднепровского района:**

ул. 12 Лет Октября, дом 11, Смоленск, 214012; тел.: 27-08-65, 27-11-83

**Администрация Ленинского района:**

ул. Карла Маркса, дом 14, Смоленск, 214000; тел.: 38-32-62, 38-52-31

**Администрация Промышленного района:**

пр-д Маршала Конева, дом 28е, Смоленск, 214019; тел.: 55-61-23, 55-61-94

### Аварийно-диспетчерские службы предприятий ЖКХ

**Дежурный диспетчер при Администрации города Смоленска – 32-86-12**

**ОАО «Жилищник» – 35-17-94**

**СМУП «Горводоканал» – 38-18-50**

**МУП «Смоленсктеплосеть» – 38-20-47**

**«Смоленские городские электрические сети» – 31-00-60**

**ОАО «Смоленскоблгаз» – филиал по г. Смоленску – 04, 55-58-53**

**ООО «Смоленскифт» – 59-98-85**

### Органы прокуратуры

*осуществляют в том числе надзор за исполнением законов, соблюдением прав и свобод человека и гражданина федеральными органами исполнительной власти, представительными (законодательными) и исполнительными органами субъектов Российской Федерации, органами местного самоуправления, органами контроля, их должностными лицами, органами управления и руководителями коммерческих и некоммерческих организаций.*

**Прокуратура Заднепровского района:** ул. Дохтурова, дом 3, Смоленск, 214000; тел.: 65-69-29

**Прокуратура Ленинского района:** ул. Багратиона, дом 3, Смоленск, 214004; тел.: 35-31-74

**Прокуратура Промышленного района:** ул. Урицкого, дом 15, Смоленск, 214018; тел.: 52-33-18

### Госжилинспекция

*Главное управление «Государственная жилищная инспекция Смоленской области» (Госжилинспекция) – орган исполнительной власти Смоленской области, осуществляющий функции государственного контроля за использованием и сохранностью жилищного фонда независимо от его формы собственности, а также соответствием жилых помещений и коммунальных услуг установленным требованиям.*

**Государственная жилищная инспекция Смоленской области**

Чуриловский пер., дом 19, Смоленск, 214000; тел.: 38-10-41

### Органы по защите прав потребителей

**Управление Роспотребнадзора по Смоленской области:**

ул. Тенишевой, дом 26, Смоленск, 214018; тел.: 38-25-10 (секретарь),

тел.: 31-08-35 (отдел по защите прав потребителей)

**Управление по потребительскому рынку и развитию предпринимательства**

**Администрации города Смоленска:**

ул. Дзержинского, дом 8, Смоленск, 214000; тел.: 38-25-49

(отдел по защите прав потребителей расположен в отдельном помещении

по адресу: ул. Октябрьской революции, дом 1-А, каб. 1, тел.: 38-16-76)

**Региональная Смоленская общественная организация**

**«Общество защиты прав потребителей «Фемида»:**

ул. Ленина, дом 13а, офис 85, Смоленск, 214000; тел.: 38-04-29

Официальное издание Смоленского городского Совета – «Смоленские городские известия» – **поступает** в Российскую книжную палату, в Российскую государственную библиотеку (г. Москва), в Российскую национальную библиотеку (г. Санкт-Петербург), Губернатору Смоленской области, Администрации области, депутатам Смоленской областной Думы, Главе города Смоленска, структурным подразделениям Администрации города и в иные официальные органы и заинтересованным лицам.

«Смоленские городские известия» можно **бесплатно получить** в Смоленском городском Совете (ул. Октябрьской революции, дом 1/2).

**Ознакомиться** с изданием можно в Смоленской областной универсальной библиотеке им. А.Т. Твардовского (ул. Большая Советская, 25/19, тел. 38-34-95) – отдел краеведения (каб. 25), читальный зал периодики (каб. 31), Центр правовой информации (каб. 33); в Центральной городской библиотеке им. Н.С. Клестова-Ангарского (пр. Строителей, 24) и во всех библиотеках Централизованной библиотечной системы города (тел. 55-70-83).

Электронная версия «Смоленских городских известий» **доступна** на сайте: [www.smolsovet.ru](http://www.smolsovet.ru)

Нормативные правовые акты Смоленского городского Совета, опубликованные в «Смоленских городских известиях», **размещаются** в электронных справочных правовых системах «Гарант», «Консультант-Плюс», «Кодекс» и др.