



СМОЛЕНСКИЕ ГОРОДСКИЕ ИЗВЕСТИЯ

№ 10⁽⁶⁹⁾

16 ДЕКАБРЯ 2011 г.

Официальное издание
Смоленского городского Совета,
Главы города Смоленска, Администрации города Смоленска

Выходит в свет с марта 2006 года

Учредитель —
Смоленский городской Совет

Адрес редакции:

ул. Октябрьской револю-
ции, дом 1/2, Смоленск,
214000.

Телефоны:

(4812) 38-39-53, 35-61-15.

Факс: (4812) 35-61-15.

Издание зарегистрировано
Управлением
Росохранкультуры в ЦФО.
Рег. № ПИ № ФС1-80135С
от 31.01.2006.

*Распространяется
бесплатно.*

Редакционная коллегия:

Виноградов В.Н.,
Жамойдо С.В.,
Левант Д.Я.
(председатель редколлегии),
Михайлов Ю.Л.,
Роцевенкова Н.С.
Хрупало Н.И.

Заказ № 8535/1.

Тираж 100 экз.

Подписано в печать 15.12.11 г.

в 10.00, по графику в 10.00.

Отпечатано

в ООО «Принт-Экспресс».

г. Смоленск,

пр-т Гагарина, 21.

Тел.: (4812) 32-80-70,

68-34-70, 62-88-85,

32-71-54

РЕШЕНИЕ

30-й сессии Смоленского городского Совета
IV созыва от 25.11.2011 № 506

О внесении изменений
в бюджет города Смоленска на 2011 год

Руководствуясь статьей 33 Бюджетного кодекса Российской Федерации, Уставом города Смоленска, Смоленский городской Совет

РЕШИЛ:

1. Внести следующие изменения в решение 19-й сессии Смоленского городского Совета IV созыва от 18.01.2011 № 245 «О бюджете города Смоленска на 2011 год» и приложения № 1, 5–9 к нему:

1.1. Пункт 1 изложить в следующей редакции:

«1. Утвердить бюджет города Смоленска на 2011 год по расходам в сумме 7185845,088 тыс. рублей и по доходам в сумме 5069454,217 тыс. рублей, в том числе объем безвозмездных поступлений (межбюджетных трансфертов, получаемых из областного бюджета) в сумме 1392751,085 тыс. рублей».

1.2. В пункте 11 цифры «3806405,339» заменить цифрами «3765213,821».

1.3. В пункте 12 цифры «115779,100» заменить цифрами «112793,872».

1.4. В пункте 15 цифры «1222,700» заменить цифрами «1022,700».

1.5. В пункте 21 цифры «66557,374», «140135,365» и «175189,900» заменить цифрами «67037,374», «142334,070» и «184689,900» соответственно.

- 1.6. Приложения № 1, 5–9 изложить в следующей редакции согласно приложениям № 1–6.
2. Разместить настоящее решение на официальном сайте Смоленского городского Совета.
3. Настоящее решение вступает в силу со дня его официального опубликования.

Глава города Смоленска

А.Н. Данилюк

Приложение № 1
к решению 30-й сессии
Смоленского городского Совета IV созыва
от 25.11.2011 № 506

ИСТОЧНИКИ финансирования дефицита бюджета города Смоленска на 2011 год

Приложение № 1

(тыс. рублей)

Код администратора	Код бюджетной классификации Российской Федерации	Наименование групп, подгрупп, статей, подстатей, элементов, программ (подпрограмм), кодов экономической классификации источников внутреннего финансирования дефицитов бюджетов	Сумма
901	01 00 00 00 00 0000 000	ИСТОЧНИКИ ВНУТРЕННЕГО ФИНАНСИРОВАНИЯ ДЕФИЦИТОВ БЮДЖЕТОВ	2 116 390,871
901	01 02 00 00 00 0000 000	Кредиты кредитных организаций в валюте Российской Федерации	338 698,500
901	01 02 00 00 00 0000 700	Получение кредитов от кредитных организаций в валюте Российской Федерации	830 000,000
901	01 02 00 00 04 0000 710	Получение кредитов от кредитных организаций бюджетами городских округов в валюте Российской Федерации	830 000,000
901	01 02 00 00 00 0000 800	Погашение кредитов, предоставленных кредитными организациями в валюте Российской Федерации	491 301,500
901	01 02 00 00 04 0000 810	Погашение кредитов, полученных в валюте Российской Федерации от кредитных организаций бюджетами городских округов	491 301,500
901	01 03 00 00 00 0000 000	Бюджетные кредиты от других бюджетов бюджетной системы Российской Федерации	1 375 917,052
901	01 03 00 00 00 0000 700	Получение бюджетных кредитов от других бюджетов бюджетной системы Российской Федерации в валюте Российской Федерации	1 377 167,052
901	01 03 00 00 04 0000 710	Получение бюджетных кредитов от других бюджетов бюджетной системы Российской Федерации бюджетами городских округов в валюте Российской Федерации	1 377 167,052
901	01 03 00 00 00 0000 800	Погашение бюджетных кредитов, полученных от других бюджетов бюджетной системы Российской Федерации в валюте Российской Федерации	1 250,000
901	01 03 00 00 04 0000 810	Погашение бюджетом городских округов кредитов от других бюджетов бюджетной системы Российской Федерации в валюте Российской Федерации	1 250,000

Продолжение приложения 1

Код администратора	Код бюджетной классификации Российской Федерации	Наименование групп, подгрупп, статей, подстатей, элементов, программ (подпрограмм), кодов экономической классификации источников внутреннего финансирования дефицитов бюджетов	Сумма
901	01 05 00 00 00 0000 000	Изменение остатков средств на счетах по учету средств бюджета	395 214 ,319
000	01 05 00 00 00 0000 500	Увеличение остатков средств бюджетов	-7 464 788,569
000	01 05 02 00 00 0000 500	Увеличение прочих остатков средств бюджетов	-7 464 788,569
901	01 05 02 01 00 0000 510	Увеличение прочих остатков денежных средств бюджетов	-7 464 788,569
901	01 05 02 01 04 0000 510	Увеличение прочих остатков денежных средств бюджетов городских округов	-7 464 788,569
901	01 05 00 00 00 0000 600	Уменьшение остатков средств бюджетов	7 860 002,888
901	01 05 02 00 00 0000 600	Уменьшение прочих остатков средств бюджетов	7 860 002,888
901	01 05 02 01 00 0000 610	Уменьшение прочих остатков денежных средств бюджетов	7 860 002,888
901	01 05 02 01 04 0000 610	Уменьшение прочих остатков денежных средств бюджетов городских округов	7 860 002,888
	01 06 00 00 00 0000 000	Иные источники внутреннего финансирования дефицитов бюджетов	6 561,000
902	01 06 01 00 00 0000 000	Акции и иные формы участия в капитале, находящиеся в государственной и муниципальной собственности	1 301,000
902	01 06 01 00 00 0000 630	Средства от продажи акций и иных форм участия в капитале, находящихся в государственной и муниципальной собственности	1 301,000
902	01 06 01 00 04 0000 630	Средства от продажи акций и иных форм участия в капитале, находящихся в муниципальной собственности	1 301,000
901	01 06 04 00 00 0000 000	Исполнение государственных и муниципальных гарантий в валюте Российской Федерации	181 606,300
901	01 06 04 00 00 0000 800	Исполнение государственных и муниципальных гарантий в валюте Российской Федерации в случае, если исполнение гарантом государственных и муниципальных гарантий ведет к возникновению права регрессного требования гаранта к принципалу, либо обусловлено уступкой гаранту прав требования бенефициара к принципалу	181 606,300
901	01 06 04 00 04 0000 810	Исполнение муниципальных гарантий в валюте Российской Федерации в случае, если исполнение гарантом муниципальных гарантий ведет к возникновению права регрессного требования гаранта к принципалу, либо обусловлено уступкой гаранту прав требования бенефициара к принципалу	181 606,300
901	01 06 05 00 00 0000 000	Бюджетные кредиты, предоставленные внутри страны в валюте Российской Федерации	186 866,300
901	01 06 05 00 00 0000 600	Возврат бюджетных кредитов, предоставленных внутри страны в валюте Российской Федерации	186 866,300

Продолжение приложения 1

Код администратора	Код бюджетной классификации Российской Федерации	Наименование групп, подгрупп, статей, подстатей, элементов, программ (подпрограмм), кодов экономической классификации источников внутреннего финансирования дефицитов бюджетов	Сумма
901	01 06 05 01 04 0000 640	Возврат бюджетных кредитов, предоставленных юридическим лицам из бюджетов городских округов в валюте Российской Федерации в связи с исполнением муниципальных гарантий	181 606,300
901	01 06 05 01 04 0000 640	Возврат бюджетных кредитов, предоставленных прочим юридическим лицам из бюджетов городских округов в валюте Российской Федерации	5 260,000

Приложение № 2
к решению 30-й сессии
Смоленского городского
Совета IV созыва
от 25.11.2011 № 506

Прогнозируемые доходы бюджета города Смоленска, за исключением безвозмездных поступлений на 2011 год

Приложение № 5

(тыс. рублей)

Код бюджетной классификации	Наименование кода дохода бюджета	Сумма доходов
1	2	3
1 00 00000 00 0000 000	НАЛОГОВЫЕ И НЕНАЛОГОВЫЕ ДОХОДЫ	3 676 703,132
1 01 00000 00 0000 000	НАЛОГИ НА ПРИБЫЛЬ, ДОХОДЫ	1 897 550,000
1 01 02000 01 0000 110	Налог на доходы физических лиц	1 897 550,000
1 01 02010 01 1000 110	Налог на доходы физических лиц с доходов, полученных физическими лицами, являющимися налоговыми резидентами Российской Федерации в виде дивидендов от долевого участия в деятельности организаций	27 600,000
1 01 02011 01 1000 110	Налог на доходы физических лиц с доходов, полученных физическими лицами, не являющимися налоговыми резидентами Российской Федерации в виде дивидендов от долевого участия в деятельности организаций	1 700,000
1 01 02020 01 1000 110	Налог на доходы физических лиц с доходов, облагаемых по налоговой ставке, установленной пунктом 1 статьи 224 Налогового кодекса Российской Федерации	1 834 420,000
1 01 02021 01 1000 110	Налог на доходы физических лиц с доходов, облагаемых по налоговой ставке, установленной пунктом 1 статьи 224 Налогового кодекса Российской Федерации, за исключением доходов, полученных физическими лицами, зарегистрированными в качестве индивидуальных предпринимателей, частных нотариусов и других лиц, занимающихся частной практикой	1 813 420,000

Продолжение приложения 2

1	2	3
1 01 02022 01 1000 110	Налог на доходы физических лиц с доходов, облагаемых по налоговой ставке, установленной пунктом 1 статьи 224 Налогового кодекса Российской Федерации, и полученных физическими лицами, зарегистрированными в качестве индивидуальных предпринимателей, частных нотариусов и других лиц, занимающихся частной практикой	21 000,000
1 01 02030 01 1000 110	Налог на доходы физических лиц с доходов, полученных физическими лицами, не являющимися налоговыми резидентами Российской Федерации	18 000,000
1 01 02040 01 1000 110	Налог на доходы физических лиц с доходов, полученных в виде выигрышей и призов в проводимых конкурсах, играх и других мероприятиях в целях рекламы товаров, работ и услуг, процентных доходов по вкладам в банках, в виде материальной выгоды от экономии на процентах при получении заемных (кредитных) средств	15 000,000
1 01 02050 01 1000 110	Налог на доходы физических лиц с доходов, полученных в виде процентов по облигациям с ипотечным покрытием, эмитированным до 1 января 2007 года, а также с доходов учредителей доверительного управления ипотечным покрытием, полученных на основании приобретения ипотечных сертификатов участия, выданных управляющим ипотечным покрытием до 1 января 2007 года	30,000
1 01 02060 01 1000 110	Налог на доходы физических лиц с доходов, полученных физическими лицами, не являющимися налоговыми резидентами Российской Федерации, в отношении которых применяются налоговые ставки, установленные в Соглашениях об избежании двойного налогообложения	800,000
1 05 00000 00 0000 000	НАЛОГИ НА СОВОКУПНЫЙ ДОХОД	381 792,000
1 05 02000 00 0000 110	Единый налог на вмененный доход для отдельных видов деятельности	381 400,000
1 05 02010 02 1000 110	Единый налог на вмененный доход для отдельных видов деятельности	300 400,000
1 05 02020 02 1000 110	Единый налог на вмененный доход для отдельных видов деятельности (за налоговые периоды, истекшие до 1 января 2011 года)	81 000,000
1 05 03000 00 0000 110	Единый сельскохозяйственный налог	392,000
1 05 03010 01 1000 110	Единый сельскохозяйственный налог	235,200
1 05 03020 01 1000 110	Единый сельскохозяйственный налог (за налоговые периоды, истекшие до 1 января 2011 года)	156,800
1 06 00000 00 0000 000	НАЛОГИ НА ИМУЩЕСТВО	365 359,178
1 06 01000 00 0000 110	Налог на имущество физических лиц	8 000,000
1 06 01020 04 1000 110	Налог на имущество физических лиц, взимаемый по ставкам, применяемым к объектам налогообложения, расположенным в границах городских округов	8 000,000
1 06 05000 02 1000 110	Налог на игорный бизнес	1 000,000
1 06 06000 00 0000 110	Земельный налог	356 359,178
1 06 06010 00 0000 110	Земельный налог, взимаемый по ставкам, установленным в соответствии с подпунктом 1 пункта 1 статьи 394 Налогового кодекса Российской Федерации	21 228,520

Продолжение приложения 2

1	2	3
1 06 06012 04 1000 110	Земельный налог, взимаемый по ставкам, установленным в соответствии с подпунктом 1 пункта 1 статьи 394 Налогового кодекса Российской Федерации и применяемым к объектам налогообложения, расположенным в границах городских округов	21 228,520
1 06 06020 00 0000 110	Земельный налог, взимаемый по ставкам, установленным в соответствии с подпунктом 2 пункта 1 статьи 394 Налогового кодекса Российской Федерации	335 130,658
1 06 06022 04 1000 110	Земельный налог, взимаемый по ставкам, установленным в соответствии с подпунктом 2 пункта 1 статьи 394 Налогового кодекса Российской Федерации и применяемым к объектам налогообложения, расположенным в границах городских округов	335 130,658
1 07 00000 00 0000 000	НАЛОГИ, СБОРЫ И РЕГУЛЯРНЫЕ ПЛАТЕЖИ ЗА ПОЛЬЗОВАНИЕ ПРИРОДНЫМИ РЕСУРСАМИ	600,000
1 07 01000 01 0000 110	Налог на добычу полезных ископаемых	600,000
1 07 01020 01 1000 110	Налог на добычу общераспространенных полезных ископаемых	600,000
1 08 00000 00 0000 000	ГОСУДАРСТВЕННАЯ ПОШЛИНА	130 578,000
1 08 03000 01 0000 110	Государственная пошлина по делам, рассматриваемым в судах общей юрисдикции, мировыми судьями	30 693,000
1 08 03010 01 1000 110	Государственная пошлина по делам, рассматриваемым в судах общей юрисдикции, мировыми судьями (за исключением Верховного Суда Российской Федерации)	30 693,000
1 08 07000 01 0000 110	Государственная пошлина за государственную регистрацию, а также за совершение прочих юридически значимых действий	99 885,000
1 08 07140 01 1000 110	Государственная пошлина за государственную регистрацию транспортных средств и иные юридически значимые действия, связанные с изменениями и выдачей документов на транспортные средства, выдачей регистрационных знаков	99 555,000
1 08 07150 01 1000 110	Государственная пошлина за выдачу разрешения на установку рекламной конструкции	330,000
1 09 00000 00 0000 000	ЗАДОЛЖЕННОСТЬ И ПЕРЕРАСЧЕТЫ ПО ОТМЕНЕННЫМ НАЛОГАМ, СБОРАМ И ИНЫМ ОБЯЗАТЕЛЬНЫМ ПЛАТЕЖАМ	3 968,159
1 09 04000 00 0000 110	Налоги на имущество	3 533,159
1 09 04050 00 0000 110	Земельный налог (по обязательствам, возникшим до 1 января 2006 года)	3 533,159
1 09 04050 04 1000 110	Земельный налог (по обязательствам, возникшим до 1 января 2006 года), мобилизуемый на территориях городских округов	3 533,159
1 09 06000 02 0000 110	Прочие налоги и сборы (по отмененным налогам и сборам субъектов Российской Федерации)	200,000
1 09 06010 02 2000 110	Налог с продаж	200,000
1 09 07000 00 0000 110	Прочие налоги и сборы (по отмененным местным налогам и сборам)	235,000
1 09 07030 00 0000 110	Целевые сборы с граждан и предприятий, учреждений, организаций на содержание милиции, на благоустройство территорий, на нужды образования и другие цели	1,500

Продолжение приложения 2

1	2	3
1 09 07030 04 2000 110	Целевые сборы с граждан и предприятий, учреждений, организаций на содержание милиции, на благоустройство территорий, на нужды образования и другие цели, мобилизуемые на территориях городских округов	1,500
1 09 07050 00 0000 110	Прочие местные налоги и сборы	233,500
1 09 07050 04 2000 110	Прочие местные налоги и сборы, мобилизуемые на территориях городских округов (пени, проценты)	233,500
1 11 00000 00 0000 000	ДОХОДЫ ОТ ИСПОЛЬЗОВАНИЯ ИМУЩЕСТВА, НАХОДЯЩЕГОСЯ В ГОСУДАРСТВЕННОЙ И МУНИЦИПАЛЬНОЙ СОБСТВЕННОСТИ	426 934,009
1 11 01000 00 0000 120	Доходы в виде прибыли, приходящейся на доли в уставных (складочных) капиталах хозяйственных товариществ и обществ, или дивидендов по акциям, принадлежащим Российской Федерации, субъектам Российской Федерации или муниципальным образованиям	120,000
1 11 01040 04 0000 120	Доходы в виде прибыли, приходящейся на доли в уставных (складочных) капиталах хозяйственных товариществ и обществ, или дивидендов по акциям, принадлежащим городским округам	120,000
1 11 05000 00 0000 120	Доходы, получаемые в виде арендной либо иной платы за передачу в возмездное пользование государственного и муниципального имущества (за исключением имущества бюджетных и автономных учреждений, а также имущества государственных и муниципальных унитарных предприятий, в том числе казенных)	410 043,683
1 11 05010 00 0000 120	Доходы, получаемые в виде арендной платы за земельные участки, государственная собственность на которые не разграничена, а также средства от продажи права на заключение договоров аренды указанных земельных участков	270 800,000
1 11 05010 04 0100 120	Доходы, получаемые в виде арендной платы за земельные участки, государственная собственность на которые не разграничена и которые расположены в границах городских округов, а также средства от продажи права на заключение договоров аренды указанных земельных участков	270 800,000
1 11 05020 00 0000 120	Доходы, получаемые в виде арендной платы за земли после разграничения государственной собственности на землю, а также средства от продажи права на заключение договоров аренды указанных земельных участков (за исключением земельных участков бюджетных и автономных учреждений)	41 623,715
1 11 05024 04 0000 120	Доходы, получаемые в виде арендной платы, а также средства от продажи права на заключение договоров аренды за земли, находящиеся в собственности городских округов (за исключением земельных участков муниципальных бюджетных и автономных учреждений)	41 623,715
1 11 05024 04 0100 120	Доходы, получаемые в виде арендной платы, а также средства от продажи права на заключение договоров аренды за земли, находящиеся в собственности городских округов (за исключением земельных участков муниципальных бюджетных и автономных учреждений) (сумма платежей)	41 623,715

Продолжение приложения 2

1	2	3
1 11 05030 00 0000 120	Доходы от сдачи в аренду имущества, находящегося в оперативном управлении органов государственной власти, органов местного самоуправления, государственных внебюджетных фондов и созданных ими учреждений (за исключением имущества бюджетных и автономных учреждений)	97 619,968
1 11 05034 04 0000 120	Доходы от сдачи в аренду имущества, находящегося в оперативном управлении органов управления городских округов и созданных ими учреждений (за исключением имущества муниципальных бюджетных и автономных учреждений)	97 619,968
<i>1 11 05034 04 0100 120</i>	<i>Доходы от сдачи в аренду имущества, находящегося в оперативном управлении органов управления городских округов и созданных ими учреждений (за исключением имущества муниципальных бюджетных и автономных учреждений) (сумма платежа)</i>	<i>89 019,968</i>
<i>1 11 05034 04 0001 120</i>	<i>Доходы от предоставления муниципального жилого фонда по договорам найма</i>	<i>8 600,000</i>
1 11 07000 00 0000 120	Платежи от государственных и муниципальных унитарных предприятий	16 770,326
1 11 07010 00 0000 120	Доходы от перечисления части прибыли государственных и муниципальных унитарных предприятий, остающейся после уплаты налогов и обязательных платежей	16 770,326
<i>1 11 07014 04 0100 120</i>	<i>Доходы от перечисления части прибыли, остающейся после уплаты налогов и иных обязательных платежей муниципальных унитарных предприятий, созданных городскими округами (сумма платежа)</i>	<i>16 770,326</i>
1 12 00000 00 0000 000	ПЛАТЕЖИ ПРИ ПОЛЬЗОВАНИИ ПРИРОДНЫМИ РЕСУРСАМИ	19 867,700
1 12 01000 01 0000 120	Плата за негативное воздействие на окружающую среду	19 867,700
1 13 00000 00 0000 000	ДОХОДЫ ОТ ОКАЗАНИЯ ПЛАТНЫХ УСЛУГ И КОМПЕНСАЦИИ ЗАТРАТ ГОСУДАРСТВА	52 247,797
1 13 03000 00 0000 130	Прочие доходы от оказания платных услуг и компенсации затрат государства	52 247,797
1 13 03040 04 0000 130	Прочие доходы от оказания платных услуг получателями средств бюджетов городских округов и компенсации затрат бюджетов городских округов	52 247,797
1 14 00000 00 0000 000	ДОХОДЫ ОТ ПРОДАЖИ МАТЕРИАЛЬНЫХ И НЕМАТЕРИАЛЬНЫХ АКТИВОВ	314 007,100
1 14 01000 00 0000 410	Доходы от продажи квартир	1 602,100
1 14 01040 04 0000 410	Доходы от продажи квартир, находящихся в собственности городских округов	1 602,100
1 14 02000 00 0000 000	Доходы от реализации имущества, находящегося в государственной и муниципальной собственности (за исключением имущества бюджетных и автономных учреждений, а также имущества государственных и муниципальных унитарных предприятий, в том числе казенных)	244 405,000
1 14 02030 04 0000 410	Доходы от реализации имущества, находящегося в собственности городских округов (за исключением имущества муниципальных бюджетных и автономных учреждений, а также имущества муниципальных унитарных предприятий, в том числе казенных), в части реализации основных средств по указанному имуществу	244 400,000

Продолжение приложения 2

1	2	3
1 14 02033 04 0000 410	Доходы от реализации иного имущества, находящегося в собственности городских округов (за исключением имущества муниципальных бюджетных и автономных учреждений, а также имущества муниципальных унитарных предприятий, в том числе казенных), в части реализации основных средств по указанному имуществу	244 400,000
1 14 02033 04 0100 410	Доходы от реализации иного имущества, находящегося в собственности городских округов (за исключением имущества муниципальных бюджетных и автономных учреждений, а также имущества муниципальных унитарных предприятий, в том числе казенных), в части реализации основных средств по указанному имуществу (сумма платежа)	244 400,000
1 14 02030 04 0000 440	Доходы от реализации имущества, находящегося в собственности городских округов (за исключением имущества муниципальных бюджетных и автономных учреждений, а также имущества муниципальных унитарных предприятий, в том числе казенных), в части реализации материальных запасов по указанному имуществу	5,000
1 14 02032 04 0000 440	Доходы от реализации имущества, находящегося в оперативном управлении учреждений, находящихся в ведении органов управления городских округов (за исключением имущества муниципальных бюджетных и автономных учреждений), в части реализации материальных запасов по указанному имуществу	5,000
1 14 06000 00 0000 430	Доходы от продажи земельных участков, находящихся в государственной и муниципальной собственности (за исключением земельных участков бюджетных и автономных учреждений)	68 000,000
1 14 06010 00 0000 430	Доходы от продажи земельных участков, государственная собственность на которые не разграничена	56 000,000
1 14 06012 04 0000 430	Доходы от продажи земельных участков, государственная собственность на которые не разграничена и которые расположены в границах городских округов	56 000,000
1 14 06020 00 0000 430	Доходы от продажи земельных участков, государственная собственность на которые разграничена (за исключением земельных участков бюджетных и автономных учреждений)	12 000,000
1 14 06024 04 0000 430	Доходы от продажи земельных участков, находящихся в собственности городских округов (за исключением земельных участков муниципальных бюджетных и автономных учреждений)	12 000,000
1 15 00000 00 0000 000	АДМИНИСТРАТИВНЫЕ ПЛАТЕЖИ И СБОРЫ	0,000
1 15 02000 00 0000 140	Платежи, взимаемые государственными и муниципальными организациями за выполнение определенных функций	0,000
1 15 02040 04 0000 140	Платежи, взимаемые организациями городских округов за выполнение определенных функций	0,000
1 16 00000 00 0000 000	ШТРАФЫ, САНКЦИИ, ВОЗМЕЩЕНИЕ УЩЕРБА	82 643,049
1 16 03000 00 0000 140	Денежные взыскания (штрафы) за нарушение законодательства о налогах и сборах	600,000
1 16 03010 01 0000 140	Денежные взыскания (штрафы) за нарушение законодательства о налогах и сборах, предусмотренные статьями 116, 118, 119.1, пунктами 1 и 2 статьи 120, статьями 125, 126, 128, 129, 129.1, 132, 133, 134, 135, 135.1 Налогового кодекса Российской Федерации	350,000

Продолжение приложения 2

1	2	3
1 16 03030 01 0000 140	Денежные взыскания (штрафы) за административные правонарушения в области налогов и сборов, предусмотренные Кодексом Российской Федерации об административных правонарушениях	250,000
1 16 06000 01 0000 140	Денежные взыскания (штрафы) за нарушение законодательства о применении контрольно-кассовой техники при осуществлении наличных денежных расчетов и (или) расчетов с использованием платежных карт	800,000
1 16 08000 01 0000 140	Денежные взыскания (штрафы) за административные правонарушения в области государственного регулирования производства и оборота этилового спирта, алкогольной, спиртосодержащей и табачной продукции	23,000
1 16 21000 00 0000 140	Денежные взыскания (штрафы) и иные суммы, взыскиваемые с лиц, виновных в совершении преступлений, и в возмещение ущерба имуществу	112,000
1 16 21040 04 0000 140	Денежные взыскания (штрафы) и иные суммы, взыскиваемые с лиц, виновных в совершении преступлений, и в возмещение ущерба имуществу, зачисляемые в бюджеты городских округов	112,000
1 16 25000 01 0000 140	Денежные взыскания (штрафы) за нарушение законодательства о недрах, об особо охраняемых природных территориях, об охране и использовании животного мира, об экологической экспертизе, в области охраны окружающей среды, земельного законодательства, лесного законодательства, водного законодательства	2 850,000
1 16 25010 01 0000 140	Денежные взыскания (штрафы) за нарушение законодательства о недрах	70,000
1 16 25030 01 0000 140	Денежные взыскания (штрафы) за нарушение законодательства об охране и использовании животного мира	1 620,000
1 16 25050 01 0000 140	Денежные взыскания (штрафы) за нарушение законодательства в области охраны окружающей среды	430,000
1 16 25060 01 0000 140	Денежные взыскания (штрафы) за нарушение земельного законодательства	730,000
1 16 28000 01 0000 140	Денежные взыскания (штрафы) за нарушение законодательства в области обеспечения санитарно-эпидемиологического благополучия человека и законодательства в сфере защиты прав потребителей	5 000,000
1 16 30000 01 0000 140	Денежные взыскания (штрафы) за административные правонарушения в области дорожного движения	50 961,300
1 16 32000 00 0000 140	Денежные взыскания, налагаемые в возмещение ущерба, причиненного в результате незаконного или нецелевого использования бюджетных средств	148,109
1 16 32000 04 0000 140	Денежные взыскания, налагаемые в возмещение ущерба, причиненного в результате незаконного или нецелевого использования бюджетных средств (в части бюджетов городских округов)	148,109
1 16 33000 00 0000 140	Денежные взыскания (штрафы) за нарушение законодательства Российской Федерации о размещении заказов на поставки товаров, выполнение работ, оказание услуг	288,940
1 16 33040 04 0000 140	Денежные взыскания (штрафы) за нарушение законодательства Российской Федерации о размещении заказов на поставки товаров, выполнение работ, оказание услуг для нужд городских округов	288,940

Продолжение приложения 2

1	2	3
1 16 90000 00 0000 140	Прочие поступления от денежных взысканий (штрафов) и иных сумм в возмещение ущерба	21 859,700
1 16 90040 04 0000 140	Прочие поступления от денежных взысканий (штрафов) и иных сумм в возмещение ущерба, зачисляемые в бюджеты городских округов	21 859,700
1 17 00000 00 0000 000	ПРОЧИЕ НЕНАЛОГОВЫЕ ДОХОДЫ	1 156,140
1 17 05000 00 0000 180	Прочие неналоговые доходы	1 156,140
1 17 05040 04 0000 180	Прочие неналоговые доходы бюджетов городских округов	1 156,140

Приложение № 3
к решению 30-й сессии
Смоленского городского Совета IV созыва
от 25.11.2011 № 506

Прогнозируемые безвозмездные поступления в бюджет города Смоленска на 2011 год

Приложение № 6

(тыс. рублей)

Код бюджетной классификации	Наименование кода дохода бюджета	Сумма
1	2	3
2 00 00000 00 0000 000	БЕЗВОЗМЕЗДНЫЕ ПОСТУПЛЕНИЯ	1 392 751,085
2 02 00000 00 0000 000	Безвозмездные поступления от других бюджетов бюджетной системы Российской Федерации	1 392 255,761
2 02 01000 00 0000 151	Дотации бюджетам субъектов Российской Федерации и муниципальных образований	18 453,600
2 02 01001 00 0000 151	Дотации на выравнивание бюджетной обеспеченности	18 453,600
2 02 01001 04 0000 151	Дотации бюджетам городских округов на выравнивание бюджетной обеспеченности	18 453,600
2 02 02000 00 0000 151	Субсидии бюджетам субъектов Российской Федерации и муниципальных образований (межбюджетные субсидии)	660 704,853
2 02 02021 00 0000 151	Субсидии бюджетам на осуществление капитального ремонта гидротехнических сооружений, находящихся в собственности субъектов Российской Федерации, муниципальной собственности, и бесхозных гидротехнических сооружений	531,238
2 02 02021 04 0000 151	Субсидии бюджетам городских округов на осуществление капитального ремонта гидротехнических сооружений, находящихся в муниципальной собственности, и бесхозных гидротехнических сооружений	531,238
2 02 02077 00 0000 151	Субсидии бюджетам на бюджетные инвестиции в объекты капитального строительства государственной собственности субъектов Российской Федерации (объекты капитального строительства собственности муниципальных образований)	336 840,000



Продолжение приложения 3

1	2	3
2 02 02077 04 0000 151	Субсидии бюджетам городских округов на бюджетные инвестиции в объекты капитального строительства собственности муниципальных образований	336 840,000
2 02 02088 00 0000 151	Субсидии бюджетам муниципальных образований на обеспечение мероприятий по капитальному ремонту многоквартирных домов и переселению граждан из аварийного жилищного фонда за счет средств, поступивших от государственной корпорации Фонд содействия реформированию жилищно-коммунального хозяйства	54 693,942
2 02 02088 04 0000 151	Субсидии бюджетам городских округов на обеспечение мероприятий по капитальному ремонту многоквартирных домов и переселению граждан из аварийного жилищного фонда за счет средств, поступивших от государственной корпорации Фонд содействия реформированию жилищно-коммунального хозяйства	54 693,942
2 02 02088 04 0001 151	Субсидии бюджетам городских округов на обеспечение мероприятий по капитальному ремонту многоквартирных домов за счет средств, поступивших от государственной корпорации Фонд содействия реформированию жилищно-коммунального хозяйства	34 865,800
2 02 02088 04 0002 151	Субсидии бюджетам городских округов на обеспечение мероприятий по переселению граждан из аварийного жилищного фонда за счет средств, поступивших от государственной корпорации Фонд содействия реформированию жилищно-коммунального хозяйства	19 828,142
2 02 02089 00 0000 151	Субсидии бюджетам муниципальных образований на обеспечение мероприятий по капитальному ремонту многоквартирных домов и переселению граждан из аварийного жилищного фонда за счет средств бюджетов	9 144,850
2 02 02089 04 0000 151	Субсидии бюджетам городских округов на обеспечение мероприятий по капитальному ремонту многоквартирных домов и переселению граждан из аварийного жилищного фонда за счет средств бюджетов	9 144,850
2 02 02089 04 0001 151	Субсидии бюджетам городских округов на обеспечение мероприятий по капитальному ремонту многоквартирных домов за счет средств бюджетов	5 829,576
2 02 02089 04 0002 151	Субсидии бюджетам городских округов на обеспечение мероприятий по переселению граждан из аварийного жилищного фонда за счет средств бюджетов	3 315,274
2 02 02116 00 0000 151	Субсидии бюджетам на капитальный ремонт и ремонт автомобильных дорог общего пользования административных центров субъектов Российской Федерации	81 614,000
2 02 02116 04 0000 151	Субсидии бюджетам городских округов на капитальный ремонт и ремонт автомобильных дорог общего пользования административных центров субъектов Российской Федерации	81 614,000
2 02 02137 00 0000 151	Субсидии бюджетам на капитальный ремонт и ремонт дворовых территорий многоквартирных домов, проездов к дворовым территориям многоквартирных домов административных центров субъектов Российской Федерации и административных центров муниципальных районов Московской и Ленинградской областей	163 231,000

Продолжение приложения 3

1	2	3
2 02 02137 04 0000 151	Субсидии бюджетам городских округов на капитальный ремонт и ремонт дворовых территорий многоквартирных домов, проездов к дворовым территориям многоквартирных домов административных центров субъектов Российской Федерации и административных центров муниципальных районов Московской и Ленинградской областей	163 231,000
2 02 02999 00 0000 151	Прочие субсидии	14 649,823
2 02 02999 04 0000 151	Прочие субсидии бюджетам городских округов	14 649,823
2 02 03000 00 0000 151	Субвенции бюджетам субъектов Российской Федерации и муниципальных образований	684 510,360
2 02 03002 00 0000 151	Субвенции бюджетам на осуществление полномочий по подготовке проведения статистических переписей	2 975,500
2 02 03002 04 0000 151	Субвенции бюджетам городских округов на осуществление полномочий по подготовке проведения статистических переписей	2 975,500
2 02 03003 00 0000 151	Субвенции бюджетам на государственную регистрацию актов гражданского состояния	13 126,620
2 02 03003 04 0000 151	Субвенции бюджетам городских округов на государственную регистрацию актов гражданского состояния	13 126,620
2 02 03021 00 0000 151	Субвенции бюджетам муниципальных образований на ежемесячное денежное вознаграждение за классное руководство	15 777,000
2 02 03021 04 0000 151	Субвенции бюджетам городских округов на ежемесячное денежное вознаграждение за классное руководство	15 777,000
2 02 03024 00 0000 151	Субвенции местным бюджетам на выполнение передаваемых полномочий субъектов Российской Федерации	576 538,700
2 02 03024 04 0000 151	Субвенции бюджетам городских округов на выполнение передаваемых полномочий субъектов Российской Федерации	576 538,700
2 02 03026 00 0000 151	Субвенции бюджетам муниципальных образований на обеспечение жилыми помещениями детей-сирот, детей, оставшихся без попечения родителей, а также детей, находящихся под опекой (попечительством), не имеющих закрепленного жилого помещения	24 927,240
2 02 03026 04 0000 151	Субвенции бюджетам городских округов на обеспечение жилыми помещениями детей-сирот, детей, оставшихся без попечения родителей, а также детей, находящихся под опекой (попечительством), не имеющих закрепленного жилого помещения	24 927,240
2 02 03027 00 0000 151	Субвенции бюджетам муниципальных образований на содержание ребенка в семье опекуна и приемной семье, а также вознаграждение, причитающееся приемному родителю	51 165,300
2 02 03027 04 0000 151	Субвенции бюджетам городских округов на содержание ребенка в семье опекуна и приемной семье, а также вознаграждение, причитающееся приемному родителю	51 165,300
2 02 04000 00 0000 151	Иные межбюджетные трансферты	28 586,948
2 02 04025 00 0000 151	Межбюджетные трансферты, передаваемые бюджетам на комплектование книжных фондов библиотек муниципальных образований и государственных библиотек городов Москвы и Санкт-Петербурга	866,600

Продолжение приложения 3

1	2	3
2 02 04025 04 0000 151	Межбюджетные трансферты, передаваемые бюджетам городских округов на комплектование книжных фондов библиотек муниципальных образований	866,600
2 02 04999 00 0000 151	Прочие межбюджетные трансферты, передаваемые бюджетам	27 720,348
2 02 04999 04 0000 151	Прочие межбюджетные трансферты, передаваемые бюджетам городских округов	27 720,348
2 07 00000 00 0000 180	Прочие безвозмездные поступления	97,300
2 07 04000 04 0000 180	Прочие безвозмездные поступления в бюджеты городских округов	97,300
2 18 00000 00 0000 000	Доходы бюджетов бюджетной системы Российской Федерации от возврата остатков субсидий, субвенций и иных межбюджетных трансфертов, имеющих целевое назначение, прошлых лет	1 139,162
2 18 04000 04 0000 000	Доходы бюджетов городских округов от возврата остатков субсидий, субвенций и иных межбюджетных трансфертов, имеющих целевое назначение, прошлых лет	1 139,162
2 18 04010 04 0000 180	Доходы бюджетов городских округов от возврата остатков субсидий и субвенций прошлых лет небюджетными организациями	1 139,162
2 19 00000 00 0000 000	Возврат остатков субсидий, субвенций и иных межбюджетных трансфертов, имеющих целевое назначение, прошлых лет	-741,138
2 19 04000 04 0000 151	Возврат остатков субсидий, субвенций и иных межбюджетных трансфертов, имеющих целевое назначение, прошлых лет из бюджетов городских округов	-741,138

Приложение № 4
к решению 30-й сессии
Смоленского городского Совета IV созыва
от 25.11.2011 № 506

**Распределение бюджетных ассигнований
из бюджета города Смоленска на 2011 год по разделам, подразделам,
целевым статьям и видам расходов функциональной классификации
расходов бюджетов Российской Федерации**

Приложение № 7

тыс. руб.

Наименование	Раздел, под- раздел	Целевая статья расходов	Вид рас- ходов	Сумма
1	2	3	4	5
ОБЩЕГОСУДАРСТВЕННЫЕ ВОПРОСЫ	0100			467 230,982
Функционирование высшего должностного лица субъекта Российской Федерации и муниципального образования	0102			1 925,757
Руководство и управление в сфере установленных функций органов государственной власти субъектов Российской Федерации и органов местного самоуправления	0102	0020000		1 925,757
Глава муниципального образования	0102	0020300		1 925,757
Выполнение функций органами местного самоуправления	0102	0020300	500	1 925,757
Функционирование законодательных (представительных) органов государственной власти и представительных органов муниципальных образований	0103			39 526,811
Руководство и управление в сфере установленных функций органов государственной власти субъектов Российской Федерации и органов местного самоуправления	0103	0020000		39 526,811
Центральный аппарат	0103	0020400		24 119,474
Выполнение функций органами местного самоуправления	0103	0020400	500	24 119,474
Председатель представительного органа муниципального образования	0103	0021100		287,000
Выполнение функций органами местного самоуправления	0103	0021100	500	287,000
Депутаты представительного органа муниципального образования	0103	0021200		15 120,337
Выполнение функций органами местного самоуправления	0103	0021200	500	15 120,337
Функционирование Правительства Российской Федерации, высших исполнительных органов государственной власти субъектов Российской Федерации, местных администраций	0104			181 696,329
Руководство и управление в сфере установленных функций органов государственной власти субъектов Российской Федерации и органов местного самоуправления	0104	0020000		178 343,529
Центральный аппарат	0104	0020400		176 467,816
Выполнение функций органами местного самоуправления	0104	0020400	500	176 467,816
Глава местной администрации (исполнительно-распорядительного органа муниципального образования)	0104	0020800		1 875,713
Выполнение функций органами местного самоуправления	0104	0020800	500	1 875,713



Продолжение приложения 4

1	2	3	4	5
Межбюджетные трансферты	0104	5210000		3 352,800
Субвенции бюджетам муниципальных образований для финансового обеспечения расходных обязательств муниципальных образований, возникающих при выполнении государственных полномочий Российской Федерации, субъектов Российской Федерации, переданных для осуществления органам местного самоуправления в установленном порядке	0104	5210200		3 352,800
Создание административных комиссий в муниципальных районах и городских округах Смоленской области в целях привлечения к административной ответственности, предусмотренной областным законом «Об административных правонарушениях на территории Смоленской области», и определение перечня должностных лиц органов местного самоуправления муниципальных районов и городских округов Смоленской области, уполномоченных составлять протоколы об административных правонарушениях, предусмотренных областным законом «Об административных правонарушениях на территории Смоленской области»	0104	5210204		1 230,600
Выполнение функций органами местного самоуправления	0104	5210204	500	1 230,600
Создание и организация деятельности комиссий по делам несовершеннолетних и защите их прав	0104	5210207		2 122,200
Выполнение функций органами местного самоуправления	0104	5210207	500	2 122,200
Обеспечение деятельности финансовых, налоговых и таможенных органов и органов финансового (финансово-бюджетного) надзора	0106			22 411,712
Руководство и управление в сфере установленных функций органов государственной власти субъектов Российской Федерации и органов местного самоуправления	0106	0020000		22 411,712
Центральный аппарат	0106	0020400		22 411,712
Выполнение функций органами местного самоуправления	0106	0020400	500	22 411,712
Резервные фонды	0111			14 368,000
Резервные фонды	0111	0700000		14 368,000
Резервные фонды местных администраций	0111	0700500		14 368,000
Прочие расходы	0111	0700500	013	14 368,000
Другие общегосударственные вопросы	0113			207 302,373
Руководство и управление в сфере установленных функций	0113	0010000		16 105,480
Реализация мероприятий, связанных с процедурами банкротства	0113	0013000		3,360
Выполнение функций органами местного самоуправления	0113	0013000	500	3,360
Государственная регистрация актов гражданского состояния	0113	0013800		13 126,620
Выполнение функций органами местного самоуправления	0113	0013800	500	13 126,620
Осуществление полномочий по подготовке проведения статистических переписей	0113	0014300		2 975,500
Выполнение функций органами местного самоуправления	0113	0014300	500	2 975,500
Резервные фонды	0113	0700000		982,000
Резервные фонды местных администраций	0113	0700500		982,000
Прочие расходы	0113	0700500	013	982,000

Продолжение приложения 4

1	2	3	4	5
Реализация государственной политики в области приватизации и управления государственной и муниципальной собственностью	0113	0900000		13 300,000
Оценка недвижимости, признание прав и регулирование отношений по государственной и муниципальной собственности	0113	0900200		3 300,000
Выполнение функций органами местного самоуправления	0113	0900200	500	3 300,000
Снос ветхого и аварийного жилищного фонда	0113	0900800		10 000,000
Выполнение функций органами местного самоуправления	0113	0900800	500	10 000,000
Реализация государственных функций, связанных с общегосударственным управлением	0113	0920000		91 281,920
Выполнение других обязательств государства	0113	0920300		91 281,920
Выполнение функций органами местного самоуправления	0113	0920300	500	9 060,520
Прочие выплаты по обязательствам государства	0113	0920305		82 221,400
Прочие расходы	0113	0920305	013	82 221,400
Учреждения по обеспечению хозяйственного обслуживания	0113	0930000		74 907,380
Обеспечение деятельности подведомственных учреждений	0113	0939900		74 907,380
Выполнение функций бюджетными учреждениями	0113	0939900	001	74 907,380
Обеспечение мероприятий по капитальному ремонту многоквартирных домов и переселению граждан из аварийного жилищного фонда	0113	0980000		3 683,333
Обеспечение мероприятий по капитальному ремонту многоквартирных домов и переселению граждан из аварийного жилищного фонда за счет средств, поступивших от государственной корпорации «Фонд содействия реформированию жилищно-коммунального хозяйства»	0113	0980100		3 424,236
Расходы на компенсацию затрат областного бюджета за счет средств фонда содействия реформирования ЖКХ в рамках реализации региональной адресной программы по переселению граждан из аварийного жил. фонда с учетом необходимости стимулирования развития рынка жилья на 2009–2010 гг.	0113	0980115		3 424,236
Выполнение функций органами местного самоуправления	0113	0980115	500	3 424,236
Обеспечение мероприятий по капитальному ремонту многоквартирных домов и переселению граждан из аварийного жилищного фонда за счет средств бюджетов	0113	0980200		259,096
Расходы на компенсацию затрат областного бюджета в рамках реализации региональной адресной программы по переселению граждан из аварийного жил. фонда с учетом необходимости стимулирования развития рынка жилья на 2009–2010 гг.	0113	0980215		259,096
Выполнение функций органами местного самоуправления	0113	0980215	500	259,096
Целевые программы муниципальных образований	0113	7950000		7 042,260
Долгосрочная целевая программа по профилактике правонарушений и укреплению правопорядка в г. Смоленске на 2011–2014 год	0113	7958000		1 442,260
Выполнение функций органами местного самоуправления	0113	7958000	500	1 442,260
Долгосрочная целевая программа «Подготовка к празднованию 1150-летия города Смоленска на 2010–2013 годы»	0113	7959800		5 600,000
Выполнение функций органами местного самоуправления	0113	7959800	500	5 600,000

Продолжение приложения 4

1	2	3	4	5
НАЦИОНАЛЬНАЯ БЕЗОПАСНОСТЬ И ПРАВООХРАНИТЕЛЬНАЯ ДЕЯТЕЛЬНОСТЬ	0300			25 877,500
Защита населения и территории от чрезвычайных ситуаций природного и техногенного характера, гражданская оборона	0309			25 877,500
Руководство и управление в сфере установленных функций органов государственной власти субъектов Российской Федерации и органов местного самоуправления	0309	0020000		25 877,500
Центральный аппарат	0309	0020400		25 877,500
Выполнение функций органами местного самоуправления	0309	0020400	500	25 877,500
НАЦИОНАЛЬНАЯ ЭКОНОМИКА	0400			456 637,128
Водное хозяйство	0406			681,238
Водохозяйственные мероприятия	0406	2800000		681,238
Осуществление капитального ремонта гидротехнических сооружений, находящихся в собственности субъектов Российской Федерации, муниципальной собственности, и бесхозных гидротехнических сооружений	0406	2800300		681,238
Выполнение функций органами местного самоуправления	0406	2800300	500	681,238
Транспорт	0408			332 671,700
Автомобильный транспорт	0408	3030000		86 205,300
Отдельные мероприятия в области автомобильного транспорта	0408	3030200		86 205,300
Субсидии юридическим лицам	0408	3030200	006	82 390,000
Проектирование, строительство и реконструкция объектов общегражданского назначения по инвестиционным проектам со сметной стоимостью до 1 млн рублей	0408	3030200	600	15,300
Проектирование, строительство и реконструкция объектов общегражданского назначения по инвестиционным проектам со сметной стоимостью от 1 до 10 млн рублей	0408	3030200	800	3 800,000
Другие виды транспорта	0408	3170000		129 466,400
Субсидии на проведение отдельных мероприятий по другим видам транспорта	0408	3170100		102 060,400
Субсидии юридическим лицам	0408	3170100	006	102 060,400
Проектирование и строительство объектов транспортной инфраструктуры	0408	3170200		27 406,000
Выполнение функций органами местного самоуправления	0408	3170200	500	12 000,000
Строительство троллейбусной линии в 7 и 8 микрорайонах «Киселевки»	0408	3170200	603	15 406,000
Целевые программы муниципальных образований	0408	7950000		117 000,000
Долгосрочная целевая программа «Подготовка к празднованию 1150-летия города Смоленска на 2010–2013 годы»	0408	7959800		117 000,000
Выполнение функций органами местного самоуправления	0408	7959800	500	117 000,000
Другие вопросы в области национальной экономики	0412			123 284,190
Руководство и управление в сфере установленных функций органов государственной власти субъектов Российской Федерации и органов местного самоуправления	0412	0020000		59 386,507

Продолжение приложения 4

1	2	3	4	5
Центральный аппарат	0412	0020400		59 386,507
Выполнение функций органами местного самоуправления	0412	0020400	500	59 386,507
Реализация государственных функций, связанных с общегосударственным управлением	0412	0920000		50,000
Выполнение других обязательств государства	0412	0920300		50,000
Прочие выплаты по обязательствам государства	0412	0920305		50,000
Прочие расходы	0412	0920305	013	50,000
Мероприятия в области строительства, архитектуры и градостроительства	0412	3380000		17 950,000
Выполнение функций органами местного самоуправления	0412	3380000	500	17 950,000
Реализация государственных функций в области национальной экономики	0412	3400000		30 200,000
Мероприятия по землеустройству и землепользованию	0412	3400300		30 200,000
Выполнение функций органами местного самоуправления	0412	3400300	500	30 200,000
Взносы в уставный капитал муниципальных предприятий	0412	7800000		12 143,683
Взносы в уставный капитал муниципальных предприятий	0412	7800000	902	12 143,683
Целевые программы муниципальных образований	0412	7950000		3 554,000
Долгосрочная целевая программа «Развитие малого и среднего предпринимательства города Смоленска в 2010–2012 гг.»	0412	7958100		2 654,000
Субсидии юридическим лицам	0412	7958100	006	1 300,000
Выполнение функций органами местного самоуправления	0412	7958100	500	1 354,000
Долгосрочная целевая программа «Подготовка к празднованию 1150-летия города Смоленска на 2010–2013 годы»	0412	7959800		900,000
Выполнение функций органами местного самоуправления	0412	7959800	500	900,000
ЖИЛИЩНО-КОММУНАЛЬНОЕ ХОЗЯЙСТВО	0500			3 534 198,850
Жилищное хозяйство	0501			545 506,753
Резервные фонды	0501	0700000		2 847,461
Резервные фонды исполнительных органов государственной власти субъектов Российской Федерации	0501	0700400		2 847,461
Прочие расходы	0501	0700400	013	2 847,461
Реализация государственной политики в области приватизации и управления государственной и муниципальной собственностью	0501	0900000		19 213,139
Приобретение объектов недвижимого имущества в муниципальную собственность	0501	0900700		870,639
Выполнение функций органами местного самоуправления	0501	0900700	500	870,639
Строительство социального жилья	0501	0900900		18 342,500
Строительство 40-квартирного жилого дома по ул. Социалистическая	0501	0900900	613	18 342,500
Обеспечение мероприятий по капитальному ремонту многоквартирных домов и переселению граждан из аварийного жилищного фонда	0501	0980000		140 728,371

Продолжение приложения 4

1	2	3	4	5
Обеспечение мероприятий по капитальному ремонту многоквартирных домов и переселению граждан из аварийного жилищного фонда за счет средств, поступивших от государственной корпорации «Фонд содействия реформированию жилищно-коммунального хозяйства»	0501	0980100		96 480,403
Обеспечение мероприятий по капитальному ремонту многоквартирных домов за счет средств, поступивших от государственной корпорации «Фонд содействия реформированию жилищно-коммунального хозяйства»	0501	0980101		34 865,800
Субсидии юридическим лицам	0501	0980101	006	34 865,800
Обеспечение мероприятий по переселению граждан из аварийного жилищного фонда за счет средств, поступивших от государственной корпорации Фонд содействия реформированию жилищно-коммунального хозяйства	0501	0980102		61 614,603
Бюджетные инвестиции	0501	0980102	003	61 614,603
Обеспечение мероприятий по капитальному ремонту многоквартирных домов и переселению граждан из аварийного жилищного фонда за счет средств бюджетов	0501	0980200		44 247,968
Обеспечение мероприятий по капитальному ремонту многоквартирных домов	0501	0980201		11 659,353
Субсидии юридическим лицам	0501	0980201	006	11 659,353
Обеспечение мероприятий по переселению граждан из аварийного жилищного фонда	0501	0980202		9 669,726
Бюджетные инвестиции	0501	0980202	003	9 669,726
Расходы на покрытие разницы при предоставлении гражданам жилых помещений площадью, превышающей площадь изымаемого жилого помещения по переселению из аварийного жилого фонда	0501	0980211		22 918,888
Бюджетные инвестиции	0501	0980211	003	22 918,888
Поддержка жилищного хозяйства	0501	3900000		51 846,264
Компенсация выпадающих доходов организациям, предоставляющим населению жилищные услуги по тарифам, не обеспечивающим возмещение издержек	0501	3900100		8 962,574
Субсидии юридическим лицам	0501	3900100	006	8 962,574
Капитальный ремонт государственного жилищного фонда субъектов Российской Федерации и муниципального жилищного фонда	0501	3900200		42 883,690
Выполнение функций органами местного самоуправления	0501	3900200	500	42 883,690
Межбюджетные трансферты	0501	5210000		1 100,000
Иные межбюджетные трансферты бюджетам бюджетной системы	0501	5210300		1 100,000
Исполнение наказов избирателей	0501	5210303		1 100,000
Выполнение функций бюджетными учреждениями	0501	5210303	001	1 100,000
Исполнение наказов избирателей депутатами Смоленского городского Совета	0501	7810000		21 000,882
Выполнение функций органами местного самоуправления	0501	7810000	500	21 000,882

Продолжение приложения 4

1	2	3	4	5
Целевые программы муниципальных образований	0501	7950000		308 770,637
Долгосрочная целевая программа «Подготовка к празднованию 1150-летия города Смоленска на 2010–2013 годы»	0501	7959800		308 770,637
Выполнение функций органами местного самоуправления	0501	7959800	500	308 770,637
Коммунальное хозяйство	0502			555 838,375
Поддержка коммунального хозяйства	0502	3510000		45 011,286
Мероприятия в области коммунального хозяйства	0502	3510500		45 011,286
Выполнение функций органами местного самоуправления	0502	3510500	500	29 010,000
Компенсация выпадающих доходов организациям, предоставляющим населению услуги бань	0502	3510501		15 760,000
Субсидии юридическим лицам	0502	3510501	006	15 760,000
Мероприятия по проектированию и строительству газопроводов	0502	3510502		99,286
Проектирование, строительство и реконструкция объектов общегражданского назначения по инвестиционным проектам со сметной стоимостью от 1 до 10 млн рублей	0502	3510502	800	99,286
Мероприятия по проектированию и строительству объектов водоснабжения	0502	3510503		142,000
Проектирование, строительство и реконструкция объектов общегражданского назначения по инвестиционным проектам со сметной стоимостью от 1 до 10 млн рублей	0502	3510503	800	142,000
Исполнение наказов избирателей депутатами Смоленского городского Совета	0502	7810000		1 252,900
Выполнение функций органами местного самоуправления	0502	7810000	500	1 252,900
Целевые программы муниципальных образований	0502	7950000		509 574,189
Инвестиционная программа СМУП «Горводоканал» по развитию систем водоснабжения и водоотведения г. Смоленска на 2011–2013 годы	0502	7958500		53 172,290
Бюджетные инвестиции	0502	7958500	003	53 172,290
Муниципальная программа Подготовка ЖКХ города Смоленска к осенне-зимнему периоду 2011–2012 гг.»	0502	7959300		120 529,652
Выполнение функций органами местного самоуправления	0502	7959300	500	120 529,652
Программа поэтапного перехода на отпуск коммунальных ресурсов потребителям в соответствии с показателями коллективных (общедомовых) приборов учета потребления на территории г. Смоленска на 2009–2011 гг.	0502	7959400		5 804,851
Выполнение функций органами местного самоуправления	0502	7959400	500	5 804,851
Долгосрочная целевая программа «Подготовка к празднованию 1150-летия города Смоленска на 2010–2013 годы»	0502	7959800		312 118,000
Выполнение функций органами местного самоуправления	0502	7959800	500	312 118,000
Муниципальная долгосрочная целевая программа «Энергосбережение и повышение энергетической эффективности в городе Смоленске на 2011–2013 годы и на перспективу до 2020 года»	0502	7959900		17 949,396
Выполнение функций органами местного самоуправления	0502	7959900	500	17 949,396

Продолжение приложения 4

1	2	3	4	5
Благоустройство	0503			2 412 988,087
Дорожное хозяйство	0503	3150000		85 909,624
Поддержка дорожного хозяйства	0503	3150200		85 909,624
Капитальный ремонт и ремонт автомобильных дорог общего пользования административных центров субъекта Российской Федерации	0503	3150206		85 909,624
Выполнение функций органами местного самоуправления	0503	3150206	500	85 909,624
Иные безвозмездные и безвозвратные перечисления	0503	5200000		171 822,376
Капитальный ремонт и ремонт дворовых территорий многоквартирных домов, проездов к дворовым территориям многоквартирных домов административных центров субъектов Российской Федерации	0503	5202700		171 822,376
Выполнение функций органами местного самоуправления	0503	5202700	500	171 822,376
Межбюджетные трансферты	0503	5210000		2 218,279
Субсидии бюджетам муниципальных образований для софинансирования расходных обязательств, возникающих при выполнении полномочий органов местного самоуправления по вопросам местного значения	0503	5210100		0,279
Субсидия для софинансирования расходов бюджетов муниципальных образований Смоленской области на сохранение объектов культурного наследия (памятников истории и культуры), находящихся в муниципальной собственности, в связи с предстоящим 65-летием Победы в Великой Отечественной войне 1941–1945 годов	0503	5210114		0,279
Выполнение функций органами местного самоуправления	0503	5210114	500	0,279
Иные межбюджетные трансферты бюджетам бюджетной системы	0503	5210300		2 218,000
Исполнение наказов избирателей	0503	5210303		2 218,000
Выполнение функций бюджетными учреждениями	0503	5210303	001	1 944,100
Субсидии некоммерческим организациям	0503	5210303	019	273,900
Благоустройство	0503	6000000		424 241,851
Уличное освещение	0503	6000100		82 718,700
Выполнение функций органами местного самоуправления	0503	6000100	500	82 718,700
Содержание автомобильных дорог и инженерных сооружений на них в границах городских округов в рамках благоустройства	0503	6000200		174 870,200
Субсидии некоммерческим организациям	0503	6000200	019	174 870,200
Озеленение	0503	6000300		66 701,774
Субсидии некоммерческим организациям	0503	6000300	019	65 726,774
Выполнение функций органами местного самоуправления	0503	6000300	500	975,000
Организация и содержание мест захоронения	0503	6000400		7 341,790
Субсидии некоммерческим организациям	0503	6000400	019	7 242,000
Выполнение функций органами местного самоуправления	0503	6000400	500	99,790
Прочие мероприятия по благоустройству городских округов	0503	6000500		92 609,387
Субсидии некоммерческим организациям	0503	6000500	019	19 459,438

Продолжение приложения 4

1	2	3	4	5
Выполнение функций органами местного самоуправления	0503	6000500	500	72 034,463
Проектирование, строительство и реконструкция объектов общегражданского назначения по инвестиционным проектам со сметной стоимостью от 1 до 10 млн рублей	0503	6000500	800	1 115,486
Исполнение наказов избирателей депутатами Смоленского городского Совета	0503	7810000		43 307,505
Субсидии некоммерческим организациям	0503	7810000	019	19 340,032
Выполнение функций органами местного самоуправления	0503	7810000	500	23 967,473
Целевые программы муниципальных образований	0503	7950000		1 685 488,452
Комплексная программа реконструкции, ремонта, строительства, содержания улично-дорожной сети, искусственных сооружений и дворовых территорий города Смоленска на период 2007–2011 годы	0503	7958400		141 140,000
Субсидии некоммерческим организациям	0503	7958400	019	107 149,000
Выполнение функций органами местного самоуправления	0503	7958400	500	33 991,000
Долгосрочная целевая программа «Подготовка к празднованию 1150-летия города Смоленска на 2010–2013 годы»	0503	7959800		1 544 348,452
Выполнение функций органами местного самоуправления	0503	7959800	500	1 544 348,452
Другие вопросы в области жилищно-коммунального хозяйства	0505			19 865,635
Руководство и управление в сфере установленных функций органов государственной власти субъектов Российской Федерации и органов местного самоуправления	0505	0020000		19 865,635
Центральный аппарат	0505	0020400		19 865,635
Выполнение функций органами местного самоуправления	0505	0020400	500	19 865,635
ОБРАЗОВАНИЕ	0700			2 274 160,100
Дошкольное образование	0701			760 060,076
Детские дошкольные учреждения	0701	4200000		214 894,837
Обеспечение деятельности подведомственных учреждений	0701	4209900		214 894,837
Выполнение функций бюджетными учреждениями	0701	4209900	001	152 837,037
Выполнение функций органами местного самоуправления	0701	4209900	500	21 500,000
Строительство детского сада на 100 мест по ул. М. Октябрьской	0701	4209900	604	40 557,800
Реализация государственной политики занятости населения	0701	5100000		50,000
Реализация дополнительных мероприятий, направленных на снижение напряженности на рынке труда субъектов Российской Федерации	0701	5100300		50,000
Выполнение функций бюджетными учреждениями	0701	5100300	001	50,000
Межбюджетные трансферты	0701	5210000		9 127,899
Иные межбюджетные трансферты бюджетам бюджетной системы	0701	5210300		9 127,899
Исполнение наказов избирателей	0701	5210303		9 127,899
Выполнение функций бюджетными учреждениями	0701	5210303	001	9 127,899

Продолжение приложения 4

1	2	3	4	5
Региональные целевые программы	0701	5220000		4 620,000
Долгосрочная областная целевая программа «Развитие дошкольного образования в Смоленской области» на 2011–2015 годы	0701	5220200		4 620,000
Мероприятия в сфере образования	0701	5220200	022	4 400,000
Расходы бюджета муниципального образования, возникающие при выполнении полномочий органов местного самоуправления по вопросам местного значения при получении субсидий в рамках Долгосрочной областной целевой программы «Развитие дошкольного образования в Смоленской области» на 2011–2015 годы	0701	5220201		220,000
Мероприятия в сфере образования	0701	5220201	022	220,000
Исполнение наказов избирателей депутатами Смоленского городского Совета	0701	7810000		14 678,834
Выполнение функций бюджетными учреждениями	0701	7810000	001	14 678,834
Целевые программы муниципальных образований	0701	7950000		516 688,506
Муниципальная программа «Развитие системы образования города Смоленска» на 2011–2013 годы	0701	7957200		516 688,506
Мероприятия в сфере образования	0701	7957200	022	516 688,506
Общее образование	0702			1 150 037,869
Школы – детские сады, школы начальные, неполные средние и средние	0702	4210000		142 324,343
Обеспечение деятельности подведомственных учреждений	0702	4219900		142 324,343
Выполнение функций бюджетными учреждениями	0702	4219900	001	126 041,343
Строительство пристройки к гимназии экономического профиля по ул. Багратиона	0702	4219900	605	15 298,000
Проектирование, строительство и реконструкция объектов общегражданского назначения по инвестиционным проектам со сметной стоимостью от 1 до 10 млн рублей	0702	4219900	800	985,000
Учреждения по внешкольной работе с детьми	0702	4230000		100 415,070
Обеспечение деятельности подведомственных учреждений	0702	4239900		100 415,070
Выполнение функций бюджетными учреждениями	0702	4239900	001	100 415,070
Иные безвозмездные и безвозвратные перечисления	0702	5200000		15 777,000
Ежемесячное денежное вознаграждение за классное руководство	0702	5200900		15 777,000
Выполнение функций бюджетными учреждениями	0702	5200900	001	15 777,000
Межбюджетные трансферты	0702	5210000		11 701,000
Иные межбюджетные трансферты бюджетам бюджетной системы	0702	5210300		11 701,000
Исполнение наказов избирателей	0702	5210303		11 701,000
Выполнение функций бюджетными учреждениями	0702	5210303	001	11 701,000
Региональные целевые программы	0702	5220000		520 765,200
Долгосрочная областная целевая программа «Развитие системы образования в Смоленской области» на 2009–2012 годы	0702	5222400		520 765,200
Мероприятия в сфере образования	0702	5222400	022	520 765,200

Продолжение приложения 4

1	2	3	4	5
Исполнение наказов избирателей депутатами Смоленского городского Совета	0702	7810000		14 367,782
Выполнение функций бюджетными учреждениями	0702	7810000	001	14 367,782
Целевые программы муниципальных образований	0702	7950000		344 687,474
Муниципальная программа «Развитие системы образования города Смоленска» на 2011–2013 годы	0702	7957200		316 537,474
Мероприятия в сфере образования	0702	7957200	022	316 537,474
Долгосрочная целевая программа «Подготовка к празднованию 1150-летия города Смоленска на 2010–2013 годы»	0702	7959800		28 150,000
Выполнение функций органами местного самоуправления	0702	7959800	500	28 150,000
Молодежная политика и оздоровление детей	0707			20 643,123
Региональные целевые программы	0707	5220000		10 199,823
Долгосрочная областная целевая программа «Дети Смоленщины» на 2011–2015 гг.	0707	5220600		10 199,823
Подпрограмма «Организация отдыха и оздоровления детей»	0707	5220605		10 199,823
Проведение оздоровительных и других мероприятий для детей и молодежи	0707	5220605	447	10 199,823
Целевые программы муниципальных образований	0707	7950000		10 443,300
Муниципальная программа «Дети города Смоленска» на 2011–2013 годы	0707	7957000		8 875,000
Проведение оздоровительных и других мероприятий для детей и молодежи	0707	7957000	447	8 875,000
Ведомственная целевая программа «Молодежь города Смоленска» на 2009–2011 годы	0707	7958900		1 568,300
Проведение оздоровительных и других мероприятий для детей и молодежи	0707	7958900	447	1 568,300
Другие вопросы в области образования	0709			343 419,032
Руководство и управление в сфере установленных функций органов государственной власти субъектов Российской Федерации и органов местного самоуправления	0709	0020000		16 103,310
Центральный аппарат	0709	0020400		16 103,310
Выполнение функций органами местного самоуправления	0709	0020400	500	16 103,310
Учреждения, обеспечивающие предоставление услуг в сфере образования	0709	4350000		78 122,224
Обеспечение деятельности подведомственных учреждений	0709	4359900		78 122,224
Выполнение функций бюджетными учреждениями	0709	4359900	001	76 922,224
Проектирование, строительство и реконструкция объектов общегражданского назначения по инвестиционным проектам со сметной стоимостью от 1 до 10 млн рублей	0709	4359900	800	1 200,000
Учебно-методические кабинеты, централизованные бухгалтерии, группы хозяйственного обслуживания, учебные фильмотеки, межшкольные учебно-производственные комбинаты, логопедические пункты	0709	4520000		35 036,270
Обеспечение деятельности подведомственных учреждений	0709	4529900		35 036,270
Выполнение функций бюджетными учреждениями	0709	4529900	001	35 036,270

Продолжение приложения 4

1	2	3	4	5
Межбюджетные трансферты	0709	5210000		16 629,749
Субвенции бюджетам муниципальных образований для финансового обеспечения расходных обязательств муниципальных образований, возникающих при выполнении государственных полномочий Российской Федерации, субъектов Российской Федерации, переданных для осуществления органам местного самоуправления в установленном порядке	0709	5210200		15 917,300
Организация и осуществление деятельности по опеке и попечительству	0709	5210206		15 917,300
Выполнение функций органами местного самоуправления	0709	5210206	500	15 917,300
Иные межбюджетные трансферты бюджетам бюджетной системы	0709	5210300		712,449
Исполнение наказов избирателей	0709	5210303		712,449
Выполнение функций бюджетными учреждениями	0709	5210303	001	712,449
Исполнение наказов избирателей депутатами Смоленского городского Совета	0709	7810000		1 025,248
Выполнение функций бюджетными учреждениями	0709	7810000	001	1 025,248
Целевые программы муниципальных образований	0709	7950000		196 502,231
Муниципальная программа «Дети города Смоленска» на 2011–2013 годы	0709	7957000		3 900,000
Мероприятия в сфере образования	0709	7957000	022	3 900,000
Муниципальная программа «Развитие системы образования города Смоленска» на 2011–2013 годы	0709	7957200		19 549,670
Мероприятия в сфере образования	0709	7957200	022	19 549,670
Комплексная программа противодействия злоупотреблению наркотическими средствами и психотропными веществами, их незаконному обороту на 2010–2012 годы	0709	7957700		390,000
Мероприятия в сфере образования	0709	7957700	022	390,000
Инвестиционная программа «Реконструкция спортивных комплексов и площадок в школах города Смоленска» на 2009–2012 годы	0709	7958700		77 674,400
Мероприятия в сфере образования	0709	7958700	022	77 674,400
Долгосрочная целевая программа «Развитие сотрудничества с городами-побратимыми в сфере образовательного, спортивного, культурного туризма» на 2011–2014 гг.	0709	7959200		400,000
Мероприятия в сфере образования	0709	7959200	022	400,000
Долгосрочная целевая программа «Подготовка к празднованию 1150-летия города Смоленска на 2010–2013 годы»	0709	7959800		94 588,161
Выполнение функций органами местного самоуправления	0709	7959800	500	94 588,161
КУЛЬТУРА, КИНЕМАТОГРАФИЯ	0800			130 515,420
Культура	0801			117 683,379
Дворцы и дома культуры, другие учреждения культуры и средств массовой информации	0801	4400000		50 094,720

Продолжение приложения 4

1	2	3	4	5
Комплектование книжных фондов библиотек муниципальных образований и государственных библиотек городов Москвы и Санкт-Петербурга	0801	4400200		2 166,500
Выполнение функций бюджетными учреждениями	0801	4400200	001	2 166,500
Обеспечение деятельности подведомственных учреждений	0801	4409900		47 928,220
Выполнение функций бюджетными учреждениями	0801	4409900	001	45 623,220
Проектирование, строительство и реконструкция объектов общегражданского назначения по инвестиционным проектам со сметной стоимостью до 1 млн рублей	0801	4409900	600	305,000
Проектирование, строительство и реконструкция объектов общегражданского назначения по инвестиционным проектам со сметной стоимостью от 1 до 10 млн рублей	0801	4409900	800	2 000,000
Библиотеки	0801	4420000		26 545,700
Обеспечение деятельности подведомственных учреждений	0801	4429900		26 545,700
Выполнение функций бюджетными учреждениями	0801	4429900	001	26 545,700
Театры, цирки, концертные и другие организации исполнительских искусств	0801	4430000		13 936,700
Обеспечение деятельности подведомственных учреждений	0801	4439900		13 936,700
Выполнение функций бюджетными учреждениями	0801	4439900	001	11 136,700
Проектирование, строительство и реконструкция объектов общегражданского назначения по инвестиционным проектам со сметной стоимостью от 1 до 10 млн рублей	0801	4439900	800	2 800,000
Межбюджетные трансферты	0801	5210000		2 861,000
Иные межбюджетные трансферты бюджетам бюджетной системы	0801	5210300		2 861,000
Исполнение наказов избирателей	0801	5210303		2 861,000
Выполнение функций бюджетными учреждениями	0801	5210303	001	2 861,000
Исполнение наказов избирателей депутатами Смоленского городского Совета	0801	7810000		1 282,999
Выполнение функций бюджетными учреждениями	0801	7810000	001	1 282,999
Целевые программы муниципальных образований	0801	7950000		22 962,260
Муниципальная программа «Дети города Смоленска» на 2011–2013 годы	0801	7957000		420,000
Мероприятия по поддержке и развитию культуры, искусства, кинематографии, средств массовой информации и архивного дела	0801	7957000	023	420,000
Комплексная программа противодействия злоупотреблению наркотическими средствами и психотропными веществами, их незаконному обороту на 2010–2012 годы	0801	7957700		200,000
Мероприятия по поддержке и развитию культуры, искусства, кинематографии, средств массовой информации и архивного дела	0801	7957700	023	200,000
Ведомственная целевая программа «Совершенствование организации массовой работы на 2011 год»	0801	7959100		16 892,260
Мероприятия по поддержке и развитию культуры, искусства, кинематографии, средств массовой информации и архивного дела	0801	7959100	023	16 892,260

Продолжение приложения 4

1	2	3	4	5
Долгосрочная целевая программа «Подготовка к празднованию 1150-летия города Смоленска на 2010-2013 годы»	0801	7959800		5 450,000
Мероприятия по поддержке и развитию культуры, искусства, кинематографии, средств массовой информации и архивного дела	0801	7959800	023	5 450,000
Кинематография	0802			1 222,700
Мероприятия в сфере культуры, кинематографии, средств массовой информации	0802	4500000		1 222,700
Государственная поддержка в сфере культуры, кинематографии, средств массовой информации	0802	4508500		1 222,700
Субсидии юридическим лицам	0802	4508500	006	1 222,700
Другие вопросы в области культуры, кинематографии	0804			11 609,341
Руководство и управление в сфере установленных функций органов государственной власти субъектов Российской Федерации и органов местного самоуправления	0804	0020000		6 328,741
Центральный аппарат	0804	0020400		6 328,741
Выполнение функций органами местного самоуправления	0804	0020400	500	6 328,741
Мероприятия в сфере культуры, кинематографии, средств массовой информации	0804	4500000		166,477
Государственная поддержка в сфере культуры, кинематографии, средств массовой информации	0804	4508500		166,477
Субсидии некоммерческим организациям	0804	4508500	019	166,477
Целевые программы муниципальных образований	0804	7950000		5 114,123
Ведомственная целевая программа «Совершенствование организации массовой работы на 2011 год»	0804	7959100		3 114,123
Мероприятия по поддержке и развитию культуры, искусства, кинематографии, средств массовой информации и архивного дела	0804	7959100	023	3 114,123
Долгосрочная целевая программа «Подготовка к празднованию 1150-летия города Смоленска на 2010–2013 годы»	0804	7959800		2 000,000
Мероприятия по поддержке и развитию культуры, искусства, кинематографии, средств массовой информации и архивного дела	0804	7959800	023	2 000,000
ЗДРАВООХРАНЕНИЕ	0900			18 245,818
Стационарная медицинская помощь	0901			10 666,550
Больницы, клиники, госпитали, медико-санитарные части	0901	4700000		8 727,500
Обеспечение деятельности подведомственных учреждений	0901	4709900		8 727,500
Проектирование, строительство и реконструкция объектов общегражданского назначения по инвестиционным проектам со сметной стоимостью от 1 до 10 млн рублей	0901	4709900	800	8 727,500
Исполнение наказов избирателей депутатами Смоленского городского Совета	0901	7810000		1 939,050
Выполнение функций органами местного самоуправления	0901	7810000	500	1 939,050
Амбулаторная помощь	0902			3 344,800
Поликлиники, амбулатории, диагностические центры	0902	4710000		2 200,000

Продолжение приложения 4

1	2	3	4	5
Обеспечение деятельности подведомственных учреждений	0902	4719900		2 200,000
Выполнение функций органами местного самоуправления	0902	4719900	500	200,000
Проектирование, строительство и реконструкция объектов общегражданского назначения по инвестиционным проектам со сметной стоимостью от 1 до 10 млн рублей	0902	4719900	800	2 000,000
Исполнение наказов избирателей депутатами Смоленского городского Совета	0902	7810000		1 144,800
Выполнение функций органами местного самоуправления	0902	7810000	500	1 144,800
Другие вопросы в области здравоохранения	0909			4 234,468
Руководство и управление в сфере установленных функций органов государственной власти субъектов Российской Федерации и органов местного самоуправления	0909	0020000		4 234,468
Центральный аппарат	0909	0020400		4 234,468
Выполнение функций органами местного самоуправления	0909	0020400	500	4 234,468
СОЦИАЛЬНАЯ ПОЛИТИКА	1000			159 626,992
Пенсионное обеспечение	1001			9 011,000
Доплаты к пенсиям, дополнительное пенсионное обеспечение	1001	4910000		9 011,000
Доплаты к пенсиям государственных служащих субъектов Российской Федерации и муниципальных служащих	1001	4910100		9 011,000
Социальные выплаты	1001	4910100	005	9 011,000
Социальное обеспечение населения	1003			37 775,052
Федеральная целевая программа «Жилище» на 2002–2010 годы	1003	1040000		2 638,628
Подпрограмма «Обеспечение жильем молодых семей»	1003	1040200		2 638,628
Социальные выплаты	1003	1040200	005	2 638,628
Социальная помощь	1003	5050000		18 214,425
Мероприятия в области социальной политики	1003	5053300		13 319,000
Социальные выплаты	1003	5053300	005	11 630,000
Прочие расходы	1003	5053300	013	1 689,000
Обеспечение жилыми помещениями детей-сирот, детей, оставшихся без попечения родителей, а также детей, находящихся под опекой (попечительством), не имеющих закрепленного жилого помещения	1003	5053600		4 645,425
Выполнение функций органами местного самоуправления	1003	5053600	500	4 645,425
Предоставление дополнительной меры социальной поддержки жителям города Смоленска, имеющим тяжелые заболевания	1003	5056400		250,000
Постановление Администрации города Смоленска от 13.07.2010 № 1262-адм «Об утверждении Порядка предоставления дополнительной меры социальной поддержки жителям города Смоленска, имеющим тяжелые заболевания»	1003	5056401		250,000
Социальные выплаты	1003	5056401	005	250,000
Реализация государственных функций в области социальной политики	1003	5140000		6 560,400

Продолжение приложения 4

1	2	3	4	5
Субсидии отдельным общественным организациям и иным некоммерческим объединениям	1003	5140500		6 560,400
Субсидии некоммерческим организациям	1003	5140500	019	6 560,400
Межбюджетные трансферты	1003	5210000		1 667,300
Субвенции бюджетам муниципальных образований для финансового обеспечения расходных обязательств муниципальных образований, возникающих при выполнении государственных полномочий Российской Федерации, субъектов Российской Федерации, переданных для осуществления органам местного самоуправления в установленном порядке	1003	5210200		1 667,300
Ежемесячная денежная компенсация на проезд на городском, пригородном, в сельской местности на внутрирайонном транспорте (кроме такси), а также проезд один раз в год к месту жительства и обратно к месту учебы детей-сирот и детей, оставшихся без попечения родителей, обучающихся в муниципальных образовательных учреждениях	1003	5210202		1 667,300
Социальные выплаты	1003	5210202	005	1 667,300
Региональные целевые программы	1003	5220000		7 193,299
Долгосрочная областная целевая программа «Обеспечение жильем молодых семей» на 2009–2010 годы	1003	5224200		7 193,299
Социальные выплаты	1003	5224200	005	2 174,499
Расходы бюджета муниципального образования, возникающие при выполнении полномочий органов местного самоуправления по вопросам местного значения при получении субсидий в рамках Долгосрочной областной целевой программы «Обеспечение жильем молодых семей» на 2009–2010 годы	1003	5224201		5 018,800
Социальные выплаты	1003	5224201	005	5 018,800
Целевые программы муниципальных образований	1003	7950000		1 501,000
Муниципальная программа «Дети города Смоленска» на 2011–2013 годы	1003	7957000		1 500,000
Мероприятия в области социальной политики	1003	7957000	068	1 500,000
Долгосрочная целевая программа «Обеспечение жильем молодых семей» на 2011–2015 годы	1003	7958300		1,000
Социальные выплаты	1003	7958300	005	1,000
Охрана семьи и детства	1004			110 928,640
Социальная помощь	1004	5050000		24 927,240
Обеспечение жилыми помещениями детей-сирот, детей, оставшихся без попечения родителей, а также детей, находящихся под опекой (попечительством), не имеющих закрепленного жилого помещения	1004	5053600		24 927,240
Выполнение функций органами местного самоуправления	1004	5053600	500	24 927,240
Иные безвозмездные и безвозвратные перечисления	1004	5200000		86 001,400
Компенсация части родительской платы за содержание ребенка в государственных и муниципальных образовательных учреждениях, реализующих основную общеобразовательную программу дошкольного образования	1004	5201000		34 836,100
Социальные выплаты	1004	5201000	005	34 836,100

Продолжение приложения 4

1	2	3	4	5
Содержание ребенка в семье опекуна и приемной семье, а также вознаграждение, причитающееся приемному родителю	1004	5201300		51 165,300
Выплаты приемной семье на содержание подопечных детей	1004	5201311		7 690,700
Социальные выплаты	1004	5201311	005	7 690,700
Вознаграждение, причитающееся приемному родителю	1004	5201312		3 941,500
Социальные выплаты	1004	5201312	005	3 941,500
Выплаты семьям опекунов на содержание подопечных детей	1004	5201313		39 533,100
Социальные выплаты	1004	5201313	005	39 533,100
Другие вопросы в области социальной политики	1006			1 912,300
Реализация государственных функций в области социальной политики	1006	5140000		97,300
Разработка и реализация комплекса мер по оказанию поддержки детям, оказавшимся в трудной жизненной ситуации	1006	5140800		97,300
Грант Фонда поддержки детей, находящихся в трудной жизненной ситуации	1006	5140800	903	97,300
Целевые программы муниципальных образований	1006	7950000		1 815,000
Муниципальная программа «Дети города Смоленска» на 2011–2013 годы	1006	7957000		1 715,000
Мероприятия в области социальной политики	1006	7957000	068	1 715,000
Долгосрочная целевая программа «Развитие внутреннего и въездного туризма в городе-герое Смоленске на 2009–2012 годы»	1006	7957400		100,000
Мероприятия в области социальной политики	1006	7957400	068	100,000
ФИЗИЧЕСКАЯ КУЛЬТУРА И СПОРТ	1100			46 761,001
Физическая культура	1101			41 417,310
Физкультурно-оздоровительная работа и спортивные мероприятия	1101	5120000		8 946,922
Организация и проведение межрегиональных, всероссийских и международных мероприятий на территории города Смоленска	1101	5129600		619,212
Мероприятия в области физической культуры и спорта, туризма	1101	5129600	080	619,212
Мероприятия в области здравоохранения, спорта и физической культуры	1101	5129700		8 327,710
Выполнение функций органами местного самоуправления	1101	5129700	500	8 327,710
Целевые программы муниципальных образований	1101	7950000		32 470,388
Муниципальная программа «Дети города Смоленска» на 2011–2013 годы	1101	7957000		886,000
Мероприятия в области физической культуры и спорта, туризма	1101	7957000	080	886,000
Комплексная программа противодействия злоупотреблению наркотическими средствами и психотропными веществами, их незаконному обороту на 2010–2012 годы	1101	7957700		300,000
Мероприятия в области физической культуры и спорта, туризма	1101	7957700	080	300,000

Продолжение приложения 4

1	2	3	4	5
Ведомственная целевая программа «Развитие физической культуры и спорта в городе Смоленске» на 2009–2011 годы	1101	7959000		30 584,388
Мероприятия в области физической культуры и спорта, туризма	1101	7959000	080	30 584,388
Долгосрочная целевая программа «Развитие сотрудничества с городами-побратимыми в сфере образовательного, спортивного, культурного туризма» на 2011–2014 гг.	1101	7959200		270,000
Мероприятия в области физической культуры и спорта, туризма	1101	7959200	080	270,000
Долгосрочная целевая программа «Подготовка к празднованию 1150-летия города Смоленска на 2010–2013 годы»	1101	7959800		430,000
Мероприятия в области физической культуры и спорта, туризма	1101	7959800	080	430,000
Другие вопросы в области физической культуры и спорта	1105			5 343,691
Руководство и управление в сфере установленных функций органов государственной власти субъектов Российской Федерации и органов местного самоуправления	1105	0020000		3 743,691
Центральный аппарат	1105	0020400		3 743,691
Выполнение функций органами местного самоуправления	1105	0020400	500	3 743,691
Целевые программы муниципальных образований	1105	7950000		1 600,000
Долгосрочная целевая программа «Развитие внутреннего и въездного туризма в городе-герое Смоленске на 2009–2012 годы»	1105	7957400		600,000
Мероприятия в области физической культуры и спорта, туризма	1105	7957400	080	600,000
Долгосрочная целевая программа «Развитие сотрудничества с городами-побратимыми в сфере образовательного, спортивного, культурного туризма» на 2011–2014 гг.	1105	7959200		1 000,000
Выполнение функций органами местного самоуправления	1105	7959200	500	1 000,000
СРЕДСТВА МАССОВОЙ ИНФОРМАЦИИ	1200			17 560,100
Другие вопросы в области средств массовой информации	1204			17 560,100
Мероприятия в сфере культуры, кинематографии, средств массовой информации	1204	4500000		17 560,100
Государственная поддержка в сфере культуры, кинематографии, средств массовой информации	1204	4508500		17 560,100
Выполнение функций органами местного самоуправления	1204	4508500	500	17 560,100
ОБСЛУЖИВАНИЕ ГОСУДАРСТВЕННОГО И МУНИЦИПАЛЬНОГО ДОЛГА	1300			55 031,197
Обслуживание государственного внутреннего и муниципального долга	1301			55 031,197
Процентные платежи по долговым обязательствам	1301	0650000		55 031,197
Процентные платежи по муниципальному долгу	1301	0650300		55 031,197
Прочие расходы	1301	0650300	013	55 031,197
ВСЕГО				7 185 845,088

Приложение № 5
к решению 30-й сессии
Смоленского городского Совета IV созыва
от 25.11.2011 № 506

Ведомственная структура расходов бюджета города Смоленска на 2011 год

Приложение № 8

тыс. руб.

Наименование	Код главного рас- порядителя средств бюджета города	Раздел, подраздел	Целевая статья расходов	Вид расходов	Сумма
1	2	3	4	5	6
СМОЛЕНСКИЙ ГОРОДСКОЙ СОВЕТ	900				45 402,524
ОБЩЕГОСУДАРСТВЕННЫЕ ВОПРОСЫ	900	0100			37 093,533
<i>Функционирование высшего должностного лица субъекта Рос- сийской Федерации и муниципального образования</i>	<i>900</i>	<i>0102</i>			<i>1 875,713</i>
<i>Руководство и управление в сфере установленных функций ор- ганов государственной власти субъектов Российской Федерации и органов местного самоуправления</i>	<i>900</i>	<i>0102</i>	<i>0020000</i>		<i>1 875,713</i>
<i>Глава муниципального образования</i>	<i>900</i>	<i>0102</i>	<i>0020300</i>		<i>1 875,713</i>
Выполнение функций органами местного самоуправления	900	0102	0020300	500	1 875,713
<i>Функционирование законодательных (представительных) ор- ганов государственной власти и представительных органов муни- ципальных образований</i>	<i>900</i>	<i>0103</i>			<i>35 217,820</i>
<i>Руководство и управление в сфере установленных функций ор- ганов государственной власти субъектов Российской Федерации и органов местного самоуправления</i>	<i>900</i>	<i>0103</i>	<i>0020000</i>		<i>35 217,820</i>
<i>Центральный аппарат</i>	<i>900</i>	<i>0103</i>	<i>0020400</i>		<i>19 810,483</i>
Выполнение функций органами местного самоуправления	900	0103	0020400	500	19 810,483
<i>Председатель представительного органа муниципального обра- зования</i>	<i>900</i>	<i>0103</i>	<i>0021100</i>		<i>287,000</i>
Выполнение функций органами местного самоуправления	900	0103	0021100	500	287,000
<i>Депутаты представительного органа муниципального образо- вания</i>	<i>900</i>	<i>0103</i>	<i>0021200</i>		<i>15 120,337</i>
Выполнение функций органами местного самоуправления	900	0103	0021200	500	15 120,337
СРЕДСТВА МАССОВОЙ ИНФОРМАЦИИ	900	1200			4 000,000
<i>Другие вопросы в области средств массовой информации</i>	<i>900</i>	<i>1204</i>			<i>4 000,000</i>
<i>Мероприятия в сфере культуры, кинематографии, средств массовой информации</i>	<i>900</i>	<i>1204</i>	<i>4500000</i>		<i>4 000,000</i>
<i>Государственная поддержка в сфере культуры, кинематогра- фии, средств массовой информации</i>	<i>900</i>	<i>1204</i>	<i>4508500</i>		<i>4 000,000</i>
Выполнение функций органами местного самоуправления	900	1204	4508500	500	4 000,000
Контрольно-счетная палата	900				4 308,991

Продолжение приложения 5

1	2	3	4	5	6
ОБЩЕГОСУДАРСТВЕННЫЕ ВОПРОСЫ	900	0100			4 308,991
<i>Функционирование законодательных (представительных) органов государственной власти и представительных органов муниципальных образований</i>	900	0103			4 308,991
<i>Руководство и управление в сфере установленных функций органов государственной власти субъектов Российской Федерации и органов местного самоуправления</i>	900	0103	0020000		4 308,991
<i>Центральный аппарат</i>	900	0103	0020400		4 308,991
Выполнение функций органами местного самоуправления	900	0103	0020400	500	4 308,991
ФИНАНСОВО-КАЗНАЧЕЙСКОЕ УПРАВЛЕНИЕ АДМИНИСТРАЦИИ ГОРОДА СМОЛЕНСКА	901				182 499,688
ОБЩЕГОСУДАРСТВЕННЫЕ ВОПРОСЫ	901	0100			116 831,491
<i>Обеспечение деятельности финансовых, налоговых и таможенных органов и органов финансового (финансово-бюджетного) надзора</i>	901	0106			22 411,712
<i>Руководство и управление в сфере установленных функций органов государственной власти субъектов Российской Федерации и органов местного самоуправления</i>	901	0106	0020000		22 411,712
<i>Центральный аппарат</i>	901	0106	0020400		22 411,712
Выполнение функций органами местного самоуправления	901	0106	0020400	500	22 411,712
<i>Резервные фонды</i>	901	0111			14 368,000
<i>Резервные фонды</i>	901	0111	0700000		14 368,000
<i>Резервные фонды местных администраций</i>	901	0111	0700500		14 368,000
Прочие расходы	901	0111	0700500	013	14 368,000
<i>Другие общегосударственные вопросы</i>	901	0113			80 051,779
<i>Реализация государственных функций, связанных с общегосударственным управлением</i>	901	0113	0920000		80 051,779
<i>Выполнение других обязательств государства</i>	901	0113	0920300		80 051,779
<i>Прочие выплаты по обязательствам государства</i>	901	0113	0920305		80 051,779
Прочие расходы	901	0113	0920305	013	80 051,779
СОЦИАЛЬНАЯ ПОЛИТИКА	901	1000			10 637,000
<i>Социальное обеспечение населения</i>	901	1003			10 637,000
<i>Социальная помощь</i>	901	1003	5050000		10 637,000
<i>Мероприятия в области социальной политики</i>	901	1003	5053300		10 637,000
Социальные выплаты	901	1003	5053300	005	10 357,000
Прочие расходы	901	1003	5053300	013	280,000
ОБСЛУЖИВАНИЕ ГОСУДАРСТВЕННОГО И МУНИЦИПАЛЬНОГО ДОЛГА	901	1300			55 031,197
<i>Обслуживание государственного внутреннего и муниципального долга</i>	901	1301			55 031,197
<i>Процентные платежи по долговым обязательствам</i>	901	1301	0650000		55 031,197
<i>Процентные платежи по муниципальному долгу</i>	901	1301	0650300		55 031,197
Прочие расходы	901	1301	0650300	013	55 031,197

1	2	3	4	5	6
АДМИНИСТРАЦИЯ ГОРОДА СМОЛЕНСКА	902				669 173,927
ОБЩЕГОСУДАРСТВЕННЫЕ ВОПРОСЫ	902	0100			148 717,552
<i>Функционирование высшего должностного лица субъекта Российской Федерации и муниципального образования</i>	902	0102			50,044
<i>Руководство и управление в сфере установленных функций органов государственной власти субъектов Российской Федерации и органов местного самоуправления</i>	902	0102	0020000		50,044
<i>Глава муниципального образования</i>	902	0102	0020300		50,044
Выполнение функций органами местного самоуправления	902	0102	0020300	500	50,044
<i>Функционирование Правительства Российской Федерации, высших исполнительных органов государственной власти субъектов Российской Федерации, местных администраций</i>	902	0104			127 552,007
<i>Руководство и управление в сфере установленных функций органов государственной власти субъектов Российской Федерации и органов местного самоуправления</i>	902	0104	0020000		127 552,007
<i>Центральный аппарат</i>	902	0104	0020400		125 676,294
Выполнение функций органами местного самоуправления	902	0104	0020400	500	125 676,294
<i>Глава местной администрации (исполнительно-распорядительного органа муниципального образования)</i>	902	0104	0020800		1 875,713
Выполнение функций органами местного самоуправления	902	0104	0020800	500	1 875,713
<i>Другие общегосударственные вопросы</i>	902	0113			21 115,501
<i>Руководство и управление в сфере установленных функций</i>	902	0113	0010000		3,360
<i>Реализация мероприятий, связанных с процедурами банкротства</i>	902	0113	0013000		3,360
Выполнение функций органами местного самоуправления	902	0113	0013000	500	3,360
<i>Резервные фонды</i>	902	0113	0700000		982,000
<i>Резервные фонды местных администраций</i>	902	0113	0700500		982,000
Прочие расходы	902	0113	0700500	013	982,000
<i>Реализация государственной политики в области приватизации и управления государственной и муниципальной собственностью</i>	902	0113	0900000		3 300,000
<i>Оценка недвижимости, признание прав и регулирование отношений по государственной и муниципальной собственности</i>	902	0113	0900200		3 300,000
Выполнение функций органами местного самоуправления	902	0113	0900200	500	3 300,000
<i>Реализация государственных функций, связанных с общегосударственным управлением</i>	902	0113	0920000		11 230,141
<i>Выполнение других обязательств государства</i>	902	0113	0920300		11 230,141
Выполнение функций органами местного самоуправления	902	0113	0920300	500	9 060,520
<i>Прочие выплаты по обязательствам государства</i>	902	0113	0920305		2 169,621
Прочие расходы	902	0113	0920305	013	2 169,621
<i>Целевые программы муниципальных образований</i>	902	0113	7950000		5 600,000
<i>Долгосрочная целевая программа «Подготовка к празднованию 1150-летия города Смоленска на 2010–2013 годы»</i>	902	0113	7959800		5 600,000
Выполнение функций органами местного самоуправления	902	0113	7959800	500	5 600,000

Продолжение приложения 5

1	2	3	4	5	6
НАЦИОНАЛЬНАЯ ЭКОНОМИКА	902	0400			161 997,683
<i>Транспорт</i>	902	0408			117 000,000
<i>Целевые программы муниципальных образований</i>	902	0408	7950000		117 000,000
<i>Долгосрочная целевая программа «Подготовка к празднованию 1150-летия города Смоленска на 2010–2013 годы»</i>	902	0408	7959800		117 000,000
Выполнение функций органами местного самоуправления	902	0408	7959800	500	117 000,000
<i>Другие вопросы в области национальной экономики</i>	902	0412			44 997,683
<i>Реализация государственных функций в области национальной экономики</i>	902	0412	3400000		30 200,000
<i>Мероприятия по землеустройству и землепользованию</i>	902	0412	3400300		30 200,000
Выполнение функций органами местного самоуправления	902	0412	3400300	500	30 200,000
<i>Взносы в уставный капитал муниципальных предприятий</i>	902	0412	7800000		12 143,683
Взносы в уставный капитал муниципальных предприятий	902	0412	7800000	902	12 143,683
<i>Целевые программы муниципальных образований</i>	902	0412	7950000		2 654,000
<i>Долгосрочная целевая программа «Развитие малого и среднего предпринимательства города Смоленска в 2010–2012 гг.»</i>	902	0412	7958100		2 654,000
Субсидии юридическим лицам	902	0412	7958100	006	1 300,000
Выполнение функций органами местного самоуправления	902	0412	7958100	500	1 354,000
КУЛЬТУРА, КИНЕМАТОГРАФИЯ	902	0800			1 605,000
<i>Культура</i>	902	0801			1 605,000
<i>Целевые программы муниципальных образований</i>	902	0801	7950000		1 605,000
<i>Ведомственная целевая программа «Совершенствование организации массовой работы на 2011 год»</i>	902	0801	7959100		1 605,000
Мероприятия по поддержке и развитию культуры, искусства, кинематографии, средств массовой информации и архивного дела	902	0801	7959100	023	1 605,000
СОЦИАЛЬНАЯ ПОЛИТИКА	902	1000			46 622,593
<i>Пенсионное обеспечение</i>	902	1001			9 011,000
<i>Доплаты к пенсиям, дополнительное пенсионное обеспечение</i>	902	1001	4910000		9 011,000
<i>Доплаты к пенсиям государственных служащих субъектов Российской Федерации и муниципальных служащих</i>	902	1001	4910100		9 011,000
Социальные выплаты	902	1001	4910100	005	9 011,000
<i>Социальное обеспечение населения</i>	902	1003			12 684,353
<i>Социальная помощь</i>	902	1003	5050000		6 123,953
<i>Мероприятия в области социальной политики</i>	902	1003	5053300		1 282,000
Социальные выплаты	902	1003	5053300	005	1 273,000
Прочие расходы	902	1003	5053300	013	9,000
<i>Обеспечение жилыми помещениями детей-сирот, детей, оставшихся без попечения родителей, а также детей, находящихся под опекой (попечительством), не имеющих закрепленного жилого помещения</i>	902	1003	5053600		4 645,425
Выполнение функций органами местного самоуправления	902	1003	5053600	500	4 645,425

1	2	3	4	5	6
<i>Предоставление дополнительной меры социальной поддержки жителям города Смоленска, имеющим тяжелые заболевания</i>	902	1003	5056400		196,528
<i>Постановление Администрации города Смоленска от 13.07.2010 № 1262-адм «Об утверждении Порядка предоставления дополнительной меры социальной поддержки жителям города Смоленска, имеющим тяжелые заболевания»</i>	902	1003	5056401		196,528
Социальные выплаты	902	1003	5056401	005	196,528
<i>Реализация государственных функций в области социальной политики</i>	902	1003	5140000		6 560,400
<i>Субсидии отдельным общественным организациям и иным некоммерческим объединениям</i>	902	1003	5140500		6 560,400
Субсидии некоммерческим организациям	902	1003	5140500	019	6 560,400
<i>Охрана семьи и детства</i>	902	1004			24 927,240
<i>Социальная помощь</i>	902	1004	5050000		24 927,240
<i>Обеспечение жилыми помещениями детей-сирот, детей, оставшихся без попечения родителей, а также детей, находящихся под опекой (попечительством), не имеющих закрепленного жилого помещения</i>	902	1004	5053600		24 927,240
Выполнение функций органами местного самоуправления	902	1004	5053600	500	24 927,240
ФИЗИЧЕСКАЯ КУЛЬТУРА И СПОРТ	902	1100			1 600,000
<i>Другие вопросы в области физической культуры и спорта</i>	902	1105			1 600,000
<i>Целевые программы муниципальных образований</i>	902	1105	7950000		1 600,000
<i>Долгосрочная целевая программа «Развитие внутреннего и въездного туризма в городе-герое Смоленске на 2009–2012 годы»</i>	902	1105	7957400		600,000
Мероприятия в области физической культуры и спорта, туризма	902	1105	7957400	080	600,000
<i>Долгосрочная целевая программа «Развитие сотрудничества с городами-побратимыми в сфере образовательного, спортивного, культурного туризма» на 2011–2014 гг.</i>	902	1105	7959200		1 000,000
Выполнение функций органами местного самоуправления	902	1105	7959200	500	1 000,000
СРЕДСТВА МАССОВОЙ ИНФОРМАЦИИ	902	1200			13 560,100
<i>Другие вопросы в области средств массовой информации</i>	902	1204			13 560,100
<i>Мероприятия в сфере культуры, кинематографии, средств массовой информации</i>	902	1204	4500000		13 560,100
<i>Государственная поддержка в сфере культуры, кинематографии, средств массовой информации</i>	902	1204	4508500		13 560,100
Выполнение функций органами местного самоуправления	902	1204	4508500	500	13 560,100
<i>МУП «Автоколонна 1308»</i>	902				82 390,000
НАЦИОНАЛЬНАЯ ЭКОНОМИКА	902	0400			82 390,000
Транспорт	902	0408			82 390,000
<i>Автомобильный транспорт</i>	902	0408	3030000		82 390,000
<i>Отдельные мероприятия в области автомобильного транспорта</i>	902	0408	3030200		82 390,000
Субсидии юридическим лицам	902	0408	3030200	006	82 390,000
<i>МУ ТТП г. Смоленска</i>	902				102 060,400

Продолжение приложения 5

1	2	3	4	5	6
НАЦИОНАЛЬНАЯ ЭКОНОМИКА	902	0400			102 060,400
<i>Транспорт</i>	902	0408			102 060,400
<i>Другие виды транспорта</i>	902	0408	3170000		102 060,400
<i>Субсидии на проведение отдельных мероприятий по другим видам транспорта</i>	902	0408	3170100		102 060,400
Субсидии юридическим лицам	902	0408	3170100	006	102 060,400
ЗАГС	902				13 126,620
ОБЩЕГОСУДАРСТВЕННЫЕ ВОПРОСЫ	902	0100			13 126,620
<i>Другие общегосударственные вопросы</i>	902	0113			13 126,620
<i>Руководство и управление в сфере установленных функций</i>	902	0113	0010000		13 126,620
<i>Государственная регистрация актов гражданского состояния</i>	902	0113	0013800		13 126,620
Выполнение функций органами местного самоуправления	902	0113	0013800	500	13 126,620
<i>МУ «Управление по делам ГО и ЧС г. Смоленска»</i>	902				22 586,600
НАЦИОНАЛЬНАЯ БЕЗОПАСНОСТЬ И ПРАВООХРАНИТЕЛЬНАЯ ДЕЯТЕЛЬНОСТЬ	902	0300			22 586,600
<i>Защита населения и территории от чрезвычайных ситуаций природного и техногенного характера, гражданская оборона</i>	902	0309			22 586,600
<i>Руководство и управление в сфере установленных функций органов государственной власти субъектов Российской Федерации и органов местного самоуправления</i>	902	0309	0020000		22 586,600
<i>Центральный аппарат</i>	902	0309	0020400		22 586,600
Выполнение функций органами местного самоуправления	902	0309	0020400	500	22 586,600
<i>МТХУ Администрации города Смоленска</i>	902				74 907,380
ОБЩЕГОСУДАРСТВЕННЫЕ ВОПРОСЫ	902	0100			74 907,380
<i>Другие общегосударственные вопросы</i>	902	0113			74 907,380
<i>Учреждения по обеспечению хозяйственного обслуживания</i>	902	0113	0930000		74 907,380
<i>Обеспечение деятельности подведомственных учреждений</i>	902	0113	0939900		74 907,380
Выполнение функций бюджетными учреждениями	902	0113	0939900	001	74 907,380
АДМИНИСТРАЦИЯ ЛЕНИНСКОГО РАЙОНА г. СМОЛЕНСКА	903				35 443,381
ОБЩЕГОСУДАРСТВЕННЫЕ ВОПРОСЫ	903	0100			19 106,247
<i>Функционирование Правительства Российской Федерации, высших исполнительных органов государственной власти субъектов Российской Федерации, местных администраций</i>	903	0104			17 746,688
<i>Руководство и управление в сфере установленных функций органов государственной власти субъектов Российской Федерации и органов местного самоуправления</i>	903	0104	0020000		16 629,088
<i>Центральный аппарат</i>	903	0104	0020400		16 629,088
Выполнение функций органами местного самоуправления	903	0104	0020400	500	16 629,088
<i>Межбюджетные трансферты</i>	903	0104	5210000		1 117,600

1	2	3	4	5	6
Субвенции бюджетам муниципальных образований для финансового обеспечения расходных обязательств муниципальных образований, возникающих при выполнении государственных полномочий Российской Федерации, субъектов Российской Федерации, переданных для осуществления органам местного самоуправления в установленном порядке	903	0104	5210200		1 117,600
Создание административных комиссий в муниципальных районах и городских округах Смоленской области в целях привлечения к административной ответственности, предусмотренной областным законом «Об административных правонарушениях на территории Смоленской области», и определение перечня должностных лиц органов местного самоуправления муниципальных районов и городских округов Смоленской области, уполномоченных составлять протоколы об административных правонарушениях, предусмотренных областным законом «Об административных правонарушениях на территории Смоленской области»	903	0104	5210204		410,200
Выполнение функций органами местного самоуправления	903	0104	5210204	500	410,200
Создание и организация деятельности комиссий по делам несовершеннолетних и защите их прав	903	0104	5210207		707,400
Выполнение функций органами местного самоуправления	903	0104	5210207	500	707,400
<i>Другие общегосударственные вопросы</i>	903	0113			1 359,559
<i>Руководство и управление в сфере установленных функций</i>	903	0113	0010000		886,699
<i>Осуществление полномочий по подготовке проведения статистических переписей</i>	903	0113	0014300		886,699
Выполнение функций органами местного самоуправления	903	0113	0014300	500	886,699
<i>Целевые программы муниципальных образований</i>	903	0113	7950000		472,860
<i>Долгосрочная целевая программа по профилактике правонарушений и укреплению правопорядка в г. Смоленске на 2011–2014 год</i>	903	0113	7958000		472,860
Выполнение функций органами местного самоуправления	903	0113	7958000	500	472,860
НАЦИОНАЛЬНАЯ БЕЗОПАСНОСТЬ И ПРАВООХРАНИТЕЛЬНАЯ ДЕЯТЕЛЬНОСТЬ	903	0300			1 078,600
<i>Защита населения и территории от чрезвычайных ситуаций природного и техногенного характера, гражданская оборона</i>	903	0309			1 078,600
<i>Руководство и управление в сфере установленных функций органов государственной власти субъектов Российской Федерации и органов местного самоуправления</i>	903	0309	0020000		1 078,600
<i>Центральный аппарат</i>	903	0309	0020400		1 078,600
Выполнение функций органами местного самоуправления	903	0309	0020400	500	1 078,600
ЖИЛИЩНО-КОММУНАЛЬНОЕ ХОЗЯЙСТВО	903	0500			9 410,000
<i>Благоустройство</i>	903	0503			9 410,000
<i>Благоустройство</i>	903	0503	6000000		9 410,000
<i>Озеленение</i>	903	0503	6000300		500,000
Выполнение функций органами местного самоуправления	903	0503	6000300	500	500,000

1	2	3	4	5	6
<i>Прочие мероприятия по благоустройству городских округов</i>	903	0503	6000500		8 910,000
Выполнение функций органами местного самоуправления	903	0503	6000500	500	8 910,000
ОБРАЗОВАНИЕ	903	0700			144,600
<i>Молодежная политика и оздоровление детей</i>	903	0707			144,600
<i>Целевые программы муниципальных образований</i>	903	0707	7950000		144,600
<i>Ведомственная целевая программа «Молодежь города Смоленска» на 2009–2011 годы</i>	903	0707	7958900		144,600
Проведение оздоровительных и других мероприятий для детей и молодежи	903	0707	7958900	447	144,600
КУЛЬТУРА, КИНЕМАТОГРАФИЯ	903	0800			490,000
<i>Культура</i>	903	0801			490,000
<i>Целевые программы муниципальных образований</i>	903	0801	7950000		490,000
<i>Ведомственная целевая программа «Совершенствование организации массовой работы на 2011 год»</i>	903	0801	7959100		490,000
Мероприятия по поддержке и развитию культуры, искусства, кинематографии, средств массовой информации и архивного дела	903	0801	7959100	023	490,000
ФИЗИЧЕСКАЯ КУЛЬТУРА И СПОРТ	903	1100			210,000
<i>Физическая культура</i>	903	1101			210,000
<i>Целевые программы муниципальных образований</i>	903	1101	7950000		210,000
<i>Ведомственная целевая программа «Развитие физической культуры и спорта в городе Смоленске» на 2009–2011 годы</i>	903	1101	7959000		210,000
Мероприятия в области физической культуры и спорта, туризма	903	1101	7959000	080	210,000
<i>Наказы избирателей</i>	903				4 557,834
ЖИЛИЩНО-КОММУНАЛЬНОЕ ХОЗЯЙСТВО	903	0500			4 557,834
<i>Благоустройство</i>	903	0503			4 557,834
<i>Исполнение наказов избирателей депутатами Смоленского городского Совета</i>	903	0503	7810000		4 557,834
Выполнение функций органами местного самоуправления	903	0503	7810000	500	4 557,834
<i>Обл. наказы избирателей</i>	903				446,100
ЖИЛИЩНО-КОММУНАЛЬНОЕ ХОЗЯЙСТВО	903	0500			446,100
<i>Благоустройство</i>	903	0503			446,100
<i>Межбюджетные трансферты</i>	903	0503	5210000		446,100
<i>Иные межбюджетные трансферты бюджетам бюджетной системы</i>	903	0503	5210300		446,100
<i>Исполнение наказов избирателей</i>	903	0503	5210303		446,100
Выполнение функций бюджетными учреждениями	903	0503	5210303	001	446,100
АДМИНИСТРАЦИЯ ЗАДНЕПРОВСКОГО РАЙОНА г. СМОЛЕНСКА	904				31 545,268
ОБЩЕГОСУДАРСТВЕННЫЕ ВОПРОСЫ	904	0100			19 376,432
<i>Функционирование Правительства Российской Федерации, высших исполнительных органов государственной власти субъектов Российской Федерации, местных администраций</i>	904	0104			17 912,855

1	2	3	4	5	6
<i>Руководство и управление в сфере установленных функций органов государственной власти субъектов Российской Федерации и органов местного самоуправления</i>	904	0104	0020000		16 795,255
<i>Центральный аппарат</i>	904	0104	0020400		16 795,255
Выполнение функций органами местного самоуправления	904	0104	0020400	500	16 795,255
<i>Межбюджетные трансферты</i>	904	0104	5210000		1 117,600
<i>Субвенции бюджетам муниципальных образований для финансового обеспечения расходных обязательств муниципальных образований, возникающих при выполнении государственных полномочий Российской Федерации, субъектов Российской Федерации, переданных для осуществления органам местного самоуправления в установленном порядке</i>	904	0104	5210200		1 117,600
<i>Создание административных комиссий в муниципальных районах и городских округах Смоленской области в целях привлечения к административной ответственности, предусмотренной областным законом «Об административных правонарушениях на территории Смоленской области», и определение перечня должностных лиц органов местного самоуправления муниципальных районов и городских округов Смоленской области, уполномоченных составлять протоколы об административных правонарушениях, предусмотренных областным законом «Об административных правонарушениях на территории Смоленской области»</i>	904	0104	5210204		410,200
Выполнение функций органами местного самоуправления	904	0104	5210204	500	410,200
<i>Создание и организация деятельности комиссий по делам несовершеннолетних и защите их прав</i>	904	0104	5210207		707,400
Выполнение функций органами местного самоуправления	904	0104	5210207	500	707,400
<i>Другие общегосударственные вопросы</i>	904	0113			1 463,577
<i>Руководство и управление в сфере установленных функций</i>	904	0113	0010000		967,037
<i>Осуществление полномочий по подготовке проведения статистических переписей</i>	904	0113	0014300		967,037
Выполнение функций органами местного самоуправления	904	0113	0014300	500	967,037
<i>Целевые программы муниципальных образований</i>	904	0113	7950000		496,540
<i>Долгосрочная целевая программа по профилактике правонарушений и укреплению правопорядка в г. Смоленске на 2011–2014 год</i>	904	0113	7958000		496,540
Выполнение функций органами местного самоуправления	904	0113	7958000	500	496,540
НАЦИОНАЛЬНАЯ БЕЗОПАСНОСТЬ И ПРАВООХРАНИТЕЛЬНАЯ ДЕЯТЕЛЬНОСТЬ	904	0300			1 066,800
<i>Защита населения и территории от чрезвычайных ситуаций природного и техногенного характера, гражданская оборона</i>	904	0309			1 066,800
<i>Руководство и управление в сфере установленных функций органов государственной власти субъектов Российской Федерации и органов местного самоуправления</i>	904	0309	0020000		1 066,800
<i>Центральный аппарат</i>	904	0309	0020400		1 066,800
Выполнение функций органами местного самоуправления	904	0309	0020400	500	1 066,800

1	2	3	4	5	6
ЖИЛИЩНО-КОММУНАЛЬНОЕ ХОЗЯЙСТВО	904	0500			6 784,000
<i>Благоустройство</i>	904	0503			6 784,000
<i>Благоустройство</i>	904	0503	6000000		6 784,000
<i>Озеленение</i>	904	0503	6000300		475,000
Выполнение функций органами местного самоуправления	904	0503	6000300	500	475,000
<i>Прочие мероприятия по благоустройству городских округов</i>	904	0503	6000500		6 309,000
Выполнение функций органами местного самоуправления	904	0503	6000500	500	6 309,000
ОБРАЗОВАНИЕ	904	0700			144,600
<i>Молодежная политика и оздоровление детей</i>	904	0707			144,600
<i>Целевые программы муниципальных образований</i>	904	0707	7950000		144,600
<i>Ведомственная целевая программа «Молодежь города Смоленска» на 2009–2011 годы</i>	904	0707	7958900		144,600
Проведение оздоровительных и других мероприятий для детей и молодежи	904	0707	7958900	447	144,600
КУЛЬТУРА, КИНЕМАТОГРАФИЯ	904	0800			357,260
<i>Культура</i>	904	0801			357,260
<i>Целевые программы муниципальных образований</i>	904	0801	7950000		357,260
<i>Ведомственная целевая программа «Совершенствование организации массовой работы на 2011 год»</i>	904	0801	7959100		357,260
Мероприятия по поддержке и развитию культуры, искусства, кинематографии, средств массовой информации и архивного дела	904	0801	7959100	023	357,260
ФИЗИЧЕСКАЯ КУЛЬТУРА И СПОРТ	904	1100			210,000
<i>Физическая культура</i>	904	1101			210,000
<i>Целевые программы муниципальных образований</i>	904	1101	7950000		210,000
<i>Ведомственная целевая программа «Развитие физической культуры и спорта в городе Смоленске» на 2009–2011 годы</i>	904	1101	7959000		210,000
Мероприятия в области физической культуры и спорта, туризма	904	1101	7959000	080	210,000
<i>Наказы избирателей</i>	904				3 396,176
ЖИЛИЩНО-КОММУНАЛЬНОЕ ХОЗЯЙСТВО	904	0500			3 396,176
<i>Благоустройство</i>	904	0503			3 396,176
<i>Исполнение наказов избирателей депутатами Смоленского городского Совета</i>	904	0503	7810000		3 396,176
Выполнение функций органами местного самоуправления	904	0503	7810000	500	3 396,176
<i>Обл. наказы избирателей</i>	904				210,000
ЖИЛИЩНО-КОММУНАЛЬНОЕ ХОЗЯЙСТВО	904	0500			210,000
<i>Благоустройство</i>	904	0503			210,000
<i>Межбюджетные трансферты</i>	904	0503	5210000		210,000
<i>Иные межбюджетные трансферты бюджетам бюджетной системы</i>	904	0503	5210300		210,000
<i>Исполнение наказов избирателей</i>	904	0503	5210303		210,000
Выполнение функций бюджетными учреждениями	904	0503	5210303	001	210,000

1	2	3	4	5	6
АДМИНИСТРАЦИЯ ПРОМЫШЛЕННОГО РАЙОНА ГОРОДА СМОЛЕНСКА	905				36 533,562
ОБЩЕГОСУДАРСТВЕННЫЕ ВОПРОСЫ	905	0100			20 079,403
<i>Функционирование Правительства Российской Федерации, высших исполнительных органов государственной власти субъектов Российской Федерации, местных администраций</i>	905	0104			18 484,779
<i>Руководство и управление в сфере установленных функций органов государственной власти субъектов Российской Федерации и органов местного самоуправления</i>	905	0104	0020000		17 367,179
<i>Центральный аппарат</i>	905	0104	0020400		17 367,179
Выполнение функций органами местного самоуправления	905	0104	0020400	500	17 367,179
<i>Межбюджетные трансферты</i>	905	0104	5210000		1 117,600
<i>Субвенции бюджетам муниципальных образований для финансового обеспечения расходных обязательств муниципальных образований, возникающих при выполнении государственных полномочий Российской Федерации, субъектов Российской Федерации, переданных для осуществления органам местного самоуправления в установленном порядке</i>	905	0104	5210200		1 117,600
<i>Создание административных комиссий в муниципальных районах и городских округах Смоленской области в целях привлечения к административной ответственности, предусмотренной областным законом «Об административных правонарушениях на территории Смоленской области», и определение перечня должностных лиц органов местного самоуправления муниципальных районов и городских округов Смоленской области, уполномоченных составлять протоколы об административных правонарушениях, предусмотренных областным законом «Об административных правонарушениях на территории Смоленской области»</i>	905	0104	5210204		410,200
Выполнение функций органами местного самоуправления	905	0104	5210204	500	410,200
<i>Создание и организация деятельности комиссий по делам несовершеннолетних и защите их прав</i>	905	0104	5210207		707,400
Выполнение функций органами местного самоуправления	905	0104	5210207	500	707,400
<i>Другие общегосударственные вопросы</i>	905	0113			1 594,624
<i>Руководство и управление в сфере установленных функций</i>	905	0113	0010000		1 121,764
<i>Осуществление полномочий по подготовке проведения статистических переписей</i>	905	0113	0014300		1 121,764
Выполнение функций органами местного самоуправления	905	0113	0014300	500	1 121,764
<i>Целевые программы муниципальных образований</i>	905	0113	7950000		472,860
<i>Долгосрочная целевая программа по профилактике правонарушений и укреплению правопорядка в г. Смоленске на 2011–2014 год</i>	905	0113	7958000		472,860
Выполнение функций органами местного самоуправления	905	0113	7958000	500	472,860
НАЦИОНАЛЬНАЯ БЕЗОПАСНОСТЬ И ПРАВООХРАНИТЕЛЬНАЯ ДЕЯТЕЛЬНОСТЬ	905	0300			1 145,500
<i>Защита населения и территории от чрезвычайных ситуаций природного и техногенного характера, гражданская оборона</i>	905	0309			1 145,500

Продолжение приложения 5

1	2	3	4	5	6
<i>Руководство и управление в сфере установленных функций органов государственной власти субъектов Российской Федерации и органов местного самоуправления</i>	905	0309	0020000		1 145,500
<i>Центральный аппарат</i>	905	0309	0020400		1 145,500
Выполнение функций органами местного самоуправления	905	0309	0020400	500	1 145,500
ЖИЛИЩНО-КОММУНАЛЬНОЕ ХОЗЯЙСТВО	905	0500			7 900,279
<i>Благоустройство</i>	905	0503			7 900,279
<i>Межбюджетные трансферты</i>	905	0503	5210000		0,279
<i>Субсидии бюджетам муниципальных образований для софинансирования расходных обязательств, возникающих при выполнении полномочий органов местного самоуправления по вопросам местного значения</i>	905	0503	5210100		0,279
<i>Субсидия для софинансирования расходов бюджетов муниципальных образований Смоленской области на сохранение объектов культурного наследия (памятников истории и культуры), находящихся в муниципальной собственности, в связи с предстоящим 65-летием Победы в Великой Отечественной войне 1941–1945 годов</i>	905	0503	5210114		0,279
Выполнение функций органами местного самоуправления	905	0503	5210114	500	0,279
<i>Благоустройство</i>	905	0503	6000000		7 900,000
<i>Прочие мероприятия по благоустройству городских округов</i>	905	0503	6000500		7 900,000
Выполнение функций органами местного самоуправления	905	0503	6000500	500	7 900,000
ОБРАЗОВАНИЕ	905	0700			194,600
<i>Молодежная политика и оздоровление детей</i>	905	0707			194,600
<i>Целевые программы муниципальных образований</i>	905	0707	7950000		194,600
<i>Ведомственная целевая программа «Молодежь города Смоленска» на 2009–2011 годы</i>	905	0707	7958900		194,600
Проведение оздоровительных и других мероприятий для детей и молодежи	905	0707	7958900	447	194,600
КУЛЬТУРА, КИНЕМАТОГРАФИЯ	905	0800			490,000
<i>Культура</i>	905	0801			490,000
<i>Целевые программы муниципальных образований</i>	905	0801	7950000		490,000
<i>Ведомственная целевая программа «Совершенствование организации массовой работы на 2011 год»</i>	905	0801	7959100		490,000
Мероприятия по поддержке и развитию культуры, искусства, кинематографии, средств массовой информации и архивного дела	905	0801	7959100	023	490,000
ФИЗИЧЕСКАЯ КУЛЬТУРА И СПОРТ	905	1100			210,000
<i>Физическая культура</i>	905	1101			210,000
<i>Целевые программы муниципальных образований</i>	905	1101	7950000		210,000
<i>Ведомственная целевая программа «Развитие физической культуры и спорта в городе Смоленске» на 2009–2011 годы</i>	905	1101	7959000		210,000
Мероприятия в области физической культуры и спорта, туризма	905	1101	7959000	080	210,000
<i>Наказы избирателей</i>	905				5 418,780

Продолжение приложения 5

1	2	3	4	5	6
ЖИЛИЩНО-КОММУНАЛЬНОЕ ХОЗЯЙСТВО	905	0500			5 418,780
<i>Благоустройство</i>	905	0503			5 418,780
<i>Исполнение наказов избирателей депутатами Смоленского городского Совета</i>	905	0503	7810000		5 418,780
Выполнение функций органами местного самоуправления	905	0503	7810000	500	5 418,780
<i>Обл. наказы избирателей</i>	905				1 095,000
ЖИЛИЩНО-КОММУНАЛЬНОЕ ХОЗЯЙСТВО	905	0500			1 095,000
<i>Благоустройство</i>	905	0503			1 095,000
<i>Межбюджетные трансферты</i>	905	0503	5210000		1 095,000
<i>Иные межбюджетные трансферты бюджетам бюджетной системы</i>	905	0503	5210300		1 095,000
<i>Исполнение наказов избирателей</i>	905	0503	5210303		1 095,000
Выполнение функций бюджетными учреждениями	905	0503	5210303	001	1 095,000
УПРАВЛЕНИЕ ЖИЛИЩНО-КОММУНАЛЬНОГО ХОЗЯЙСТВА АДМИНИСТРАЦИИ г. СМОЛЕНСКА	906				3 162 341,514
ОБЩЕГОСУДАРСТВЕННЫЕ ВОПРОСЫ	906	0100			13 683,333
<i>Другие общегосударственные вопросы</i>	906	0113			13 683,333
<i>Реализация государственной политики в области приватизации и управления государственной и муниципальной собственностью</i>	906	0113	0900000		10 000,000
<i>Снос ветхого и аварийного жилищного фонда</i>	906	0113	0900800		10 000,000
Выполнение функций органами местного самоуправления	906	0113	0900800	500	10 000,000
<i>Обеспечение мероприятий по капитальному ремонту многоквартирных домов и переселению граждан из аварийного жилищного фонда</i>	906	0113	0980000		3 683,333
<i>Обеспечение мероприятий по капитальному ремонту многоквартирных домов и переселению граждан из аварийного жилищного фонда за счет средств, поступивших от государственной корпорации «Фонд содействия реформированию жилищно-коммунального хозяйства»</i>	906	0113	0980100		3 424,236
<i>Расходы на компенсацию затрат областного бюджета за счет средств фонда содействия реформирования ЖКХ в рамках реализации региональной адресной программы по переселению граждан из аварийного жил. фонда с учетом необходимости стимулирования развития рынка жилья на 2009–2010 гг.</i>	906	0113	0980115		3 424,236
Выполнение функций органами местного самоуправления	906	0113	0980115	500	3 424,236
<i>Обеспечение мероприятий по капитальному ремонту многоквартирных домов и переселению граждан из аварийного жилищного фонда за счет средств бюджетов</i>	906	0113	0980200		259,096
<i>Расходы на компенсацию затрат областного бюджета в рамках реализации региональной адресной программы по переселению граждан из аварийного жил. фонда с учетом необходимости стимулирования развития рынка жилья на 2009–2010 гг.</i>	906	0113	0980215		259,096
Выполнение функций органами местного самоуправления	906	0113	0980215	500	259,096

Продолжение приложения 5

1	2	3	4	5	6
НАЦИОНАЛЬНАЯ ЭКОНОМИКА	906	0400			12 000,000
<i>Транспорт</i>	906	0408			12 000,000
<i>Другие виды транспорта</i>	906	0408	3170000		12 000,000
<i>Проектирование и строительство объектов транспортной инфраструктуры</i>	906	0408	3170200		12 000,000
Выполнение функций органами местного самоуправления	906	0408	3170200	500	12 000,000
ЖИЛИЩНО-КОММУНАЛЬНОЕ ХОЗЯЙСТВО	906	0500			3 080 002,784
<i>Жилищное хозяйство</i>	906	0501			250 683,371
<i>Резервные фонды</i>	906	0501	0700000		2 847,461
<i>Резервные фонды исполнительных органов государственной власти субъектов Российской Федерации</i>	906	0501	0700400		2 847,461
Прочие расходы	906	0501	0700400	013	2 847,461
<i>Реализация государственной политики в области приватизации и управления государственной и муниципальной собственностью</i>	906	0501	0900000		870,639
<i>Приобретение объектов недвижимого имущества в муниципальную собственность</i>	906	0501	0900700		870,639
Выполнение функций органами местного самоуправления	906	0501	0900700	500	870,639
<i>Обеспечение мероприятий по капитальному ремонту многоквартирных домов и переселению граждан из аварийного жилищного фонда</i>	906	0501	0980000		140 728,371
<i>Обеспечение мероприятий по капитальному ремонту многоквартирных домов и переселению граждан из аварийного жилищного фонда за счет средств, поступивших от государственной корпорации «Фонд содействия реформированию жилищно-коммунального хозяйства»</i>	906	0501	0980100		96 480,403
<i>Обеспечение мероприятий по капитальному ремонту многоквартирных домов за счет средств, поступивших от государственной корпорации «Фонд содействия реформированию жилищно-коммунального хозяйства»</i>	906	0501	0980101		34 865,800
Субсидии юридическим лицам	906	0501	0980101	006	34 865,800
<i>Обеспечение мероприятий по переселению граждан из аварийного жилищного фонда за счет средств, поступивших от государственной корпорации Фонд содействия реформированию жилищно-коммунального хозяйства</i>	906	0501	0980102		61 614,603
Бюджетные инвестиции	906	0501	0980102	003	61 614,603
<i>Обеспечение мероприятий по капитальному ремонту многоквартирных домов и переселению граждан из аварийного жилищного фонда за счет средств бюджетов</i>	906	0501	0980200		44 247,968
<i>Обеспечение мероприятий по капитальному ремонту многоквартирных домов</i>	906	0501	0980201		11 659,353
Субсидии юридическим лицам	906	0501	0980201	006	11 659,353
<i>Обеспечение мероприятий по переселению граждан из аварийного жилищного фонда</i>	906	0501	0980202		9 669,726
Бюджетные инвестиции	906	0501	0980202	003	9 669,726

Продолжение приложения 5

1	2	3	4	5	6
<i>Расходы на покрытие разницы при предоставлении гражданам жилых помещений площадью, превышающей площадь изымаемого жилого помещения по переселению из аварийного жилого фонда</i>	906	0501	0980211		22 918,888
Бюджетные инвестиции	906	0501	0980211	003	22 918,888
<i>Поддержка жилищного хозяйства</i>	906	0501	3900000		51 846,264
<i>Компенсация выпадающих доходов организациям, предоставляющим населению жилищные услуги по тарифам, не обеспечивающим возмещение издержек</i>	906	0501	3900100		8 962,574
Субсидии юридическим лицам	906	0501	3900100	006	8 962,574
<i>Капитальный ремонт государственного жилищного фонда субъектов Российской Федерации и муниципального жилищного фонд</i>	906	0501	3900200		42 883,690
Выполнение функций органами местного самоуправления	906	0501	3900200	500	42 883,690
<i>Целевые программы муниципальных образований</i>	906	0501	7950000		54 390,637
<i>Долгосрочная целевая программа «Подготовка к празднованию 1150-летия города Смоленска на 2010–2013 годы»</i>	906	0501	7959800		54 390,637
Выполнение функций органами местного самоуправления	906	0501	7959800	500	54 390,637
<i>Коммунальное хозяйство</i>	906	0502			554 585,475
<i>Поддержка коммунального хозяйства</i>	906	0502	3510000		45 011,286
<i>Мероприятия в области коммунального хозяйства</i>	906	0502	3510500		45 011,286
Выполнение функций органами местного самоуправления	906	0502	3510500	500	29 010,000
<i>Компенсация выпадающих доходов организациям, предоставляющим населению услуги бань</i>	906	0502	3510501		15 760,000
Субсидии юридическим лицам	906	0502	3510501	006	15 760,000
<i>Мероприятия по проектированию и строительству газопроводов</i>	906	0502	3510502		99,286
Проектирование, строительство и реконструкция объектов общегражданского назначения по инвестиционным проектам со сметной стоимостью от 1 до 10 млн рублей	906	0502	3510502	800	99,286
<i>Мероприятия по проектированию и строительству объектов водоснабжения</i>	906	0502	3510503		142,000
Проектирование, строительство и реконструкция объектов общегражданского назначения по инвестиционным проектам со сметной стоимостью от 1 до 10 млн рублей	906	0502	3510503	800	142,000
<i>Целевые программы муниципальных образований</i>	906	0502	7950000		509 574,189
<i>Инвестиционная программа СМУП «Горводоканал» по развитию систем водоснабжения и водоотведения г. Смоленска на 2011–2013 годы</i>	906	0502	7958500		53 172,290
Бюджетные инвестиции	906	0502	7958500	003	53 172,290
<i>Муниципальная программа Подготовка ЖКХ города Смоленска к осенне-зимнему периоду 2011–2012 гг.»</i>	906	0502	7959300		120 529,652
Выполнение функций органами местного самоуправления	906	0502	7959300	500	120 529,652

1	2	3	4	5	6
<i>Программа поэтапного перехода на отпуск коммунальных ресурсов потребителям в соответствии с показателями коллективных (общедомовых) приборов учета потребления на территории г. Смоленска на 2009–2011 гг.</i>	906	0502	7959400		5 804,851
Выполнение функций органами местного самоуправления	906	0502	7959400	500	5 804,851
<i>Долгосрочная целевая программа «Подготовка к празднованию 1150-летия города Смоленска на 2010–2013 годы»</i>	906	0502	7959800		312 118,000
Выполнение функций органами местного самоуправления	906	0502	7959800	500	312 118,000
<i>Муниципальная долгосрочная целевая программа «Энергосбережение и повышение энергетической эффективности в городе Смоленске на 2011–2013 годы и на перспективу до 2020 года»</i>	906	0502	7959900		17 949,396
Выполнение функций органами местного самоуправления	906	0502	7959900	500	17 949,396
<i>Благоустройство</i>	906	0503			2 254 868,303
<i>Дорожное хозяйство</i>	906	0503	3150000		85 909,624
<i>Поддержка дорожного хозяйства</i>	906	0503	3150200		85 909,624
<i>Капитальный ремонт и ремонт автомобильных дорог общего пользования административных центров субъекта Российской Федерации</i>	906	0503	3150206		85 909,624
Выполнение функций органами местного самоуправления	906	0503	3150206	500	85 909,624
<i>Иные безвозмездные и безвозвратные перечисления</i>	906	0503	5200000		171 822,376
<i>Капитальный ремонт и ремонт дворовых территорий многоквартирных домов, проездов к дворовым территориям многоквартирных домов административных центров субъектов Российской Федерации</i>	906	0503	5202700		171 822,376
Выполнение функций органами местного самоуправления	906	0503	5202700	500	171 822,376
<i>Благоустройство</i>	906	0503	6000000		396 647,851
<i>Уличное освещение</i>	906	0503	6000100		82 718,700
Выполнение функций органами местного самоуправления	906	0503	6000100	500	82 718,700
<i>Содержание автомобильных дорог и инженерных сооружений на них в границах городских округов в рамках благоустройства</i>	906	0503	6000200		174 870,200
Субсидии некоммерческим организациям	906	0503	6000200	019	174 870,200
<i>Озеленение</i>	906	0503	6000300		65 726,774
Субсидии некоммерческим организациям	906	0503	6000300	019	65 726,774
<i>Организация и содержание мест захоронения</i>	906	0503	6000400		7 341,790
Субсидии некоммерческим организациям	906	0503	6000400	019	7 242,000
Выполнение функций органами местного самоуправления	906	0503	6000400	500	99,790
<i>Прочие мероприятия по благоустройству городских округов</i>	906	0503	6000500		65 990,387
Субсидии некоммерческим организациям	906	0503	6000500	019	19 459,438
Выполнение функций органами местного самоуправления	906	0503	6000500	500	45 415,463
Проектирование, строительство и реконструкция объектов общегражданского назначения по инвестиционным проектам со сметной стоимостью от 1 до 10 млн рублей	906	0503	6000500	800	1 115,486

1	2	3	4	5	6
<i>Целевые программы муниципальных образований</i>	906	0503	7950000		1 600 488,452
<i>Комплексная программа реконструкции, ремонта, строительства, содержания улично-дорожной сети, искусственных сооружений и дворовых территорий города Смоленска на период 2007–2011 годы</i>	906	0503	7958400		141 140,000
Субсидии некоммерческим организациям	906	0503	7958400	019	107 149,000
Выполнение функций органами местного самоуправления	906	0503	7958400	500	33 991,000
<i>Долгосрочная целевая программа «Подготовка к празднованию 1150-летия города Смоленска на 2010–2013 годы»</i>	906	0503	7959800		1 459 348,452
Выполнение функций органами местного самоуправления	906	0503	7959800	500	1 459 348,452
<i>Другие вопросы в области жилищно-коммунального хозяйства</i>	906	0505			19 865,635
<i>Руководство и управление в сфере установленных функций органов государственной власти субъектов Российской Федерации и органов местного самоуправления</i>	906	0505	0020000		19 865,635
<i>Центральный аппарат</i>	906	0505	0020400		19 865,635
Выполнение функций органами местного самоуправления	906	0505	0020400	500	19 865,635
СОЦИАЛЬНАЯ ПОЛИТИКА	906	1000			2 900,000
<i>Социальное обеспечение населения</i>	906	1003			2 900,000
<i>Социальная помощь</i>	906	1003	5050000		1 400,000
<i>Мероприятия в области социальной политики</i>	906	1003	5053300		1 400,000
Прочие расходы	906	1003	5053300	013	1 400,000
<i>Целевые программы муниципальных образований</i>	906	1003	7950000		1 500,000
<i>Муниципальная программа «Дети города Смоленска» на 2011–2013 годы</i>	906	1003	7957000		1 500,000
Мероприятия в области социальной политики	906	1003	7957000	068	1 500,000
<i>Наказы избирателей</i>	906				52 188,497
ЖИЛИЩНО-КОММУНАЛЬНОЕ ХОЗЯЙСТВО	906	0500			52 188,497
<i>Жилищное хозяйство</i>	906	0501			21 000,882
<i>Исполнение наказов избирателей депутатами Смоленского городского Совета</i>	906	0501	7810000		21 000,882
Выполнение функций органами местного самоуправления	906	0501	7810000	500	21 000,882
<i>Коммунальное хозяйство</i>	906	0502			1 252,900
<i>Исполнение наказов избирателей депутатами Смоленского городского Совета</i>	906	0502	7810000		1 252,900
Выполнение функций органами местного самоуправления	906	0502	7810000	500	1 252,900
<i>Благоустройство</i>	906	0503			29 934,715
<i>Исполнение наказов избирателей депутатами Смоленского городского Совета</i>	906	0503	7810000		29 934,715
Субсидии некоммерческим организациям	906	0503	7810000	019	19 340,032
Выполнение функций органами местного самоуправления	906	0503	7810000	500	10 594,683
<i>Обл. наказы избирателей</i>	906				1 566,900

Продолжение приложения 5

1	2	3	4	5	6
ЖИЛИЩНО-КОММУНАЛЬНОЕ ХОЗЯЙСТВО	906	0500			1 566,900
<i>Жилищное хозяйство</i>	906	0501			1 100,000
<i>Межбюджетные трансферты</i>	906	0501	5210000		1 100,000
<i>Иные межбюджетные трансферты бюджетам бюджетной системы</i>	906	0501	5210300		1 100,000
<i>Исполнение наказов избирателей</i>	906	0501	5210303		1 100,000
Выполнение функций бюджетными учреждениями	906	0501	5210303	001	1 100,000
<i>Благоустройство</i>	906	0503			466,900
<i>Межбюджетные трансферты</i>	906	0503	5210000		466,900
<i>Иные межбюджетные трансферты бюджетам бюджетной системы</i>	906	0503	5210300		466,900
<i>Исполнение наказов избирателей</i>	906	0503	5210303		466,900
Выполнение функций бюджетными учреждениями	906	0503	5210303	001	193,000
Субсидии некоммерческим организациям	906	0503	5210303	019	273,900
УПРАВЛЕНИЕ ОБРАЗОВАНИЯ И МОЛОДЕЖНОЙ ПОЛИТИКИ АДМИНИСТРАЦИИ ГОРОДА СМОЛЕНСКА	907				1 926 759,738
ОБРАЗОВАНИЕ	907	0700			1 842 696,825
<i>Дошкольное образование</i>	907	0701			674 195,543
<i>Детские дошкольные учреждения</i>	907	0701	4200000		152 837,037
<i>Обеспечение деятельности подведомственных учреждений</i>	907	0701	4209900		152 837,037
Выполнение функций бюджетными учреждениями	907	0701	4209900	001	152 837,037
<i>Реализация государственной политики занятости населения</i>	907	0701	5100000		50,000
<i>Реализация дополнительных мероприятий, направленных на снижение напряженности на рынке труда субъектов Российской Федерации</i>	907	0701	5100300		50,000
Выполнение функций бюджетными учреждениями	907	0701	5100300	001	50,000
<i>Региональные целевые программы</i>	907	0701	5220000		4 620,000
<i>Долгосрочная областная целевая программа «Развитие дошкольного образования в Смоленской области» на 2011–2015 годы</i>	907	0701	5220200		4 620,000
Мероприятия в сфере образования	907	0701	5220200	022	4 400,000
<i>Расходы бюджета муниципального образования, возникающие при выполнении полномочий органов местного самоуправления по вопросам местного значения при получении субсидий в рамках Долгосрочной областной целевой программы «Развитие дошкольного образования в Смоленской области» на 2011–2015 годы</i>	907	0701	5220201		220,000
Мероприятия в сфере образования	907	0701	5220201	022	220,000
<i>Целевые программы муниципальных образований</i>	907	0701	7950000		516 688,506
<i>Муниципальная программа «Развитие системы образования города Смоленска» на 2011–2013 годы</i>	907	0701	7957200		516 688,506
Мероприятия в сфере образования	907	0701	7957200	022	516 688,506

Продолжение приложения 5

1	2	3	4	5	6
<i>Общее образование</i>	907	0702			996 026,309
<i>Школы – детские сады, школы начальные, неполные средние и средние</i>	907	0702	4210000		127 026,343
<i>Обеспечение деятельности подведомственных учреждений</i>	907	0702	4219900		127 026,343
Выполнение функций бюджетными учреждениями	907	0702	4219900	001	126 041,343
Проектирование, строительство и реконструкция объектов общегражданского назначения по инвестиционным проектам со сметной стоимостью от 1 до 10 млн рублей	907	0702	4219900	800	985,000
<i>Учреждения по внешкольной работе с детьми</i>	907	0702	4230000		15 920,292
<i>Обеспечение деятельности подведомственных учреждений</i>	907	0702	4239900		15 920,292
Выполнение функций бюджетными учреждениями	907	0702	4239900	001	15 920,292
<i>Иные безвозмездные и безвозвратные перечисления</i>	907	0702	5200000		15 777,000
<i>Ежемесячное денежное вознаграждение за классное руководство</i>	907	0702	5200900		15 777,000
Выполнение функций бюджетными учреждениями	907	0702	5200900	001	15 777,000
<i>Региональные целевые программы</i>	907	0702	5220000		520 765,200
<i>Долгосрочная областная целевая программа «Развитие системы образования в Смоленской области» на 2009–2012 годы</i>	907	0702	5222400		520 765,200
Мероприятия в сфере образования	907	0702	5222400	022	520 765,200
<i>Целевые программы муниципальных образований</i>	907	0702	7950000		316 537,474
<i>Муниципальная программа «Развитие системы образования города Смоленска» на 2011–2013 годы</i>	907	0702	7957200		316 537,474
Мероприятия в сфере образования	907	0702	7957200	022	316 537,474
<i>Молодежная политика и оздоровление детей</i>	907	0707			19 801,323
<i>Региональные целевые программы</i>	907	0707	5220000		10 199,823
<i>Долгосрочная областная целевая программа «Дети Смоленщины» на 2011–2015 гг.</i>	907	0707	5220600		10 199,823
<i>Подпрограмма «Организация отдыха и оздоровления детей»</i>	907	0707	5220605		10 199,823
Проведение оздоровительных и других мероприятий для детей и молодежи	907	0707	5220605	447	10 199,823
<i>Целевые программы муниципальных образований</i>	907	0707	7950000		9 601,500
<i>Муниципальная программа «Дети города Смоленска» на 2011–2013 годы</i>	907	0707	7957000		8 517,000
Проведение оздоровительных и других мероприятий для детей и молодежи	907	0707	7957000	447	8 517,000
<i>Ведомственная целевая программа «Молодежь города Смоленска» на 2009–2011 годы</i>	907	0707	7958900		1 084,500
Проведение оздоровительных и других мероприятий для детей и молодежи	907	0707	7958900	447	1 084,500
<i>Другие вопросы в области образования</i>	907	0709			152 673,650
<i>Руководство и управление в сфере установленных функций органов государственной власти субъектов Российской Федерации и органов местного самоуправления</i>	907	0709	0020000		16 103,310

Продолжение приложения 5

1	2	3	4	5	6
Центральный аппарат	907	0709	0020400		16 103,310
Выполнение функций органами местного самоуправления	907	0709	0020400	500	16 103,310
Учебно-методические кабинеты, централизованные бухгалтерии, группы хозяйственного обслуживания, учебные фильмотеки, межшкольные учебно-производственные комбинаты, логопедические пункты	907	0709	4520000		35 036,270
Обеспечение деятельности подведомственных учреждений	907	0709	4529900		35 036,270
Выполнение функций бюджетными учреждениями	907	0709	4529900	001	35 036,270
Целевые программы муниципальных образований	907	0709	7950000		101 534,070
Муниципальная программа «Дети города Смоленска» на 2011–2013 годы	907	0709	7957000		3 520,000
Мероприятия в сфере образования	907	0709	7957000	022	3 520,000
Муниципальная программа «Развитие системы образования города Смоленска» на 2011–2013 годы	907	0709	7957200		19 549,670
Мероприятия в сфере образования	907	0709	7957200	022	19 549,670
Комплексная программа противодействия злоупотреблению наркотическими средствами и психотропными веществами, их незаконному обороту на 2010–2012 годы	907	0709	7957700		390,000
Мероприятия в сфере образования	907	0709	7957700	022	390,000
Инвестиционная программа «Реконструкция спортивных комплексов и площадок в школах города Смоленска» на 2009–2012 годы	907	0709	7958700		77 674,400
Мероприятия в сфере образования	907	0709	7958700	022	77 674,400
Долгосрочная целевая программа «Развитие сотрудничества с городами-побратимыми в сфере образовательного, спортивно-го, культурного туризма» на 2011–2014 гг	907	0709	7959200		400,000
Мероприятия в сфере образования	907	0709	7959200	022	400,000
СОЦИАЛЬНАЯ ПОЛИТИКА	907	1000			34 836,100
Охрана семьи и детства	907	1004			34 836,100
Иные безвозмездные и безвозвратные перечисления	907	1004	5200000		34 836,100
Компенсация части родительской платы за содержание ребенка в государственных и муниципальных образовательных учреждениях, реализующих основную общеобразовательную программу дошкольного образования	907	1004	5201000		34 836,100
Социальные выплаты	907	1004	5201000	005	34 836,100
Наказы избирателей	907				29 025,415
ОБРАЗОВАНИЕ	907	0700			29 025,415
Дошкольное образование	907	0701			14 678,834
Исполнение наказов избирателей депутатами Смоленского городского Совета	907	0701	7810000		14 678,834
Выполнение функций бюджетными учреждениями	907	0701	7810000	001	14 678,834
Общее образование	907	0702			14 146,782
Исполнение наказов избирателей депутатами Смоленского городского Совета	907	0702	7810000		14 146,782
Выполнение функций бюджетными учреждениями	907	0702	7810000	001	14 146,782

Продолжение приложения 5

1	2	3	4	5	6
<i>Другие вопросы в области образования</i>	907	0709			199,799
<i>Исполнение наказов избирателей депутатами Смоленского городского Совета</i>	907	0709	7810000		199,799
Выполнение функций бюджетными учреждениями	907	0709	7810000	001	199,799
<i>Обл. указы избирателей</i>	907				20 201,398
ОБРАЗОВАНИЕ	907	0700			20 201,398
<i>Дошкольное образование</i>	907	0701			9 127,899
<i>Межбюджетные трансферты</i>	907	0701	5210000		9 127,899
<i>Иные межбюджетные трансферты бюджетам бюджетной системы</i>	907	0701	5210300		9 127,899
<i>Исполнение наказов избирателей</i>	907	0701	5210303		9 127,899
Выполнение функций бюджетными учреждениями	907	0701	5210303	001	9 127,899
<i>Общее образование</i>	907	0702			10 921,500
<i>Межбюджетные трансферты</i>	907	0702	5210000		10 921,500
<i>Иные межбюджетные трансферты бюджетам бюджетной системы</i>	907	0702	5210300		10 921,500
<i>Исполнение наказов избирателей</i>	907	0702	5210303		10 921,500
Выполнение функций бюджетными учреждениями	907	0702	5210303	001	10 921,500
<i>Другие вопросы в области образования</i>	907	0709			151,999
<i>Межбюджетные трансферты</i>	907	0709	5210000		151,999
<i>Иные межбюджетные трансферты бюджетам бюджетной системы</i>	907	0709	5210300		151,999
<i>Исполнение наказов избирателей</i>	907	0709	5210303		151,999
Выполнение функций бюджетными учреждениями	907	0709	5210303	001	151,999
УПРАВЛЕНИЕ КУЛЬТУРЫ АДМИНИСТРАЦИИ ГОРОДА СМОЛЕНСКА	908				208 343,438
ОБРАЗОВАНИЕ	908	0700			84 874,778
<i>Общее образование</i>	908	0702			84 494,778
<i>Учреждения по внешкольной работе с детьми</i>	908	0702	4230000		84 494,778
<i>Обеспечение деятельности подведомственных учреждений</i>	908	0702	4239900		84 494,778
Выполнение функций бюджетными учреждениями	908	0702	4239900	001	84 494,778
<i>Другие вопросы в области образования</i>	908	0709			380,000
<i>Целевые программы муниципальных образований</i>	908	0709	7950000		380,000
<i>Муниципальная программа «Дети города Смоленска» на 2011–2013 годы</i>	908	0709	7957000		380,000
Мероприятия в сфере образования	908	0709	7957000	022	380,000
КУЛЬТУРА, КИНЕМАТОГРАФИЯ	908	0800			118 324,161
<i>Культура</i>	908	0801			105 492,120
<i>Дворцы и дома культуры, другие учреждения культуры и средств массовой информации</i>	908	0801	4400000		47 789,720
<i>Комплектование книжных фондов библиотек муниципальных образований и государственных библиотек городов Москвы и Санкт-Петербурга</i>	908	0801	4400200		2 166,500
Выполнение функций бюджетными учреждениями	908	0801	4400200	001	2 166,500

Продолжение приложения 5

1	2	3	4	5	6
Обеспечение деятельности подведомственных учреждений	908	0801	4409900		45 623,220
Выполнение функций бюджетными учреждениями	908	0801	4409900	001	45 623,220
Библиотеки	908	0801	4420000		26 545,700
Обеспечение деятельности подведомственных учреждений	908	0801	4429900		26 545,700
Выполнение функций бюджетными учреждениями	908	0801	4429900	001	26 545,700
Театры, цирки, концертные и другие организации исполнительских искусств	908	0801	4430000		11 136,700
Обеспечение деятельности подведомственных учреждений	908	0801	4439900		11 136,700
Выполнение функций бюджетными учреждениями	908	0801	4439900	001	11 136,700
Целевые программы муниципальных образований	908	0801	7950000		20 020,000
Муниципальная программа «Дети города Смоленска» на 2011–2013 годы	908	0801	7957000		420,000
Мероприятия по поддержке и развитию культуры, искусства, кинематографии, средств массовой информации и архивного дела	908	0801	7957000	023	420,000
Комплексная программа противодействия злоупотреблению наркотическими средствами и психотропными веществами, их незаконному обороту на 2010–2012 годы	908	0801	7957700		200,000
Мероприятия по поддержке и развитию культуры, искусства, кинематографии, средств массовой информации и архивного дела	908	0801	7957700	023	200,000
Ведомственная целевая программа «Совершенствование организации массовой работы на 2011 год»	908	0801	7959100		13 950,000
Мероприятия по поддержке и развитию культуры, искусства, кинематографии, средств массовой информации и архивного дела	908	0801	7959100	023	13 950,000
Долгосрочная целевая программа «Подготовка к празднованию 1150-летия города Смоленска на 2010–2013 годы»	908	0801	7959800		5 450,000
Мероприятия по поддержке и развитию культуры, искусства, кинематографии, средств массовой информации и архивного дела	908	0801	7959800	023	5 450,000
Кинематография	908	0802			1 222,700
Мероприятия в сфере культуры, кинематографии, средств массовой информации	908	0802	4500000		1 222,700
Государственная поддержка в сфере культуры, кинематографии, средств массовой информации	908	0802	4508500		1 222,700
Субсидии юридическим лицам	908	0802	4508500	006	1 222,700
Другие вопросы в области культуры, кинематографии	908	0804			11 609,341
Руководство и управление в сфере установленных функций органов государственной власти субъектов Российской Федерации и органов местного самоуправления	908	0804	0020000		6 328,741
Центральный аппарат	908	0804	0020400		6 328,741
Выполнение функций органами местного самоуправления	908	0804	0020400	500	6 328,741

1	2	3	4	5	6
<i>Мероприятия в сфере культуры, кинематографии, средств массовой информации</i>	908	0804	4500000		166,477
<i>Государственная поддержка в сфере культуры, кинематографии, средств массовой информации</i>	908	0804	4508500		166,477
Субсидии некоммерческим организациям	908	0804	4508500	019	166,477
<i>Целевые программы муниципальных образований</i>	908	0804	7950000		5 114,123
<i>Ведомственная целевая программа «Совершенствование организации массовой работы на 2011 год»</i>	908	0804	7959100		3 114,123
Мероприятия по поддержке и развитию культуры, искусства, кинематографии, средств массовой информации и архивного дела	908	0804	7959100	023	3 114,123
<i>Долгосрочная целевая программа «Подготовка к празднованию 1150-летия города Смоленска на 2010–2013 годы»</i>	908	0804	7959800		2 000,000
Мероприятия по поддержке и развитию культуры, искусства, кинематографии, средств массовой информации и архивного дела	908	0804	7959800	023	2 000,000
<i>Наказы избирателей</i>	908				1 503,999
ОБРАЗОВАНИЕ	908	0700			221,000
<i>Общее образование</i>	908	0702			221,000
<i>Исполнение наказов избирателей депутатами Смоленского городского Совета</i>	908	0702	7810000		221,000
Выполнение функций бюджетными учреждениями	908	0702	7810000	001	221,000
КУЛЬТУРА, КИНЕМАТОГРАФИЯ	908	0800			1 282,999
<i>Культура</i>	908	0801			1 282,999
<i>Исполнение наказов избирателей депутатами Смоленского городского Совета</i>	908	0801	7810000		1 282,999
Выполнение функций бюджетными учреждениями	908	0801	7810000	001	1 282,999
<i>Обл. указы избирателей</i>	908				3 640,500
ОБРАЗОВАНИЕ	908	0700			779,500
<i>Общее образование</i>	908	0702			779,500
<i>Межбюджетные трансферты</i>	908	0702	5210000		779,500
<i>Иные межбюджетные трансферты бюджетам бюджетной системы</i>	908	0702	5210300		779,500
<i>Исполнение наказов избирателей</i>	908	0702	5210303		779,500
Выполнение функций бюджетными учреждениями	908	0702	5210303	001	779,500
КУЛЬТУРА, КИНЕМАТОГРАФИЯ	908	0800			2 861,000
<i>Культура</i>	908	0801			2 861,000
<i>Межбюджетные трансферты</i>	908	0801	5210000		2 861,000
<i>Иные межбюджетные трансферты бюджетам бюджетной системы</i>	908	0801	5210300		2 861,000
<i>Исполнение наказов избирателей</i>	908	0801	5210303		2 861,000
Выполнение функций бюджетными учреждениями	908	0801	5210303	001	2 861,000

Продолжение приложения 5

1	2	3	4	5	6
УПРАВЛЕНИЕ ЗДРАВООХРАНЕНИЯ АДМИНИСТРАЦИИ ГОРОДА СМОЛЕНСКА	909				4 287,940
<i>ЗДРАВООХРАНЕНИЕ</i>	<i>909</i>	<i>0900</i>			<i>4 234,468</i>
<i>Другие вопросы в области здравоохранения</i>	<i>909</i>	<i>0909</i>			<i>4 234,468</i>
<i>Руководство и управление в сфере установленных функций органов государственной власти субъектов Российской Федерации и органов местного самоуправления</i>	<i>909</i>	<i>0909</i>	<i>0020000</i>		<i>4 234,468</i>
<i>Центральный аппарат</i>	<i>909</i>	<i>0909</i>	<i>0020400</i>		<i>4 234,468</i>
Выполнение функций органами местного самоуправления	909	0909	0020400	500	4 234,468
СОЦИАЛЬНАЯ ПОЛИТИКА	909	1000			53,472
<i>Социальное обеспечение населения</i>	<i>909</i>	<i>1003</i>			<i>53,472</i>
<i>Социальная помощь</i>	<i>909</i>	<i>1003</i>	<i>5050000</i>		<i>53,472</i>
<i>Предоставление дополнительной меры социальной поддержки жителям города Смоленска, имеющим тяжелые заболевания</i>	<i>909</i>	<i>1003</i>	<i>5056400</i>		<i>53,472</i>
<i>Постановление Администрации города Смоленска от 13.07.2010 № 1262-адм «Об утверждении Порядка предоставления дополнительной меры социальной поддержки жителям города Смоленска, имеющим тяжелые заболевания»</i>	<i>909</i>	<i>1003</i>	<i>5056401</i>		<i>53,472</i>
Социальные выплаты	909	1003	5056401	005	53,472
КОМИТЕТ ПО ФИЗКУЛЬТУРЕ И СПОРТУ АДМИНИСТРАЦИИ ГОРОДА СМОЛЕНСКА	910				114 869,414
ОБРАЗОВАНИЕ	910	0700			77 280,224
<i>Молодежная политика и оздоровление детей</i>	<i>910</i>	<i>0707</i>			<i>358,000</i>
<i>Целевые программы муниципальных образований</i>	<i>910</i>	<i>0707</i>	<i>7950000</i>		<i>358,000</i>
<i>Муниципальная программа «Дети города Смоленска» на 2011–2013 годы</i>	<i>910</i>	<i>0707</i>	<i>7957000</i>		<i>358,000</i>
Проведение оздоровительных и других мероприятий для детей и молодежи	910	0707	7957000	447	358,000
<i>Другие вопросы в области образования</i>	<i>910</i>	<i>0709</i>			<i>76 922,224</i>
<i>Учреждения, обеспечивающие предоставление услуг в сфере образования</i>	<i>910</i>	<i>0709</i>	<i>4350000</i>		<i>76 922,224</i>
<i>Обеспечение деятельности подведомственных учреждений</i>	<i>910</i>	<i>0709</i>	<i>4359900</i>		<i>76 922,224</i>
Выполнение функций бюджетными учреждениями	910	0709	4359900	001	76 922,224
ФИЗИЧЕСКАЯ КУЛЬТУРА И СПОРТ	910	1100			36 203,291
<i>Физическая культура</i>	<i>910</i>	<i>1101</i>			<i>32 459,600</i>
<i>Физкультурно-оздоровительная работа и спортивные мероприятия</i>	<i>910</i>	<i>1101</i>	<i>5120000</i>		<i>619,212</i>
<i>Организация и проведение межрегиональных, всероссийских и международных мероприятий на территории города Смоленска</i>	<i>910</i>	<i>1101</i>	<i>5129600</i>		<i>619,212</i>
Мероприятия в области физической культуры и спорта, туризма	910	1101	5129600	080	619,212
<i>Целевые программы муниципальных образований</i>	<i>910</i>	<i>1101</i>	<i>7950000</i>		<i>31 840,388</i>
<i>Муниципальная программа «Дети города Смоленска» на 2011–2013 годы</i>	<i>910</i>	<i>1101</i>	<i>7957000</i>		<i>886,000</i>
Мероприятия в области физической культуры и спорта, туризма	910	1101	7957000	080	886,000

1	2	3	4	5	6
<i>Комплексная программа противодействия злоупотреблению наркотическими средствами и психотропными веществами, их незаконному обороту на 2010–2012 годы</i>	910	1101	7957700		300,000
Мероприятия в области физической культуры и спорта, туризма	910	1101	7957700	080	300,000
<i>Ведомственная целевая программа «Развитие физической культуры и спорта в городе Смоленске» на 2009–2011 годы</i>	910	1101	7959000		29 954,388
Мероприятия в области физической культуры и спорта, туризма	910	1101	7959000	080	29 954,388
<i>Долгосрочная целевая программа «Развитие сотрудничества с городами-побратимыми в сфере образовательного, спортивно-го, культурного туризма» на 2011–2014 гг</i>	910	1101	7959200		270,000
Мероприятия в области физической культуры и спорта, туризма	910	1101	7959200	080	270,000
<i>Долгосрочная целевая программа «Подготовка к празднованию 1150-летия города Смоленска на 2010–2013 годы»</i>	910	1101	7959800		430,000
Мероприятия в области физической культуры и спорта, туризма	910	1101	7959800	080	430,000
<i>Другие вопросы в области физической культуры и спорта</i>	910	1105			3 743,691
<i>Руководство и управление в сфере установленных функций органов государственной власти субъектов Российской Федерации и органов местного самоуправления</i>	910	1105	0020000		3 743,691
<i>Центральный аппарат</i>	910	1105	0020400		3 743,691
Выполнение функций органами местного самоуправления	910	1105	0020400	500	3 743,691
<i>Наказы избирателей</i>	910				825,449
ОБРАЗОВАНИЕ	910	0700			825,449
<i>Другие вопросы в области образования</i>	910	0709			825,449
<i>Исполнение наказов избирателей депутатами Смоленского городского Совета</i>	910	0709	7810000		825,449
Выполнение функций бюджетными учреждениями	910	0709	7810000	001	825,449
<i>Обл. наказы избирателей</i>	910				560,450
ОБРАЗОВАНИЕ	910	0700			560,450
<i>Другие вопросы в области образования</i>	910	0709			560,450
<i>Межбюджетные трансферты</i>	910	0709	5210000		560,450
<i>Иные межбюджетные трансферты бюджетам бюджетной системы</i>	910	0709	5210300		560,450
<i>Исполнение наказов избирателей</i>	910	0709	5210303		560,450
Выполнение функций бюджетными учреждениями	910	0709	5210303	001	560,450
УПРАВЛЕНИЕ АРХИТЕКТУРЫ И ГРАДОСТРОИТЕЛЬСТВА АДМИНИСТРАЦИИ ГОРОДА СМОЛЕНСКА	916				31 374,131
НАЦИОНАЛЬНАЯ ЭКОНОМИКА	916	0400			31 374,131
<i>Другие вопросы в области национальной экономики</i>	916	0412			31 374,131
<i>Руководство и управление в сфере установленных функций органов государственной власти субъектов Российской Федерации и органов местного самоуправления</i>	916	0412	0020000		12 524,131

Продолжение приложения 5

1	2	3	4	5	6
Центральный аппарат	916	0412	0020400		12 524,131
Выполнение функций органами местного самоуправления	916	0412	0020400	500	12 524,131
Мероприятия в области строительства, архитектуры и градостроительства	916	0412	3380000		17 950,000
Выполнение функций органами местного самоуправления	916	0412	3380000	500	17 950,000
Целевые программы муниципальных образований	916	0412	7950000		900,000
Долгосрочная целевая программа «Подготовка к празднованию 1150-летия города Смоленска на 2010–2013 годы»	916	0412	7959800		900,000
Выполнение функций органами местного самоуправления	916	0412	7959800	500	900,000
УПРАВЛЕНИЕ МУНИЦИПАЛЬНОГО СТРОИТЕЛЬСТВА АДМИНИСТРАЦИИ ГОРОДА СМОЛЕНСКА	919				666 608,362
НАЦИОНАЛЬНАЯ ЭКОНОМИКА	919	0400			66 814,914
Водное хозяйство	919	0406			681,238
Водохозяйственные мероприятия	919	0406	2800000		681,238
Осуществление капитального ремонта гидротехнических сооружений, находящихся в собственности субъектов Российской Федерации, муниципальной собственности, и бесхозяйных гидротехнических сооружений	919	0406	2800300		681,238
Выполнение функций органами местного самоуправления	919	0406	2800300	500	681,238
Транспорт	919	0408			19 221,300
Автомобильный транспорт	919	0408	3030000		3 815,300
Отдельные мероприятия в области автомобильного транспорта	919	0408	3030200		3 815,300
Проектирование, строительство и реконструкция объектов общегражданского назначения по инвестиционным проектам со сметной стоимостью до 1 млн рублей	919	0408	3030200	600	15,300
Проектирование, строительство и реконструкция объектов общегражданского назначения по инвестиционным проектам со сметной стоимостью от 1 до 10 млн рублей	919	0408	3030200	800	3 800,000
Другие виды транспорта	919	0408	3170000		15 406,000
Проектирование и строительство объектов транспортной инфраструктуры	919	0408	3170200		15 406,000
Строительство троллейбусной линии в 7 и 8 микрорайонах «Киселевки»	919	0408	3170200	603	15 406,000
Другие вопросы в области национальной экономики	919	0412			46 912,376
Руководство и управление в сфере установленных функций органов государственной власти субъектов Российской Федерации и органов местного самоуправления	919	0412	0020000		46 862,376
Центральный аппарат	919	0412	0020400		46 862,376
Выполнение функций органами местного самоуправления	919	0412	0020400	500	46 862,376
Реализация государственных функций, связанных с общегосударственным управлением	919	0412	0920000		50,000
Выполнение других обязательств государства	919	0412	0920300		50,000

1	2	3	4	5	6
<i>Прочие выплаты по обязательствам государства</i>	919	0412	0920305		50,000
Прочие расходы	919	0412	0920305	013	50,000
ЖИЛИЩНО-КОММУНАЛЬНОЕ ХОЗЯЙСТВО	919	0500			361 222,500
<i>Жилищное хозяйство</i>	919	0501			272 722,500
<i>Реализация государственной политики в области приватизации и управления государственной и муниципальной собственностью</i>	919	0501	0900000		18 342,500
<i>Строительство социального жилья</i>	919	0501	0900900		18 342,500
Строительство 40 квартирного жилого дома по ул. Социалистическая	919	0501	0900900	613	18 342,500
<i>Целевые программы муниципальных образований</i>	919	0501	7950000		254 380,000
<i>Долгосрочная целевая программа «Подготовка к празднованию 1150-летия города Смоленска на 2010–2013 годы»</i>	919	0501	7959800		254 380,000
Выполнение функций органами местного самоуправления	919	0501	7959800	500	254 380,000
<i>Благоустройство</i>	919	0503			88 500,000
<i>Благоустройство</i>	919	0503	6000000		3 500,000
<i>Прочие мероприятия по благоустройству городских округов</i>	919	0503	6000500		3 500,000
Выполнение функций органами местного самоуправления	919	0503	6000500	500	3 500,000
<i>Целевые программы муниципальных образований</i>	919	0503	7950000		85 000,000
<i>Долгосрочная целевая программа «Подготовка к празднованию 1150-летия города Смоленска на 2010–2013 годы»</i>	919	0503	7959800		85 000,000
Выполнение функций органами местного самоуправления	919	0503	7959800	500	85 000,000
ОБРАЗОВАНИЕ	919	0700			201 293,961
<i>Дошкольное образование</i>	919	0701			62 057,800
<i>Детские дошкольные учреждения</i>	919	0701	4200000		62 057,800
<i>Обеспечение деятельности подведомственных учреждений</i>	919	0701	4209900		62 057,800
Выполнение функций органами местного самоуправления	919	0701	4209900	500	21 500,000
Строительство детского сада на 100 мест по ул. М. Октябрьской	919	0701	4209900	604	40 557,800
<i>Общее образование</i>	919	0702			43 448,000
<i>Школы – детские сады, школы начальные, неполные средние и средние</i>	919	0702	4210000		15 298,000
<i>Обеспечение деятельности подведомственных учреждений</i>	919	0702	4219900		15 298,000
Строительство пристройки к гимназии экономического профиля по ул. Багратиона	919	0702	4219900	605	15 298,000
<i>Целевые программы муниципальных образований</i>	919	0702	7950000		28 150,000
<i>Долгосрочная целевая программа «Подготовка к празднованию 1150-летия города Смоленска на 2010–2013 годы»</i>	919	0702	7959800		28 150,000
Выполнение функций органами местного самоуправления	919	0702	7959800	500	28 150,000
<i>Другие вопросы в области образования</i>	919	0709			95 788,161
<i>Учреждения, обеспечивающие предоставление услуг в сфере образования</i>	919	0709	4350000		1 200,000

1	2	3	4	5	6
Обеспечение деятельности подведомственных учреждений	919	0709	4359900		1 200,000
Проектирование, строительство и реконструкция объектов общегражданского назначения по инвестиционным проектам со сметной стоимостью от 1 до 10 млн рублей	919	0709	4359900	800	1 200,000
Целевые программы муниципальных образований	919	0709	7950000		94 588,161
Долгосрочная целевая программа «Подготовка к празднованию 1150-летия города Смоленска на 2010–2013 годы»	919	0709	7959800		94 588,161
Выполнение функций органами местного самоуправления	919	0709	7959800	500	94 588,161
КУЛЬТУРА, КИНЕМАТОГРАФИЯ	919	0800			5 105,000
Культура	919	0801			5 105,000
Дворцы и дома культуры, другие учреждения культуры и средств массовой информации	919	0801	4400000		2 305,000
Обеспечение деятельности подведомственных учреждений	919	0801	4409900		2 305,000
Проектирование, строительство и реконструкция объектов общегражданского назначения по инвестиционным проектам со сметной стоимостью до 1 млн рублей	919	0801	4409900	600	305,000
Проектирование, строительство и реконструкция объектов общегражданского назначения по инвестиционным проектам со сметной стоимостью от 1 до 10 млн рублей	919	0801	4409900	800	2 000,000
Театры, цирки, концертные и другие организации исполнительских искусств	919	0801	4430000		2 800,000
Обеспечение деятельности подведомственных учреждений	919	0801	4439900		2 800,000
Проектирование, строительство и реконструкция объектов общегражданского назначения по инвестиционным проектам со сметной стоимостью от 1 до 10 млн рублей	919	0801	4439900	800	2 800,000
ЗДРАВООХРАНЕНИЕ	919	0900			10 927,500
Стационарная медицинская помощь	919	0901			8 727,500
Больницы, клиники, госпитали, медико-санитарные части	919	0901	4700000		8 727,500
Обеспечение деятельности подведомственных учреждений	919	0901	4709900		8 727,500
Проектирование, строительство и реконструкция объектов общегражданского назначения по инвестиционным проектам со сметной стоимостью от 1 до 10 млн рублей	919	0901	4709900	800	8 727,500
Амбулаторная помощь	919	0902			2 200,000
Поликлиники, амбулатории, диагностические центры	919	0902	4710000		2 200,000
Обеспечение деятельности подведомственных учреждений	919	0902	4719900		2 200,000
Выполнение функций органами местного самоуправления	919	0902	4719900	500	200,000
Проектирование, строительство и реконструкция объектов общегражданского назначения по инвестиционным проектам со сметной стоимостью от 1 до 10 млн рублей	919	0902	4719900	800	2 000,000
СОЦИАЛЬНАЯ ПОЛИТИКА	919	1000			9 832,927
Социальное обеспечение населения	919	1003			9 832,927
Федеральная целевая программа «Жилище» на 2002–2010 годы	919	1003	1040000		2 638,628
Подпрограмма «Обеспечение жильем молодых семей»	919	1003	1040200		2 638,628
Социальные выплаты	919	1003	1040200	005	2 638,628

1	2	3	4	5	6
<i>Региональные целевые программы</i>	919	1003	5220000		7 193,299
<i>Долгосрочная областная целевая программа «Обеспечение жильем молодых семей» на 2009–2010 годы</i>	919	1003	5224200		7 193,299
Социальные выплаты	919	1003	5224200	005	2 174,499
<i>Расходы бюджета муниципального образования, возникающие при выполнении полномочий органов местного самоуправления по вопросам местного значения при получении субсидий в рамках Долгосрочной областной целевой программы «Обеспечение жильем молодых семей» на 2009–2010 годы</i>	919	1003	5224201		5 018,800
Социальные выплаты	919	1003	5224201	005	5 018,800
<i>Целевые программы муниципальных образований</i>	919	1003	7950000		1,000
<i>Долгосрочная целевая программа «Обеспечение жильем молодых семей» на 2011–2015 годы</i>	919	1003	7958300		1,000
Социальные выплаты	919	1003	7958300	005	1,000
ФИЗИЧЕСКАЯ КУЛЬТУРА И СПОРТ	919	1100			8 327,710
<i>Физическая культура</i>	919	1101			8 327,710
<i>Физкультурно-оздоровительная работа и спортивные мероприятия</i>	919	1101	5120000		8 327,710
<i>Мероприятия в области здравоохранения, спорта и физической культуры</i>	919	1101	5129700		8 327,710
Выполнение функций органами местного самоуправления	919	1101	5129700	500	8 327,710
<i>Наказы избирателей</i>	919				3 083,850
ЗДРАВООХРАНЕНИЕ	919	0900			3 083,850
<i>Стационарная медицинская помощь</i>	919	0901			1 939,050
<i>Исполнение наказов избирателей депутатами Смоленского городского Совета</i>	919	0901	7810000		1 939,050
Выполнение функций органами местного самоуправления	919	0901	7810000	500	1 939,050
<i>Амбулаторная помощь</i>	919	0902			1 144,800
<i>Исполнение наказов избирателей депутатами Смоленского городского Совета</i>	919	0902	7810000		1 144,800
Выполнение функций органами местного самоуправления	919	0902	7810000	500	1 144,800
УПРАВЛЕНИЕ ОПЕКИ И ПОПЕЧИТЕЛЬСТВА АДМИНИСТРАЦИИ ГОРОДА СМОЛЕНСКА	922				70 662,200
ОБРАЗОВАНИЕ	922	0700			15 917,300
<i>Другие вопросы в области образования</i>	922	0709			15 917,300
<i>Межбюджетные трансферты</i>	922	0709	5210000		15 917,300
<i>Субвенции бюджетам муниципальных образований для финансового обеспечения расходных обязательств муниципальных образований, возникающих при выполнении государственных полномочий Российской Федерации, субъектов Российской Федерации, переданных для осуществления органам местного самоуправления в установленном порядке</i>	922	0709	5210200		15 917,300
<i>Организация и осуществление деятельности по опеке и попечительству</i>	922	0709	5210206		15 917,300
Выполнение функций органами местного самоуправления	922	0709	5210206	500	15 917,300

Продолжение приложения 5

1	2	3	4	5	6
СОЦИАЛЬНАЯ ПОЛИТИКА	922	1000			54 744,900
<i>Социальное обеспечение населения</i>	922	1003			1 667,300
<i>Межбюджетные трансферты</i>	922	1003	5210000		1 667,300
<i>Субвенции бюджетам муниципальных образований для финансового обеспечения расходных обязательств муниципальных образований, возникающих при выполнении государственных полномочий Российской Федерации, субъектов Российской Федерации, переданных для осуществления органам местного самоуправления в установленном порядке</i>	922	1003	5210200		1 667,300
<i>Ежемесячная денежная компенсация на проезд на городском, пригородном, в сельской местности на внутрирайонном транспорте (кроме такси), а также проезд один раз в год к месту жительства и обратно к месту учебы детей-сирот и детей, оставшихся без попечения родителей, обучающихся в муниципальных образовательных учреждениях</i>	922	1003	5210202		1 667,300
Социальные выплаты	922	1003	5210202	005	1 667,300
<i>Охрана семьи и детства</i>	922	1004			51 165,300
<i>Иные безвозмездные и безвозвратные перечисления</i>	922	1004	5200000		51 165,300
<i>Содержание ребенка в семье опекуна и приемной семье, а также вознаграждение, причитающееся приемному родителю</i>	922	1004	5201300		51 165,300
<i>Выплаты приемной семье на содержание подопечных детей</i>	922	1004	5201311		7 690,700
Социальные выплаты	922	1004	5201311	005	7 690,700
<i>Вознаграждение, причитающееся приемному родителю</i>	922	1004	5201312		3 941,500
Социальные выплаты	922	1004	5201312	005	3 941,500
<i>Выплаты семьям опекунов на содержание подопечных детей</i>	922	1004	5201313		39 533,100
Социальные выплаты	922	1004	5201313	005	39 533,100
<i>Другие вопросы в области социальной политики</i>	922	1006			1 912,300
<i>Реализация государственных функций в области социальной политики</i>	922	1006	5140000		97,300
<i>Разработка и реализация комплекса мер по оказанию поддержки детям, оказавшимся в трудной жизненной ситуации</i>	922	1006	5140800		97,300
Грант Фонда поддержки детей, находящихся в трудной жизненной ситуации	922	1006	5140800	903	97,300
<i>Целевые программы муниципальных образований</i>	922	1006	7950000		1 815,000
<i>Муниципальная программа «Дети города Смоленска» на 2011–2013 годы</i>	922	1006	7957000		1 715,000
Мероприятия в области социальной политики	922	1006	7957000	068	1 715,000
<i>Долгосрочная целевая программа «Развитие внутреннего и въездного туризма в городе-герое Смоленске на 2009–2012 годы»</i>	922	1006	7957400		100,000
Мероприятия в области социальной политики	922	1006	7957400	068	100,000
ВСЕГО					7 185 845,088

Приложение № 6
к решению 30-й сессии
Смоленского городского Совета IV созыва
от 25.11.2011 № 506

Объем бюджетных ассигнований на реализацию городских целевых программ на 2011 год

Приложение № 9

тыс. руб.

Наименование	Целевая статья	Код главного рас- порядителя средств бюджета г. Смо- ленска (прямого получателя)	Раздел, подраздел	Вид расходов	Сумма
1	2	3	4	5	6
ЦЕЛЕВЫЕ ПРОГРАММЫ МУНИЦИПАЛЬНЫХ ОБРАЗОВАНИЙ	7950000				3 765 213,821
МУНИЦИПАЛЬНАЯ ПРОГРАММА «ДЕТИ ГОРОДА СМОЛЕНСКА» НА 2011–2013 ГОДЫ	7957000				17 296,000
Управление жилищно-коммунального хозяйства Администрации г. Смоленска	7957000	906			1 500,000
СОЦИАЛЬНАЯ ПОЛИТИКА	7957000	906	1000		1 500,000
<i>Социальное обеспечение населения</i>	7957000	906	1003		1 500,000
Мероприятия в области социальной политики	7957000	906	1003	068	1 500,000
Управление образования и молодежной политики Администрации города Смоленска	7957000	907			12 037,000
ОБРАЗОВАНИЕ	7957000	907	0700		12 037,000
<i>Молодежная политика и оздоровление детей</i>	7957000	907	0707		8 517,000
Проведение оздоровительных и других мероприятий для детей и молодежи	7957000	907	0707	447	8 517,000
<i>Другие вопросы в области образования</i>	7957000	907	0709		3 520,000
Мероприятия в сфере образования	7957000	907	0709	022	3 520,000
Управление культуры Администрации города Смоленска	7957000	908			800,000
ОБРАЗОВАНИЕ	7957000	908	0700		380,000
<i>Другие вопросы в области образования</i>	7957000	908	0709		380,000
Мероприятия в сфере образования	7957000	908	0709	022	380,000
КУЛЬТУРА, КИНЕМАТОГРАФИЯ	7957000	908	0800		420,000
<i>Культура</i>	7957000	908	0801		420,000
Мероприятия по поддержке и развитию культуры, искусства, кинематографии, средств массовой ин- формации и архивного дела	7957000	908	0801	023	420,000

Продолжение приложения 6

1	2	3	4	5	6
Комитет по физкультуре и спорту Администрации города Смоленска	7957000	910			1 244,000
ОБРАЗОВАНИЕ	7957000	910	0700		358,000
<i>Молодежная политика и оздоровление детей</i>	7957000	910	0707		358,000
Проведение оздоровительных и других мероприятий для детей и молодежи	7957000	910	0707	447	358,000
ФИЗИЧЕСКАЯ КУЛЬТУРА И СПОРТ	7957000	910	1100		886,000
<i>Физическая культура</i>	7957000	910	1101		886,000
Мероприятия в области физической культуры и спор- та, туризма	7957000	910	1101	080	886,000
Управление опеки и попечительства Администрации города Смоленска	7957000	922			1 715,000
СОЦИАЛЬНАЯ ПОЛИТИКА	7957000	922	1000		1 715,000
<i>Другие вопросы в области социальной политики</i>	7957000	922	1006		1 715,000
Мероприятия в области социальной политики	7957000	922	1006	068	1 715,000
МУНИЦИПАЛЬНАЯ ПРОГРАММА «РАЗВИТИЕ СИСТЕМЫ ОБРАЗОВАНИЯ ГОРОДА СМОЛЕНСКА» НА 2011–2013 ГОДЫ	7957200				852 775,651
Управление образования и молодежной политики Администрации города Смоленска	7957200	907			852 775,651
ОБРАЗОВАНИЕ	7957200	907	0700		852 775,651
<i>Дошкольное образование</i>	7957200	907	0701		516 688,505
Мероприятия в сфере образования	7957200	907	0701	022	516 688,505
<i>Общее образование</i>	7957200	907	0702		316 537,476
Мероприятия в сфере образования	7957200	907	0702	022	316 537,476
<i>Другие вопросы в области образования</i>	7957200	907	0709		19 549,670
Мероприятия в сфере образования	7957200	907	0709	022	19 549,670
ДОЛГОСРОЧНАЯ ЦЕЛЕВАЯ ПРОГРАММА «РАЗВИТИЕ ВНУТРЕННЕГО И ВЪЕЗДНОГО ТУРИЗМА В ГОРОДЕ-ГЕРОЕ СМОЛЕНСКЕ НА 2009–2012 ГОДЫ»	7957400				700,000
Администрация города Смоленска	7957400	902			600,000
ФИЗИЧЕСКАЯ КУЛЬТУРА И СПОРТ	7957400	902	1100		600,000
<i>Другие вопросы в области физической культуры и спорта</i>	7957400	902	1105		600,000
Мероприятия в области физической культуры и спор- та, туризма	7957400	902	1105	080	600,000
Управление опеки и попечительства Администрации города Смоленска	7957400	922			100,000
СОЦИАЛЬНАЯ ПОЛИТИКА	7957400	922	1000		100,000
<i>Другие вопросы в области социальной политики</i>	7957400	922	1006		100,000
Мероприятия в области социальной политики	7957400	922	1006	068	100,000

Продолжение приложения 6

1	2	3	4	5	6
КОМПЛЕКСНАЯ ПРОГРАММА ПРОТИВОДЕЙСТВИЯ ЗЛОУПОТРЕБЛЕНИЮ НАРКОТИЧЕСКИМИ СРЕДСТВАМИ И ПСИХОТРОПНЫМИ ВЕЩЕСТВАМИ, ИХ НЕЗАКОННОМУ ОБОРОТУ НА 2010–2012 ГОДЫ	7957700				890,000
Управление образования и молодежной политики Администрации города Смоленска	7957700	907			390,000
ОБРАЗОВАНИЕ	7957700	907	0700		390,000
<i>Другие вопросы в области образования</i>	<i>7957700</i>	<i>907</i>	<i>0709</i>		<i>390,000</i>
Мероприятия в сфере образования	7957700	907	0709	022	390,000
Управление культуры Администрации города Смоленска	7957700	908			200,000
КУЛЬТУРА, КИНЕМАТОГРАФИЯ	7957700	908	0800		200,000
<i>Культура</i>	<i>7957700</i>	<i>908</i>	<i>0801</i>		<i>200,000</i>
Мероприятия по поддержке и развитию культуры, искусства, кинематографии, средств массовой информации и архивного дела	7957700	908	0801	023	200,000
Комитет по физкультуре и спорту Администрации города Смоленска	7957700	910			300,000
ФИЗИЧЕСКАЯ КУЛЬТУРА И СПОРТ	7957700	910	1100		300,000
<i>Физическая культура</i>	<i>7957700</i>	<i>910</i>	<i>1101</i>		<i>300,000</i>
Мероприятия в области физической культуры и спорта, туризма	7957700	910	1101	080	300,000
ДОЛГОСРОЧНАЯ ЦЕЛЕВАЯ ПРОГРАММА ПО ПРОФИЛАКТИКЕ ПРАВОНАРУШЕНИЙ И УКРЕПЛЕНИЮ ПРАВОПОРЯДКА В г. СМОЛЕНСКЕ НА 2011–2014 ГОД	7958000				1 442,260
Администрация Ленинского района г. Смоленска	7958000	903			472,860
ОБЩЕГОСУДАРСТВЕННЫЕ ВОПРОСЫ	7958000	903	0100		472,860
<i>Другие общегосударственные вопросы</i>	<i>7958000</i>	<i>903</i>	<i>0113</i>		<i>472,860</i>
Выполнение функций органами местного самоуправления	7958000	903	0113	500	472,860
Администрация Заднепровского района г. Смоленска	7958000	904			496,540
ОБЩЕГОСУДАРСТВЕННЫЕ ВОПРОСЫ	7958000	904	0100		496,540
<i>Другие общегосударственные вопросы</i>	<i>7958000</i>	<i>904</i>	<i>0113</i>		<i>496,540</i>
Выполнение функций органами местного самоуправления	7958000	904	0113	500	496,540
Администрация Промышленного района города Смоленска	7958000	905			472,860
ОБЩЕГОСУДАРСТВЕННЫЕ ВОПРОСЫ	7958000	905	0100		472,860
<i>Другие общегосударственные вопросы</i>	<i>7958000</i>	<i>905</i>	<i>0113</i>		<i>472,860</i>
Выполнение функций органами местного самоуправления	7958000	905	0113	500	472,860

Продолжение приложения 6

1	2	3	4	5	6
ДОЛГОСРОЧНАЯ ЦЕЛЕВАЯ ПРОГРАММА «РАЗВИТИЕ МАЛОГО И СРЕДНЕГО ПРЕДПРИНИМАТЕЛЬСТВА ГОРОДА СМОЛЕНСКА В 2010–2012 гг.»	7958100				2 654,000
Администрация города Смоленска	7958100	902			2 654,000
НАЦИОНАЛЬНАЯ ЭКОНОМИКА	7958100	902	0400		2 654,000
<i>Другие вопросы в области национальной экономики</i>	7958100	902	0412		2 654,000
Субсидии юридическим лицам	7958100	902	0412	006	1 300,000
Выполнение функций органами местного самоуправления	7958100	902	0412	500	1 354,000
ДОЛГОСРОЧНАЯ ЦЕЛЕВАЯ ПРОГРАММА «ОБЕСПЕЧЕНИЕ ЖИЛЬЕМ МОЛОДЫХ СЕМЕЙ» НА 2011–2015 ГОДЫ	7958300				1,000
Управление муниципального строительства Администрации города Смоленска	7958300	919			1,000
СОЦИАЛЬНАЯ ПОЛИТИКА	7958300	919	1000		1,000
<i>Социальное обеспечение населения</i>	7958300	919	1003		1,000
Социальные выплаты	7958300	919	1003	005	1,000
КОМПЛЕКСНАЯ ПРОГРАММА РЕКОНСТРУКЦИИ, РЕМОНТА, СТРОИТЕЛЬСТВА, СОДЕРЖАНИЯ УЛИЧНО-ДОРОЖНОЙ СЕТИ, ИСКУССТВЕННЫХ СООРУЖЕНИЙ И ДВОРОВЫХ ТЕРРИТОРИЙ ГОРОДА СМОЛЕНСКА НА ПЕРИОД 2007–2011 ГОДЫ	7958400				141 140,000
Управление жилищно-коммунального хозяйства Администрации г. Смоленска	7958400	906			141 140,000
ЖИЛИЩНО-КОММУНАЛЬНОЕ ХОЗЯЙСТВО	7958400	906	0500		141 140,000
<i>Благоустройство</i>	7958400	906	0503		141 140,000
Субсидии некоммерческим организациям	7958400	906	0503	019	107 149,000
Выполнение функций органами местного самоуправления	7958400	906	0503	500	33 991,000
ИНВЕСТИЦИОННАЯ ПРОГРАММА СМУП «ГОРВОДОКАНАЛ» ПО РАЗВИТИЮ СИСТЕМ ВОДОСНАБЖЕНИЯ И ВОДООТВЕДЕНИЯ г. СМОЛЕНСКА НА 2011–2013 ГОДЫ	7958500				53 172,290
Управление жилищно-коммунального хозяйства Администрации г. Смоленска	7958500	906			53 172,290
ЖИЛИЩНО-КОММУНАЛЬНОЕ ХОЗЯЙСТВО	7958500	906	0500		53 172,290
<i>Коммунальное хозяйство</i>	7958500	906	0502		53 172,290
Бюджетные инвестиции	7958500	906	0502	003	53 172,290
ИНВЕСТИЦИОННАЯ ПРОГРАММА «РЕКОНСТРУКЦИЯ СПОРТИВНЫХ КОМПЛЕКСОВ И ПЛОЩАДОК В ШКОЛАХ ГОРОДА СМОЛЕНСКА» НА 2009–2012 ГОДЫ	7958700				77 674,400
Управление образования и молодежной политики Администрации города Смоленска	7958700	907			77 674,400
ОБРАЗОВАНИЕ	7958700	907	0700		77 674,400
<i>Другие вопросы в области образования</i>	7958700	907	0709		77 674,400
Мероприятия в сфере образования	7958700	907	0709	022	77 674,400

Продолжение приложения 6

1	2	3	4	5	6
ВЕДОМСТВЕННАЯ ЦЕЛЕВАЯ ПРОГРАММА «МОЛОДЕЖЬ ГОРОДА СМОЛЕНСКА» НА 2009–2011 ГОДЫ	7958900				1 568,300
Администрация Ленинского района г. Смоленска	7958900	903			144,600
ОБРАЗОВАНИЕ	7958900	903	0700		144,600
<i>Молодежная политика и оздоровление детей</i>	7958900	903	0707		144,600
Проведение оздоровительных и других мероприятий для детей и молодежи	7958900	903	0707	447	144,600
Администрация Заднепровского района г. Смоленска	7958900	904			144,600
ОБРАЗОВАНИЕ	7958900	904	0700		144,600
<i>Молодежная политика и оздоровление детей</i>	7958900	904	0707		144,600
Проведение оздоровительных и других мероприятий для детей и молодежи	7958900	904	0707	447	144,600
Администрация Промышленного района города Смоленска	7958900	905			194,600
ОБРАЗОВАНИЕ	7958900	905	0700		194,600
<i>Молодежная политика и оздоровление детей</i>	7958900	905	0707		194,600
Проведение оздоровительных и других мероприятий для детей и молодежи	7958900	905	0707	447	194,600
Управление образования и молодежной политики Администрации города Смоленска	7958900	907			1 084,500
ОБРАЗОВАНИЕ	7958900	907	0700		1 084,500
<i>Молодежная политика и оздоровление детей</i>	7958900	907	0707		1 084,500
Проведение оздоровительных и других мероприятий для детей и молодежи	7958900	907	0707	447	1 084,500
ВЕДОМСТВЕННАЯ ЦЕЛЕВАЯ ПРОГРАММА «РАЗВИТИЕ ФИЗИЧЕСКОЙ КУЛЬТУРЫ И СПОРТА В ГОРОДЕ СМОЛЕНСКЕ» НА 2009–2011 ГОДЫ	7959000				30 584,388
Администрация Ленинского района г. Смоленска	7959000	903			210,000
ФИЗИЧЕСКАЯ КУЛЬТУРА И СПОРТ	7959000	903	1100		210,000
<i>Физическая культура</i>	7959000	903	1101		210,000
Мероприятия в области физической культуры и спорта, туризма	7959000	903	1101	080	210,000
Администрация Заднепровского района г. Смоленска	7959000	904			210,000
ФИЗИЧЕСКАЯ КУЛЬТУРА И СПОРТ	7959000	904	1100		210,000
<i>Физическая культура</i>	7959000	904	1101		210,000
Мероприятия в области физической культуры и спорта, туризма	7959000	904	1101	080	210,000
Администрация Промышленного района города Смоленска	7959000	905			210,000
ФИЗИЧЕСКАЯ КУЛЬТУРА И СПОРТ	7959000	905	1100		210,000
<i>Физическая культура</i>	7959000	905	1101		210,000
Мероприятия в области физической культуры и спорта, туризма	7959000	905	1101	080	210,000

Продолжение приложения 6

1	2	3	4	5	6
Комитет по физкультуре и спорту Администрации города Смоленска	7959000	910			29 954,388
<i>ФИЗИЧЕСКАЯ КУЛЬТУРА И СПОРТ</i>	7959000	910	1100		29 954,388
<i>Физическая культура</i>	7959000	910	1101		29 954,388
Мероприятия в области физической культуры и спорта, туризма	7959000	910	1101	080	29 954,388
ВЕДОМСТВЕННАЯ ЦЕЛЕВАЯ ПРОГРАММА «СОВЕРШЕНСТВОВАНИЕ ОРГАНИЗАЦИИ МАССОВОЙ РАБОТЫ НА 2011 ГОД»	7959100				20 006,383
Администрация города Смоленска	7959100	902			1 605,000
<i>КУЛЬТУРА, КИНЕМАТОГРАФИЯ</i>	7959100	902	0800		1 605,000
<i>Культура</i>	7959100	902	0801		1 605,000
Мероприятия по поддержке и развитию культуры, искусства, кинематографии, средств массовой информации и архивного дела	7959100	902	0801	023	1 605,000
Администрация Ленинского района г. Смоленска	7959100	903			490,000
<i>КУЛЬТУРА, КИНЕМАТОГРАФИЯ</i>	7959100	903	0800		490,000
<i>Культура</i>	7959100	903	0801		490,000
Мероприятия по поддержке и развитию культуры, искусства, кинематографии, средств массовой информации и архивного дела	7959100	903	0801	023	490,000
Администрация Заднепровского района г. Смоленска	7959100	904			357,260
<i>КУЛЬТУРА, КИНЕМАТОГРАФИЯ</i>	7959100	904	0800		357,260
<i>Культура</i>	7959100	904	0801		357,260
Мероприятия по поддержке и развитию культуры, искусства, кинематографии, средств массовой информации и архивного дела	7959100	904	0801	023	357,260
Администрация Промышленного района города Смоленска	7959100	905			490,000
<i>КУЛЬТУРА, КИНЕМАТОГРАФИЯ</i>	7959100	905	0800		490,000
<i>Культура</i>	7959100	905	0801		490,000
Мероприятия по поддержке и развитию культуры, искусства, кинематографии, средств массовой информации и архивного дела	7959100	905	0801	023	490,000
Управление культуры Администрации города Смоленска	7959100	908			17 064,123
<i>КУЛЬТУРА, КИНЕМАТОГРАФИЯ</i>	7959100	908	0800		17 064,123
<i>Культура</i>	7959100	908	0801		13 950,000
Мероприятия по поддержке и развитию культуры, искусства, кинематографии, средств массовой информации и архивного дела	7959100	908	0801	023	13 950,000
<i>Другие вопросы в области культуры, кинематографии</i>	7959100	908	0804		3 114,123
Мероприятия по поддержке и развитию культуры, искусства, кинематографии, средств массовой информации и архивного дела	7959100	908	0804	023	3 114,123

Продолжение приложения 6

1	2	3	4	5	6
ДОЛГОСРОЧНАЯ ЦЕЛЕВАЯ ПРОГРАММА «РАЗВИТИЕ СОТРУДНИЧЕСТВА С ГОРОДАМИ- ПОБРАТИМЫМИ В СФЕРЕ ОБРАЗОВАТЕЛЬНОГО, СПОРТИВНОГО, КУЛЬТУРНОГО ТУРИЗМА» НА 2011–2014 гг.	7959200				1 670,000
Администрация города Смоленска	7959200	902			1 000,000
ФИЗИЧЕСКАЯ КУЛЬТУРА И СПОРТ	7959200	902	1100		1 000,000
<i>Другие вопросы в области физической культуры и спорта</i>	7959200	902	1105		1 000,000
Выполнение функций органами местного самоуправления	7959200	902	1105	500	1 000,000
Управление образования и молодежной политики Администрации города Смоленска	7959200	907			400,000
ОБРАЗОВАНИЕ	7959200	907	0700		400,000
<i>Другие вопросы в области образования</i>	7959200	907	0709		400,000
Мероприятия в сфере образования	7959200	907	0709	022	400,000
Комитет по физкультуре и спорту Администрации города Смоленска	7959200	910			270,000
ФИЗИЧЕСКАЯ КУЛЬТУРА И СПОРТ	7959200	910	1100		270,000
<i>Физическая культура</i>	7959200	910	1101		270,000
Мероприятия в области физической культуры и спорта, туризма	7959200	910	1101	080	270,000
МУНИЦИПАЛЬНАЯ ПРОГРАММА ПОДГОТОВКА ЖКХ ГОРОДА СМОЛЕНСКА К ОСЕННЕ-ЗИМНЕМУ ПЕРИОДУ 2011–2012 гг.»	7959300				120 529,652
Управление жилищно-коммунального хозяйства Администрации г. Смоленска	7959300	906			120 529,652
ЖИЛИЩНО-КОММУНАЛЬНОЕ ХОЗЯЙСТВО	7959300	906	0500		120 529,652
<i>Коммунальное хозяйство</i>	7959300	906	0502		120 529,652
Выполнение функций органами местного самоуправления	7959300	906	0502	500	120 529,652
ПРОГРАММА ПОЭТАПНОГО ПЕРЕХОДА НА ОТПУСК КОММУНАЛЬНЫХ РЕСУРСОВ ПОТРЕБИТЕЛЯМ В СООТВЕТСТВИИ С ПОКАЗАТЕЛЯМИ КОЛЛЕКТИВНЫХ (ОБЩЕДОМОВЫХ) ПРИБОРОВ УЧЕТА ПОТРЕБЛЕНИЯ НА ТЕРРИТОРИИ г. СМОЛЕНСКА НА 2009–2011 гг.	7959400				5 804,851
Управление жилищно-коммунального хозяйства Администрации г. Смоленска	7959400	906			5 804,851
ЖИЛИЩНО-КОММУНАЛЬНОЕ ХОЗЯЙСТВО	7959400	906	0500		5 804,851
<i>Коммунальное хозяйство</i>	7959400	906	0502		5 804,851
Выполнение функций органами местного самоуправления	7959400	906	0502	500	5 804,851

Продолжение приложения 6

1	2	3	4	5	6
ДОЛГОСРОЧНАЯ ЦЕЛЕВАЯ ПРОГРАММА «ПОДГОТОВКА К ПРАЗДНОВАНИЮ 1150-ЛЕТИЯ ГОРОДА СМОЛЕНСКА НА 2010–2013 ГОДЫ»	7959800				2 419 355,250
Администрация города Смоленска	7959800	902			122 600,000
ОБЩЕГОСУДАРСТВЕННЫЕ ВОПРОСЫ	7959800	902	0100		5 600,000
<i>Другие общегосударственные вопросы</i>	<i>7959800</i>	<i>902</i>	<i>0113</i>		<i>5 600,000</i>
Выполнение функций органами местного самоуправления	7959800	902	0113	500	5 600,000
НАЦИОНАЛЬНАЯ ЭКОНОМИКА	7959800	902	0400		117 000,000
<i>Транспорт</i>	<i>7959800</i>	<i>902</i>	<i>0408</i>		<i>117 000,000</i>
Выполнение функций органами местного самоуправления	7959800	902	0408	500	117 000,000
Управление жилищно-коммунального хозяйства Администрации г. Смоленска	7959800	906			1 825 857,089
ЖИЛИЩНО-КОММУНАЛЬНОЕ ХОЗЯЙСТВО	7959800	906	0500		1 825 857,089
<i>Жилищное хозяйство</i>	<i>7959800</i>	<i>906</i>	<i>0501</i>		<i>54 390,637</i>
Выполнение функций органами местного самоуправления	7959800	906	0501	500	54 390,637
<i>Коммунальное хозяйство</i>	<i>7959800</i>	<i>906</i>	<i>0502</i>		<i>312 118,000</i>
Выполнение функций органами местного самоуправления	7959800	906	0502	500	312 118,000
<i>Благоустройство</i>	<i>7959800</i>	<i>906</i>	<i>0503</i>		<i>1 459 348,452</i>
Выполнение функций органами местного самоуправления	7959800	906	0503	500	1 459 348,452
Управление культуры Администрации города Смоленска	7959800	908			7 450,000
КУЛЬТУРА, КИНЕМАТОГРАФИЯ	7959800	908	0800		7 450,000
<i>Культура</i>	<i>7959800</i>	<i>908</i>	<i>0801</i>		<i>5 450,000</i>
Мероприятия по поддержке и развитию культуры, искусства, кинематографии, средств массовой информации и архивного дела	7959800	908	0801	023	5 450,000
<i>Другие вопросы в области культуры, кинематографии</i>	<i>7959800</i>	<i>908</i>	<i>0804</i>		<i>2 000,000</i>
Мероприятия по поддержке и развитию культуры, искусства, кинематографии, средств массовой информации и архивного дела	7959800	908	0804	023	2 000,000
Комитет по физкультуре и спорту Администрации города Смоленска	7959800	910			430,000
ФИЗИЧЕСКАЯ КУЛЬТУРА И СПОРТ	7959800	910	1100		430,000
<i>Физическая культура</i>	<i>7959800</i>	<i>910</i>	<i>1101</i>		<i>430,000</i>
Мероприятия в области физической культуры и спорта, туризма	7959800	910	1101	080	430,000

Продолжение приложения 6

1	2	3	4	5	6
Управление архитектуры и градостроительства Администрации города Смоленска	7959800	916			900,000
НАЦИОНАЛЬНАЯ ЭКОНОМИКА	7959800	916	0400		900,000
<i>Другие вопросы в области национальной экономики</i>	7959800	916	0412		900,000
Выполнение функций органами местного самоуправления	7959800	916	0412	500	900,000
Управление муниципального строительства Администрации города Смоленска	7959800	919			462 118,161
ЖИЛИЩНО-КОММУНАЛЬНОЕ ХОЗЯЙСТВО	7959800	919	0500		339 380,000
<i>Жилищное хозяйство</i>	7959800	919	0501		254 380,000
Выполнение функций органами местного самоуправления	7959800	919	0501	500	254 380,000
<i>Благоустройство</i>	7959800	919	0503		85 000,000
Выполнение функций органами местного самоуправления	7959800	919	0503	500	85 000,000
ОБРАЗОВАНИЕ	7959800	919	0700		122 738,161
<i>Общее образование</i>	7959800	919	0702		28 150,000
Выполнение функций органами местного самоуправления	7959800	919	0702	500	28 150,000
<i>Другие вопросы в области образования</i>	7959800	919	0709		94 588,161
Выполнение функций органами местного самоуправления	7959800	919	0709	500	94 588,161
МУНИЦИПАЛЬНАЯ ДОЛГОСРОЧНАЯ ЦЕЛЕВАЯ ПРОГРАММА «ЭНЕРГОСБЕРЕЖЕНИЕ И ПОВЫШЕНИЕ ЭНЕРГЕТИЧЕСКОЙ ЭФФЕКТИВНОСТИ В ГОРОДЕ СМОЛЕНСКЕ НА 2011–2013 ГОДЫ И НА ПЕРСПЕКТИВУ ДО 2020 ГОДА»	7959900				17 949,396
Управление жилищно-коммунального хозяйства Администрации г. Смоленска	7959900	906			17 949,396
ЖИЛИЩНО-КОММУНАЛЬНОЕ ХОЗЯЙСТВО	7959900	906	0500		17 949,396
<i>Коммунальное хозяйство</i>	7959900	906	0502		17 949,396
Выполнение функций органами местного самоуправления	7959900	906	0502	500	17 949,396
ВСЕГО					3 765 213,821

РЕШЕНИЕ

**30-й сессии Смоленского городского Совета
IV созыва от 25.11.2011 № 513**

**О внесении изменений
в Положение о Контрольно-счетной палате города Смоленска,
утвержденное решением Смоленского городского Совета
от 02.11.2011 № 493**

Руководствуясь Федеральными законами от 07.02.2011 № 6-ФЗ «Об общих принципах организации и деятельности контрольно-счетных органов субъектов Российской Федерации и муниципальных образований», от 02.03.2007 № 25-ФЗ «О муниципальной службе в Российской Федерации», Уставом города Смоленска, Смоленский городской Совет

РЕШИЛ:

1. Внести следующие изменения в Положение о Контрольно-счетной палате города Смоленска, утвержденное решением 28-й сессии Смоленского городского Совета IV созыва от 02.11.2011 № 493:

1.1. Раздел 2 дополнить пунктом 2.9¹ следующего содержания:

«2.9¹. Полномочия представителя нанимателя для председателя Контрольно-счетной палаты осуществляет Глава города Смоленска.»

1.2. Подпункт 8 пункта 6.1 раздела 6 изложить в следующей редакции:

«8) осуществляет полномочия представителя нанимателя для заместителя председателя Контрольно-счетной палаты, аудиторов, работников аппарата Контрольно-счетной палаты;».

2. Настоящее решение вступает в силу со дня его официального опубликования.

Глава города Смоленска

А.Н. Данилюк

РЕШЕНИЕ

30-й сессии Смоленского городского Совета IV созыва от 25.11.2011 № 519

О внесении изменений

в Положение о денежном содержании муниципальных служащих и лиц, замещающих муниципальные должности, утвержденное решением 53-й сессии Смоленского городского Совета III созыва от 25.01.2008 № 761

В соответствии с областными законами от 30.09.2011 № 69-з «О внесении изменений в областной закон «О государственных должностях Смоленской области и о государственной гражданской службе Смоленской области», от 30.09.2011 № 71-з «О внесении изменений в областной закон «Об отдельных вопросах муниципальной службы в Смоленской области», руководствуясь Уставом города Смоленска, Смоленский городской Совет

РЕШИЛ:

1. Внести следующие изменения в Положение о денежном содержании муниципальных служащих и лиц, замещающих муниципальные должности, утвержденное решением 53-й сессии Смоленского городского Совета III созыва от 25.01.2008 № 761:

1.1. Пункт 1.2 раздела 1 главы I изложить в следующей редакции:

«Размер должностного оклада муниципального служащего рассчитывается исходя из базовой суммы, определенной областным законом от 03.05.2005 № 29-з «О государственных должностях и о государственной гражданской службе Смоленской области», и устанавливается в следующих размерах:

Наименование должности	Должностной оклад (руб.)
Глава Администрации города Смоленска	17101
Первый заместитель главы Администрации города Смоленска	13117
Заместитель главы Администрации города Смоленска	9691
Глава Администрации района города Смоленска	8352
Первый заместитель главы Администрации района города Смоленска	7603
Заместитель главы Администрации района города Смоленска	7099
Управляющий делами Администрации района города Смоленска	6725
Начальник Финансового управления	7603
Начальник Управления, председатель комитета	7099
Начальник самостоятельного отдела	6596
Заместитель начальника Управления, председателя комитета	6211
Начальник архивного отдела	6082
Начальник отдела Управления, комитета	6082
Главный специалист	4819



Продолжение табл.

Наименование должности	Должностной оклад (руб.)
Ведущий специалист	4058
Специалист I категории	3544
Специалист II категории	3041
Председатель Контрольно-счетной палаты города Смоленска	7099
Заместитель председателя Контрольно-счетной палаты города Смоленска	6596
Аудитор контрольно-счетной палаты города Смоленска	6082
Инспектор контрольно-счетной палаты города Смоленска	5322

».

1.2. Пункт 1.3 раздела 1 главы II изложить в следующей редакции:

«1.3. Размер должностного оклада лица, замещающего муниципальную должность, рассчитывается исходя из базовой суммы, определенной областным законом от 03.05.2005 № 29-з «О государственных должностях и о государственной гражданской службе Смоленской области», и устанавливается в следующих размерах:

Наименование должности	Должностной оклад (руб.)
Глава города Смоленска	17101
Первый заместитель Главы города Смоленска	13117
Депутат Смоленского городского Совета, осуществляющий свои полномочия на постоянной основе	6082

».

2. Настоящее решение вступает в силу со дня его принятия и распространяет свое действие на правоотношения, возникшие с 1 октября 2011 года.

Глава города Смоленска

А.Н. Данилюк

РЕШЕНИЕ

31-й сессии Смоленского городского Совета IV созыва от 14.12.2011 № 521

О внесении изменений в бюджет города Смоленска на 2011 год

Руководствуясь статьей 33 Бюджетного кодекса Российской Федерации, Уставом города Смоленска, Смоленский городской Совет

РЕШИЛ:

1. Внести следующие изменения в решение 19-й сессии Смоленского городского Совета IV созыва от 18.01.2011 № 245 «О бюджете города Смоленска на 2011 год» и приложения № 1–2, 5–9 к нему:

1.1. Пункты 1, 2 изложить в следующей редакции:

«1. Утвердить бюджет города Смоленска на 2011 год по расходам в сумме 7287440,933 тыс. рублей и по доходам в сумме 5170363,476 тыс. рублей, в том числе объем безвозмездных поступлений (межбюджетных трансфертов, получаемых из областного бюджета) в сумме 1493660,344 тыс. рублей.

2. Установить предельный объем дефицита бюджета города Смоленска на 2011 год в сумме 2117077,457 тыс. рублей, что составляет 57,6 % от объема доходов без учета утвержденного объема безвозмездных поступлений».

1.2. В пункте 11 цифры «3765213,821» заменить цифрами «3776274,576».

1.3. В пункте 12 цифры «112793,872» заменить цифрами «106692,958».

1.4. В пункте 15 цифры «807,300» заменить цифрами «574,000».

1.5. В пункте 16 цифры «209172,974» заменить цифрами «209625,782».

1.6. В пункте 20:

– в абзаце первом цифры «1300,000» заменить цифрами «1365,000»;

– абзацы четвертый и шестой исключить;

– дополнить абзацем следующего содержания:

«– субъектам малого и среднего предпринимательства на компенсацию части затрат по участию в выставочно-ярмарочной деятельности в сумме 265,000 тыс. рублей».

1.7. В пункте 21 цифры «67037,374» и «142334,070» заменить цифрами «67118,037» и «143796,527» соответственно.

1.8. Дополнить пунктами 21¹ и 21² следующего содержания:

«21¹. Установить, что в 2011 году из бюджета города Смоленска предоставляется субсидия на исполнение муниципального заказа за период с 01 по 15 января 2012 года следующим муниципальным казенным предприятиям:

– «Зеленстрой» в сумме 272,100 тыс. рублей;

– «Дормостстрой» в сумме 1907,325 тыс. рублей;

– «СпецАвто» в сумме 2101,200 тыс. рублей.

21². Предоставление субсидий, предусмотренных пунктами 21 и 21¹ настоящего решения, осуществлять в порядке, установленном Администрацией города Смоленска».

1.9. В пункте 24 цифры «55031,197» заменить цифрами «54263,454».

1.10. Приложения № 1–2, 5–9 изложить в следующей редакции согласно приложениям № 1–7.

2. Разместить настоящее решение на официальном сайте Смоленского городского Совета.

3. Настоящее решение вступает в силу со дня его официального опубликования.

Глава города Смоленска

А.Н. Данилюк



Приложение № 1
к решению 31-й сессии
Смоленского городского Совета IV созыва
от 14.12.2011 № 521

ИСТОЧНИКИ

финансирования дефицита бюджета города Смоленска на 2011 год

Приложение № 1

(тыс. рублей)

Код администратора	Код бюджетной классификации Российской Федерации	Наименование групп, подгрупп, статей, подстатей, элементов, программ (подпрограмм), кодов экономической классификации источников внутреннего финансирования дефицитов бюджетов	Сумма
901	01 00 00 00 00 0000 000	ИСТОЧНИКИ ВНУТРЕННЕГО ФИНАНСИРОВАНИЯ ДЕФИЦИТОВ БЮДЖЕТОВ	2 117 077,457
901	01 02 00 00 00 0000 000	Кредиты кредитных организаций в валюте Российской Федерации	338 698,500
901	01 02 00 00 00 0000 700	Получение кредитов от кредитных организаций в валюте Российской Федерации	830 000,000
901	01 02 00 00 04 0000 710	Получение кредитов от кредитных организаций бюджетами городских округов в валюте Российской Федерации	830 000,000
901	01 02 00 00 00 0000 800	Погашение кредитов, предоставленных кредитными организациями в валюте Российской Федерации	491 301,500
901	01 02 00 00 04 0000 810	Погашение кредитов, полученных в валюте Российской Федерации от кредитных организаций бюджетами городских округов	491 301,500
901	01 03 00 00 00 0000 000	Бюджетные кредиты от других бюджетов бюджетной системы Российской Федерации	1 375 917,052
901	01 03 00 00 00 0000 700	Получение бюджетных кредитов от других бюджетов бюджетной системы Российской Федерации в валюте Российской Федерации	1 377 167,052
901	01 03 00 00 04 0000 710	Получение бюджетных кредитов от других бюджетов бюджетной системы Российской Федерации бюджетами городских округов в валюте Российской Федерации	1 377 167,052
901	01 03 00 00 00 0000 800	Погашение бюджетных кредитов, полученных от других бюджетов бюджетной системы Российской Федерации в валюте Российской Федерации	1 250,000
901	01 03 00 00 04 0000 810	Погашение бюджетом городских округов кредитов от других бюджетов бюджетной системы Российской Федерации в валюте Российской Федерации	1 250,000
901	01 05 00 00 00 0000 000	Изменение остатков средств на счетах по учету средств бюджета	395 900,905
000	01 05 00 00 00 0000 500	Увеличение остатков средств бюджетов	-7 565 697,828
000	01 05 02 00 00 0000 500	Увеличение прочих остатков средств бюджетов	-7 565 697,828
901	01 05 02 01 00 0000 510	Увеличение прочих остатков денежных средств бюджетов	-7 565 697,828

Продолжение приложения 1

Код администратора	Код бюджетной классификации Российской Федерации	Наименование групп, подгрупп, статей, подстатей, элементов, программ (подпрограмм), кодов экономической классификации источников внутреннего финансирования дефицитов бюджетов	Сумма
901	01 05 02 01 04 0000 510	Увеличение прочих остатков денежных средств бюджетов городских округов	-7 565 697,828
901	01 05 00 00 00 0000 600	Уменьшение остатков средств бюджетов	7 961 598,733
901	01 05 02 00 00 0000 600	Уменьшение прочих остатков средств бюджетов	7 961 598,733
901	01 05 02 01 00 0000 610	Уменьшение прочих остатков денежных средств бюджетов	7 961 598,733
901	01 05 02 01 04 0000 610	Уменьшение прочих остатков денежных средств бюджетов городских округов	7 961 598,733
	01 06 00 00 00 0000 000	Иные источники внутреннего финансирования дефицитов бюджетов	6 561,000
902	01 06 01 00 00 0000 000	Акции и иные формы участия в капитале, находящиеся в государственной и муниципальной собственности	1 301,000
902	01 06 01 00 00 0000 630	Средства от продажи акций и иных форм участия в капитале, находящихся в государственной и муниципальной собственности	1 301,000
902	01 06 01 00 04 0000 630	Средства от продажи акций и иных форм участия в капитале, находящихся в муниципальной собственности	1 301,000
901	01 06 04 00 00 0000 000	Исполнение государственных и муниципальных гарантий в валюте Российской Федерации	181 606,300
901	01 06 04 00 00 0000 800	Исполнение государственных и муниципальных гарантий в валюте Российской Федерации в случае, если исполнение гарантом государственных и муниципальных гарантий ведет к возникновению права регрессного требования гаранта к принципалу, либо обусловлено уступкой гаранту прав требования бенефициара к принципалу	181 606,300
901	01 06 04 00 04 0000 810	Исполнение муниципальных гарантий в валюте Российской Федерации в случае, если исполнение гарантом муниципальных гарантий ведет к возникновению права регрессного требования гаранта к принципалу, либо обусловлено уступкой гаранту прав требования бенефициара к принципалу	181 606,300
901	01 06 05 00 00 0000 000	Бюджетные кредиты, предоставленные внутри страны в валюте Российской Федерации	186 866,300
901	01 06 05 00 00 0000 600	Возврат бюджетных кредитов, предоставленных внутри страны в валюте Российской Федерации	186 866,300
901	01 06 05 01 04 0000 640	Возврат бюджетных кредитов, предоставленных юридическим лицам из бюджетов городских округов в валюте Российской Федерации в связи с исполнением муниципальных гарантий	181 606,300
901	01 06 05 01 04 0000 640	Возврат бюджетных кредитов, предоставленных прочим юридическим лицам из бюджетов городских округов в валюте Российской Федерации	5 260,000

Приложение № 2
к решению 31-й сессии
Смоленского городского Совета IV созыва
от 14.12.2011 № 521

ПЕРЕЧЕНЬ

главных администраторов доходов бюджета города Смоленска на 2011 год

Приложение № 2

Код бюджетной классификации Российской Федерации		Наименование главного администратора доходов местного бюджета, являющегося главным распорядителем средств местного бюджета, источника доходов местного бюджета
главного администратора доходов	доходов местного бюджета	
1	2	3
900		СМОЛЕНСКИЙ ГОРОДСКОЙ СОВЕТ
900	1 13 03040 04 0000 130	Прочие доходы от оказания платных услуг получателями средств бюджетов городских округов и компенсации затрат бюджетов городских округов
900	1 17 01040 04 0000 180	Невыясненные поступления, зачисляемые в бюджеты городских округов
901		ФИНАНСОВО-КАЗНАЧЕЙСКОЕ УПРАВЛЕНИЕ АДМИНИСТРАЦИИ ГОРОДА СМОЛЕНСКА
901	1 11 03040 04 0000 120	Проценты, полученные от предоставления бюджетных кредитов внутри страны за счет средств бюджетов городских округов
901	1 13 03040 04 0000 130	Прочие доходы от оказания платных услуг получателями средств бюджетов городских округов и компенсации затрат бюджетов городских округов
901	1 14 02032 04 0000 410	Доходы от реализации имущества, находящегося в оперативном управлении учреждений, находящихся в ведении органов управления городских округов (за исключением имущества муниципальных бюджетных и автономных учреждений), в части реализации основных средств по указанному имуществу
901	1 14 02032 04 0000 440	Доходы от реализации имущества, находящегося в оперативном управлении учреждений, находящихся в ведении органов управления городских округов (за исключением имущества муниципальных бюджетных и автономных учреждений), в части реализации материальных запасов по указанному имуществу
901	1 16 32000 04 0000 140	Денежные взыскания, налагаемые в возмещение ущерба, причиненного в результате незаконного или нецелевого использования бюджетных средств (в части бюджетов городских округов)
901	1 16 90040 04 0000 140	Прочие поступления от денежных взысканий (штрафов) и иных сумм в возмещение ущерба, зачисляемые в бюджеты городских округов
901	1 17 01040 04 0000 180	Невыясненные поступления, зачисляемые в бюджеты городских округов
901	1 17 05040 04 0000 180	Прочие неналоговые доходы бюджетов городских округов

Продолжение приложения 2

1	2	3
901	2 02 01001 04 0000 151	Дотации бюджетам городских округов на выравнивание бюджетной обеспеченности
901	2 02 01999 04 0000 151	Прочие дотации бюджетам городских округов
901	2 02 02999 04 0000 151	Прочие субсидии бюджетам городских округов
901	2 02 03024 04 0000 151	Субвенции бюджетам городских округов на выполнение передаваемых полномочий субъектов Российской Федерации
901	2 02 04012 04 0000 151	Межбюджетные трансферты, передаваемые бюджетам городских округов для компенсации дополнительных расходов, возникших в результате решений, принятых органами власти другого уровня
901	2 02 04999 04 0000 151	Прочие межбюджетные трансферты, передаваемые бюджетам городских округов
901	2 18 04010 04 0000 180	Доходы бюджетов городских округов от возврата остатков субсидий и субвенций прошлых лет небюджетными организациями
901	2 19 04000 04 0000 151	Возврат остатков субсидий, субвенций и иных межбюджетных трансфертов, имеющих целевое назначение, прошлых лет, из бюджетов городских округов
902		АДМИНИСТРАЦИЯ ГОРОДА СМОЛЕНСКА
902	1 11 01040 04 0000 120	Доходы в виде прибыли, приходящейся на доли в уставных (складочных) капиталах хозяйственных товариществ и обществ, или дивидендов по акциям, принадлежащим городским округам
902	1 11 02032 04 0000 120	Доходы от размещения временно свободных средств бюджетов городских округов
902	1 11 02084 04 0000 120	Доходы от размещения сумм, аккумулируемых в ходе проведения аукционов по продаже акций, находящихся в собственности городских округов
902	1 11 05000 00 0000 120	Доходы, получаемые в виде арендной либо иной платы за передачу в возмездное пользование государственного и муниципального имущества (за исключением имущества бюджетных и автономных учреждений, а также имущества государственных и муниципальных унитарных предприятий, в том числе казенных)
902	1 11 05024 04 0000 120	Доходы, получаемые в виде арендной платы, а также средства от продажи права на заключение договоров аренды за земли, находящиеся в собственности городских округов (за исключением земельных участков муниципальных бюджетных и автономных учреждений)
902	1 11 05024 04 0100 120	Доходы, получаемые в виде арендной платы, а также средства от продажи права на заключение договоров аренды за земли, находящиеся в собственности городских округов (за исключением земельных участков муниципальных бюджетных и автономных учреждений) (сумма платежа)
902	1 11 05024 04 0200 120	Доходы, получаемые в виде арендной платы, а также средства от продажи права на заключение договоров аренды за земли, находящиеся в собственности городских округов (за исключением земельных участков муниципальных бюджетных и автономных учреждений) (пени, проценты, штрафы)

Продолжение приложения 2

1	2	3
902	1 11 05034 04 0000 120	Доходы от сдачи в аренду имущества, находящегося в оперативном управлении органов управления городских округов и созданных ими учреждений (за исключением имущества муниципальных бюджетных и автономных учреждений)
902	1 11 05034 04 0100 120	Доходы от сдачи в аренду имущества, находящегося в оперативном управлении органов управления городских округов и созданных ими учреждений (за исключением имущества муниципальных бюджетных и автономных учреждений)(сумма платежа)
902	1 11 05034 04 0200 120	Доходы от сдачи в аренду имущества, находящегося в оперативном управлении органов управления городских округов и созданных ими учреждений (за исключением имущества муниципальных бюджетных и автономных учреждений)(пени, проценты, штрафы)
902	1 11 05034 04 0003 120	Плата за наем жилого помещения муниципального жилищного фонда города Смоленска коммерческого использования
902	1 11 07014 04 0000 120	Доходы от перечисления части прибыли, остающейся после уплаты налогов и иных обязательных платежей муниципальных унитарных предприятий, созданных городскими округами
902	1 11 07014 04 0100 120	Доходы от перечисления части прибыли, остающейся после уплаты налогов и иных обязательных платежей муниципальных унитарных предприятий, созданных городскими округами (сумма платежа)
902	1 11 07014 04 0200 120	Доходы от перечисления части прибыли, остающейся после уплаты налогов и иных обязательных платежей муниципальных унитарных предприятий, созданных городскими округами (пени, проценты, штрафы)
902	1 11 08040 04 0000 120	Средства, получаемые от передачи имущества, находящегося в собственности городских округов (за исключением имущества муниципальных бюджетных и автономных учреждений, а также имущества муниципальных унитарных предприятий, в том числе казенных), в залог, в доверительное управление
902	1 11 09044 04 0000 120	Прочие поступления от использования имущества, находящегося в собственности городских округов (за исключением имущества муниципальных бюджетных и автономных учреждений, а также имущества муниципальных унитарных предприятий, в том числе казенных)
902	1 13 01040 01 0000 130	Плата за предоставление информации о зарегистрированных правах на недвижимое имущество и сделках с ним, выдачу копий договоров и иных документов, выражающих содержание односторонних сделок, совершенных в простой письменной форме
902	1 13 03040 04 0000 130	Прочие доходы от оказания платных услуг получателями средств бюджетов городских округов и компенсации затрат бюджетов городских округов
902	1 14 01040 04 0000 410	Доходы от продажи квартир, находящихся в собственности городских округов
902	1 14 01040 04 0100 410	Доходы от продажи квартир, находящихся в собственности городских округов (сумма платежа)
902	1 14 01040 04 0200 410	Доходы от продажи квартир, находящихся в собственности городских округов (пени, проценты, штрафы)

Продолжение приложения 2

1	2	3
902	1 14 02032 04 0000 410	Доходы от реализации имущества, находящегося в оперативном управлении учреждений, находящихся в ведении органов управления городских округов (за исключением имущества муниципальных бюджетных и автономных учреждений), в части реализации основных средств по указанному имуществу
902	1 14 02032 04 0000 440	Доходы от реализации имущества, находящегося в оперативном управлении учреждений, находящихся в ведении органов управления городских округов (за исключением имущества муниципальных бюджетных и автономных учреждений), в части реализации материальных запасов по указанному имуществу
902	1 14 02033 04 0000 410	Доходы от реализации иного имущества, находящегося в собственности городских округов (за исключением имущества муниципальных бюджетных и автономных учреждений, а также имущества муниципальных унитарных предприятий, в том числе казенных), в части реализации основных средств по указанному имуществу
902	1 14 02033 04 0100 410	<i>Доходы от реализации иного имущества, находящегося в собственности городских округов (за исключением имущества муниципальных бюджетных и автономных учреждений, а также имущества муниципальных унитарных предприятий, в том числе казенных), в части реализации основных средств по указанному имуществу (сумма платежа)</i>
902	1 14 02033 04 0200 410	<i>Доходы от реализации иного имущества, находящегося в собственности городских округов (за исключением имущества муниципальных бюджетных и автономных учреждений, а также имущества муниципальных унитарных предприятий, в том числе казенных), в части реализации основных средств по указанному имуществу (пени, проценты, штрафы)</i>
902	1 14 02033 04 0000 440	Доходы от реализации иного имущества, находящегося в собственности городских округов (за исключением имущества муниципальных бюджетных и автономных учреждений, а также имущества муниципальных унитарных предприятий, в том числе казенных), в части реализации материальных запасов по указанному имуществу
902	1 14 02033 04 0100 440	<i>Доходы от реализации иного имущества, находящегося в собственности городских округов (за исключением имущества муниципальных бюджетных и автономных учреждений, а также имущества муниципальных унитарных предприятий, в том числе казенных), в части реализации материальных запасов по указанному имуществу (сумма платежа)</i>
902	1 14 02033 04 0200 440	<i>Доходы от реализации иного имущества, находящегося в собственности городских округов (за исключением имущества муниципальных бюджетных и автономных учреждений, а также имущества муниципальных унитарных предприятий, в том числе казенных), в части реализации материальных запасов по указанному имуществу (пени, проценты, штрафы)</i>
902	1 14 03040 04 0000 410	Средства от распоряжения и реализации конфискованного и иного имущества, обращенного в доходы городских округов (в части реализации основных средств по указанному имуществу)
902	1 14 03040 04 0000 440	Средства от распоряжения и реализации конфискованного и иного имущества, обращенного в доходы городских округов (в части реализации материальных запасов по указанному имуществу)

Продолжение приложения 2

1	2	3
902	1 14 04040 04 0000 420	Доходы от продажи нематериальных активов, находящихся в собственности городских округов
902	1 14 06024 04 0000 430	Доходы от продажи земельных участков, находящихся в собственности городских округов (за исключением земельных участков муниципальных бюджетных и автономных учреждений)
902	1 15 02040 04 0000 140	Платежи, взимаемые организациями городских округов за выполнение определенных функций
902	1 16 32000 04 0000 140	Денежные взыскания, налагаемые в возмещение ущерба, причиненного в результате незаконного или нецелевого использования бюджетных средств (в части бюджетов городских округов)
902	1 16 33040 04 0000 140	Денежные взыскания (штрафы) за нарушение законодательства Российской Федерации о размещении заказов на поставки товаров, выполнение работ, оказание услуг для нужд городских округов
902	1 16 90040 04 0000 140	Прочие поступления от денежных взысканий (штрафов) и иных сумм в возмещение ущерба, зачисляемые в бюджеты городских округов
902	1 17 01040 04 0000 180	Невыясненные поступления, зачисляемые в бюджеты городских округов
902	1 17 05040 04 0000 180	Прочие неналоговые доходы бюджетов городских округов
902	2 02 01999 04 0000 151	Прочие дотации бюджетам городских округов
902	2 02 02102 04 0000 151	Субсидии бюджетам городских округов на закупку автотранспортных средств и коммунальной техники
902	2 02 02999 04 0000 151	Прочие субсидии бюджетам городских округов
902	2 02 03003 04 0000 151	Субвенции бюджетам городских округов на государственную регистрацию актов гражданского состояния
902	2 02 03007 04 0000 151	Субвенции бюджетам городских округов на составление (изменение и дополнение) списков кандидатов в присяжные заседатели федеральных судов общей юрисдикции в Российской Федерации
902	2 02 03026 04 0000 151	Субвенции бюджетам городских округов на обеспечение жилими помещениями детей-сирот, детей, оставшихся без попечения родителей, а также детей, находящихся под опекой (попечительством), не имеющих закрепленного жилого помещения
902	2 02 04012 04 0000 151	Межбюджетные трансферты, передаваемые бюджетам городских округов для компенсации дополнительных расходов, возникших в результате решений, принятых органами власти другого уровня
902	2 02 04999 04 0000 151	Прочие межбюджетные трансферты, передаваемые бюджетам городских округов
902	2 07 04000 04 0000 180	Прочие безвозмездные поступления в бюджеты городских округов
902	2 18 04010 04 0000 180	Доходы бюджетов городских округов от возврата остатков субсидий и субвенций прошлых лет небюджетными организациями
902	2 19 04000 04 0000 151	Возврат остатков субсидий, субвенций и иных межбюджетных трансфертов, имеющих целевое назначение, прошлых лет, из бюджетов городских округов

1	2	3
903		АДМИНИСТРАЦИЯ ЛЕНИНСКОГО РАЙОНА ГОРОДА СМОЛЕНСКА
903	1 13 01040 01 0000 130	Плата за предоставление информации о зарегистрированных правах на недвижимое имущество и сделках с ним, выдачу копий договоров и иных документов, выражающих содержание односторонних сделок, совершенных в простой письменной форме
903	1 13 03040 04 0000 130	Прочие доходы от оказания платных услуг получателями средств бюджетов городских округов и компенсации затрат бюджетов городских округов
903	1 14 02032 04 0000 410	Доходы от реализации имущества, находящегося в оперативном управлении учреждений, находящихся в ведении органов управления городских округов (за исключением имущества муниципальных бюджетных и автономных учреждений), в части реализации основных средств по указанному имуществу
903	1 14 02032 04 0000 440	Доходы от реализации имущества, находящегося в оперативном управлении учреждений, находящихся в ведении органов управления городских округов (за исключением имущества муниципальных бюджетных и автономных учреждений), в части реализации материальных запасов по указанному имуществу
903	1 15 02040 04 0000 140	Платежи, взимаемые организациями городских округов за выполнение определенных функций
903	1 16 32000 04 0000 140	Денежные взыскания, налагаемые в возмещение ущерба, причиненного в результате незаконного или нецелевого использования бюджетных средств (в части бюджетов городских округов)
903	1 16 33040 04 0000 140	Денежные взыскания (штрафы) за нарушение законодательства Российской Федерации о размещении заказов на поставки товаров, выполнение работ, оказание услуг для нужд городских округов
903	1 16 90040 04 0000 140	Прочие поступления от денежных взысканий (штрафов) и иных сумм в возмещение ущерба, зачисляемые в бюджеты городских округов
903	1 17 01040 04 0000 180	Невыясненные поступления, зачисляемые в бюджеты городских округов
903	1 17 05040 04 0000 180	Прочие неналоговые доходы бюджетов городских округов
903	2 02 02999 04 0000 151	Прочие субсидии бюджетам городских округов
903	2 02 03002 04 0000 151	Субвенции бюджетам городских округов на осуществление полномочий по подготовке проведения статистических переписей
903	2 02 03024 04 0006 151	Субвенции бюджетам городских округов на выполнение передаваемых полномочий субъектов Российской Федерации
903	2 02 04012 04 0000 151	Межбюджетные трансферты, передаваемые бюджетам городских округов для компенсации дополнительных расходов, возникших в результате решений, принятых органами власти другого уровня
903	2 02 04999 04 0000 151	Прочие межбюджетные трансферты, передаваемые бюджетам городских округов
903	2 07 04000 04 0000 180	Прочие безвозмездные поступления в бюджеты городских округов

1	2	3
903	2 18 04010 04 0000 180	Доходы бюджетов городских округов от возврата остатков субсидий и субвенций прошлых лет небюджетными организациями
903	2 19 04000 04 0000 151	Возврат остатков субсидий, субвенций и иных межбюджетных трансфертов, имеющих целевое назначение, прошлых лет, из бюджетов городских округов
904		АДМИНИСТРАЦИЯ ЗАДНЕПРОВСКОГО РАЙОНА ГОРОДА СМОЛЕНСКА
904	1 13 01040 01 0000 130	Плата за предоставление информации о зарегистрированных правах на недвижимое имущество и сделках с ним, выдачу копий договоров и иных документов, выражающих содержание односторонних сделок, совершенных в простой письменной форме
904	1 13 03040 04 0000 130	Прочие доходы от оказания платных услуг получателями средств бюджетов городских округов и компенсации затрат бюджетов городских округов
904	1 14 02032 04 0000 410	Доходы от реализации имущества, находящегося в оперативном управлении учреждений, находящихся в ведении органов управления городских округов (за исключением имущества муниципальных бюджетных и автономных учреждений), в части реализации основных средств по указанному имуществу
904	1 14 02032 04 0000 440	Доходы от реализации имущества, находящегося в оперативном управлении учреждений, находящихся в ведении органов управления городских округов (за исключением имущества муниципальных бюджетных и автономных учреждений), в части реализации материальных запасов по указанному имуществу
904	1 15 02040 04 0000 140	Платежи, взимаемые организациями городских округов за выполнение определенных функций
904	1 16 32000 04 0000 140	Денежные взыскания, налагаемые в возмещение ущерба, причиненного в результате незаконного или нецелевого использования бюджетных средств (в части бюджетов городских округов)
904	1 16 33040 04 0000 140	Денежные взыскания (штрафы) за нарушение законодательства Российской Федерации о размещении заказов на поставки товаров, выполнение работ, оказание услуг для нужд городских округов
904	1 16 90040 04 0000 140	Прочие поступления от денежных взысканий (штрафов) и иных сумм в возмещение ущерба, зачисляемые в бюджеты городских округов
904	1 17 01040 04 0000 180	Невыясненные поступления, зачисляемые в бюджеты городских округов
904	1 17 05040 04 0000 180	Прочие неналоговые доходы бюджетов городских округов
904	2 02 02999 04 0000 151	Прочие субсидии бюджетам городских округов
904	2 02 03002 04 0000 151	Субвенции бюджетам городских округов на осуществление полномочий по подготовке проведения статистических переписей
904	2 02 03024 04 0006 151	Субвенции бюджетам городских округов на выполнение передаваемых полномочий субъектов Российской Федерации
904	2 02 04012 04 0000 151	Межбюджетные трансферты, передаваемые бюджетам городских округов для компенсации дополнительных расходов, возникших в результате решений, принятых органами власти другого уровня

Продолжение приложения 2

1	2	3
904	2 02 04999 04 0000 151	Прочие межбюджетные трансферты, передаваемые бюджетам городских округов
904	2 07 04000 04 0000 180	Прочие безвозмездные поступления в бюджеты городских округов
904	2 18 04010 04 0000 180	Доходы бюджетов городских округов от возврата остатков субсидий и субвенций прошлых лет небюджетными организациями
904	2 19 04000 04 0000 151	Возврат остатков субсидий, субвенций и иных межбюджетных трансфертов, имеющих целевое назначение, прошлых лет, из бюджетов городских округов
905		АДМИНИСТРАЦИЯ ПРОМЫШЛЕННОГО РАЙОНА ГОРОДА СМОЛЕНСКА
905	1 13 01040 01 0000 130	Плата за предоставление информации о зарегистрированных правах на недвижимое имущество и сделках с ним, выдачу копий договоров и иных документов, выражающих содержание односторонних сделок, совершенных в простой письменной форме
905	1 13 03040 04 0000 130	Прочие доходы от оказания платных услуг получателями средств бюджетов городских округов и компенсации затрат бюджетов городских округов
905	1 14 02032 04 0000 410	Доходы от реализации имущества, находящегося в оперативном управлении учреждений, находящихся в ведении органов управления городских округов (за исключением имущества муниципальных бюджетных и автономных учреждений), в части реализации основных средств по указанному имуществу
905	1 14 02032 04 0000 440	Доходы от реализации имущества, находящегося в оперативном управлении учреждений, находящихся в ведении органов управления городских округов (за исключением имущества муниципальных бюджетных и автономных учреждений), в части реализации материальных запасов по указанному имуществу
905	1 15 02040 04 0000 140	Платежи, взимаемые организациями городских округов за выполнение определенных функций
905	1 16 32000 04 0000 140	Денежные взыскания, налагаемые в возмещение ущерба, причиненного в результате незаконного или нецелевого использования бюджетных средств (в части бюджетов городских округов)
905	1 16 33040 04 0000 140	Денежные взыскания (штрафы) за нарушение законодательства Российской Федерации о размещении заказов на поставки товаров, выполнение работ, оказание услуг для нужд городских округов
905	1 16 90040 04 0000 140	Прочие поступления от денежных взысканий (штрафов) и иных сумм в возмещение ущерба, зачисляемые в бюджеты городских округов
905	1 17 01040 04 0000 180	Невыясненные поступления, зачисляемые в бюджеты городских округов
905	1 17 05040 04 0000 180	Прочие неналоговые доходы бюджетов городских округов
905	2 02 02999 04 0000 151	Прочие субсидии бюджетам городских округов
905	2 02 03002 04 0000 151	Субвенции бюджетам городских округов на осуществление полномочий по подготовке проведения статистических переписей
905	2 02 03024 04 0006 151	Субвенции бюджетам городских округов на выполнение передаваемых полномочий субъектов Российской Федерации

Продолжение приложения 2

1	2	3
905	2 02 04012 04 0000 151	Межбюджетные трансферты, передаваемые бюджетам городских округов для компенсации дополнительных расходов, возникших в результате решений, принятых органами власти другого уровня
905	2 02 04999 04 0000 151	Прочие межбюджетные трансферты, передаваемые бюджетам городских округов
905	2 07 04000 04 0000 180	Прочие безвозмездные поступления в бюджеты городских округов
905	2 18 04010 04 0000 180	Доходы бюджетов городских округов от возврата остатков субсидий и субвенций прошлых лет небюджетными организациями
905	2 19 04000 04 0000 151	Возврат остатков субсидий, субвенций и иных межбюджетных трансфертов, имеющих целевое назначение, прошлых лет, из бюджетов городских округов
906		УПРАВЛЕНИЕ ЖИЛИЩНО-КОММУНАЛЬНОГО ХОЗЯЙСТВА АДМИНИСТРАЦИИ ГОРОДА СМОЛЕНСКА
906	1 11 05034 04 0001 120	Доходы от предоставления муниципального жилого фонда по договорам найма
906	1 13 01040 01 0000 130	Плата за предоставление информации о зарегистрированных правах на недвижимое имущество и сделках с ним, выдачу копий договоров и иных документов, выражающих содержание односторонних сделок, совершенных в простой письменной форме
906	1 13 03040 04 0000 130	Прочие доходы от оказания платных услуг получателями средств бюджетов городских округов и компенсации затрат бюджетов городских округов
906	1 14 02032 04 0000 410	Доходы от реализации имущества, находящегося в оперативном управлении учреждений, находящихся в ведении органов управления городских округов (за исключением имущества муниципальных бюджетных и автономных учреждений), в части реализации основных средств по указанному имуществу
906	1 14 02032 04 0000 440	Доходы от реализации имущества, находящегося в оперативном управлении учреждений, находящихся в ведении органов управления городских округов (за исключением имущества муниципальных бюджетных и автономных учреждений), в части реализации материальных запасов по указанному имуществу
906	1 15 02040 04 0000 140	Платежи, взимаемые организациями городских округов за выполнение определенных функций
906	1 16 32000 04 0000 140	Денежные взыскания, налагаемые в возмещение ущерба, причиненного в результате незаконного или нецелевого использования бюджетных средств (в части бюджетов городских округов)
906	1 16 33040 04 0000 140	Денежные взыскания (штрафы) за нарушение законодательства Российской Федерации о размещении заказов на поставки товаров, выполнение работ, оказание услуг для нужд городских округов
906	1 16 90040 04 0000 140	Прочие поступления от денежных взысканий (штрафов) и иных сумм в возмещение ущерба, зачисляемые в бюджеты городских округов
906	1 17 01040 04 0000 180	Невыясненные поступления, зачисляемые в бюджеты городских округов
906	1 17 05040 04 0000 180	Прочие неналоговые доходы бюджетов городских округов

Продолжение приложения 2

1	2	3
906	2 02 02041 04 0000 151	Субсидии бюджетам городских округов на строительство, модернизацию, ремонт и содержание автомобильных дорог общего пользования, в том числе дорог в поселениях (за исключением автомобильных дорог федерального значения)
906	2 02 02077 04 0000 151	Субсидии бюджетам городских округов на бюджетные инвестиции в объекты капитального строительства собственности муниципальных образований
906	2 02 02088 04 0001 151	Субсидии бюджетам городских округов на обеспечение мероприятий по капитальному ремонту многоквартирных домов за счет средств, поступивших от государственной корпорации Фонд содействия реформированию жилищно–коммунального хозяйства
906	2 02 02088 04 0002 151	Субсидии бюджетам городских округов на обеспечение мероприятий по переселению граждан из аварийного жилищного фонда за счет средств, поступивших от государственной корпорации Фонд содействия реформированию жилищно– коммунального хозяйства
906	2 02 02089 04 0001 151	Субсидии бюджетам городских округов на обеспечение мероприятий по капитальному ремонту многоквартирных домов за счет средств бюджетов
906	2 02 02089 04 0002 151	Субсидии бюджетам городских округов на обеспечение мероприятий по переселению граждан из аварийного жилищного фонда за счет средств бюджетов
906	2 02 02116 04 0000 151	Субсидии бюджетам городских округов на капитальный ремонт и ремонт автомобильных дорог общего пользования административных центров субъектов Российской Федерации
906	2 02 02137 04 0000 151	Субсидии бюджетам городских округов на капитальный ремонт и ремонт дворовых территорий многоквартирных домов, проездов к дворовым территориям многоквартирных домов административных центров субъектов Российской Федерации и административных центров муниципальных районов Московской и Ленинградской областей
906	2 02 02999 04 0000 151	Прочие субсидии бюджетам городских округов
906	2 02 04012 04 0000 151	Межбюджетные трансферты, передаваемые бюджетам городских округов для компенсации дополнительных расходов, возникших в результате решений, принятых органами власти другого уровня
906	2 02 04999 04 0000 151	Прочие межбюджетные трансферты, передаваемые бюджетам городских округов
906	2 07 04000 04 0000 180	Прочие безвозмездные поступления в бюджеты городских округов
906	2 18 04010 04 0000 180	Доходы бюджетов городских округов от возврата остатков субсидий и субвенций прошлых лет небюджетными организациями
906	2 19 04000 04 0000 151	Возврат остатков субсидий, субвенций и иных межбюджетных трансфертов, имеющих целевое назначение, прошлых лет, из бюджетов городских округов
907		УПРАВЛЕНИЕ ОБРАЗОВАНИЯ И МОЛОДЕЖНОЙ ПОЛИТИКИ АДМИНИСТРАЦИИ ГОРОДА СМОЛЕНСКА
907	1 13 03040 04 0000 130	Прочие доходы от оказания платных услуг получателями средств бюджетов городских округов и компенсации затрат бюджетов городских округов

Продолжение приложения 2

1	2	3
907	1 14 02032 04 0000 410	Доходы от реализации имущества, находящегося в оперативном управлении учреждений, находящихся в ведении органов управления городских округов (за исключением имущества муниципальных бюджетных и автономных учреждений), в части реализации основных средств по указанному имуществу
907	1 14 02032 04 0000 440	Доходы от реализации имущества, находящегося в оперативном управлении учреждений, находящихся в ведении органов управления городских округов (за исключением имущества муниципальных бюджетных и автономных учреждений), в части реализации материальных запасов по указанному имуществу
907	1 15 02040 04 0000 140	Платежи, взимаемые организациями городских округов за выполнение определенных функций
907	1 16 32000 04 0000 140	Денежные взыскания, налагаемые в возмещение ущерба, причиненного в результате незаконного или нецелевого использования бюджетных средств (в части бюджетов городских округов)
907	1 16 33040 04 0000 140	Денежные взыскания (штрафы) за нарушение законодательства Российской Федерации о размещении заказов на поставки товаров, выполнение работ, оказание услуг для нужд городских округов
907	1 16 90040 04 0000 140	Прочие поступления от денежных взысканий (штрафов) и иных сумм в возмещение ущерба, зачисляемые в бюджеты городских округов
907	1 17 01040 04 0000 180	Невыясненные поступления, зачисляемые в бюджеты городских округов
907	1 17 05040 04 0000 180	Прочие неналоговые доходы бюджетов городских округов
907	2 02 02074 04 0000 151	Субсидии бюджетам городских округов на совершенствование организации питания учащихся в общеобразовательных учреждениях
907	2 02 02999 04 0000 151	Прочие субсидии бюджетам городских округов
907	2 02 03021 04 0000 151	Субвенции бюджетам городских округов на ежемесячное денежное вознаграждение за классное руководство
907	2 02 03024 04 0000 151	Субвенции бюджетам городских округов на выполнение передаваемых полномочий субъектов Российской Федерации
907	2 02 03029 04 0000 151	Субвенции бюджетам городских округов на компенсацию части родительской платы за содержание ребенка в муниципальных образовательных учреждениях, реализующих основную общеобразовательную программу дошкольного образования
907	2 02 04012 04 0000 151	Межбюджетные трансферты, передаваемые бюджетам городских округов для компенсации дополнительных расходов, возникших в результате решений, принятых органами власти другого уровня
907	2 02 04999 04 0000 151	Прочие межбюджетные трансферты, передаваемые бюджетам городских округов
907	218 04010 04 0000 180	Доходы бюджетов городских округов от возврата остатков субсидий и субвенций прошлых лет небюджетными организациями
907	2 19 04000 04 0000 151	Возврат остатков субсидий, субвенций и иных межбюджетных трансфертов, имеющих целевое назначение, прошлых лет, из бюджетов городских округов

1	2	3
908		УПРАВЛЕНИЕ КУЛЬТУРЫ АДМИНИСТРАЦИИ ГОРОДА СМОЛЕНСКА
908	1 13 03040 04 0000 130	Прочие доходы от оказания платных услуг получателями средств бюджетов городских округов и компенсации затрат бюджетов городских округов
908	1 14 02032 04 0000 410	Доходы от реализации имущества, находящегося в оперативном управлении учреждений, находящихся в ведении органов управления городских округов (за исключением имущества муниципальных бюджетных и автономных учреждений), в части реализации основных средств по указанному имуществу
908	1 14 02032 04 0000 440	Доходы от реализации имущества, находящегося в оперативном управлении учреждений, находящихся в ведении органов управления городских округов (за исключением имущества муниципальных бюджетных и автономных учреждений), в части реализации материальных запасов по указанному имуществу
908	1 15 02040 04 0000 140	Платежи, взимаемые организациями городских округов за выполнение определенных функций
908	1 16 32000 04 0000 140	Денежные взыскания, налагаемые в возмещение ущерба, причиненного в результате незаконного или нецелевого использования бюджетных средств (в части бюджетов городских округов)
908	1 16 33040 04 0000 140	Денежные взыскания (штрафы) за нарушение законодательства Российской Федерации о размещении заказов на поставки товаров, выполнение работ, оказание услуг для нужд городских округов
908	1 16 90040 04 0000 140	Прочие поступления от денежных взысканий (штрафов) и иных сумм в возмещение ущерба, зачисляемые в бюджеты городских округов
908	1 17 01040 04 0000 180	Невыясненные поступления, зачисляемые в бюджеты городских округов
908	1 17 05040 04 0000 180	Прочие неналоговые доходы бюджетов городских округов
908	2 02 02999 04 0000 151	Прочие субсидии бюджетам городских округов
908	2 02 04012 04 0000 151	Межбюджетные трансферты, передаваемые бюджетам городских округов для компенсации дополнительных расходов, возникших в результате решений, принятых органами власти другого уровня
908	2 02 04025 04 0000 151	Межбюджетные трансферты, передаваемые бюджетам городских округов на комплектование книжных фондов библиотек муниципальных образований
908	2 02 04999 04 0000 151	Прочие межбюджетные трансферты, передаваемые бюджетам городских округов
908	2 18 04010 04 0000 180	Доходы бюджетов городских округов от возврата остатков субсидий и субвенций прошлых лет небюджетными организациями
908	2 19 04000 04 0000 151	Возврат остатков субсидий, субвенций и иных межбюджетных трансфертов, имеющих целевое назначение, прошлых лет, из бюджетов городских округов

1	2	3
910		КОМИТЕТ ПО ФИЗИЧЕСКОЙ КУЛЬТУРЕ И СПОРТУ АДМИНИСТРАЦИИ ГОРОДА СМОЛЕНСКА
910	1 13 03040 04 0000 130	Прочие доходы от оказания платных услуг получателями средств бюджетов городских округов и компенсации затрат бюджетов городских округов
910	1 14 02032 04 0000 440	Доходы от реализации имущества, находящегося в оперативном управлении учреждений, находящихся в ведении органов управления городских округов (за исключением имущества муниципальных бюджетных и автономных учреждений), в части реализации материальных запасов по указанному имуществу
910	1 15 02040 04 0000 140	Платежи, взимаемые организациями городских округов за выполнение определенных функций
910	1 16 32000 04 0000 140	Денежные взыскания, налагаемые в возмещение ущерба, причиненного в результате незаконного или нецелевого использования бюджетных средств (в части бюджетов городских округов)
910	1 16 33040 04 0000 140	Денежные взыскания (штрафы) за нарушение законодательства Российской Федерации о размещении заказов на поставки товаров, выполнение работ, оказание услуг для нужд городских округов
910	1 16 90040 04 0000 140	Прочие поступления от денежных взысканий (штрафов) и иных сумм в возмещение ущерба, зачисляемые в бюджеты городских округов
910	1 17 01040 04 0000 180	Невыясненные поступления, зачисляемые в бюджеты городских округов
910	1 17 05040 04 0000 180	Прочие неналоговые доходы бюджетов городских округов
910	2 02 02999 04 0000 151	Прочие субсидии бюджетам городских округов
910	2 02 04012 04 0000 151	Межбюджетные трансферты, передаваемые бюджетам городских округов для компенсации дополнительных расходов, возникших в результате решений, принятых органами власти другого уровня
910	2 02 04999 04 0000 151	Прочие межбюджетные трансферты, передаваемые бюджетам городских округов
910	2 18 04010 04 0000 180	Доходы бюджетов городских округов от возврата остатков субсидий и субвенций прошлых лет небюджетными организациями
910	2 19 04000 04 0000 151	Возврат остатков субсидий, субвенций и иных межбюджетных трансфертов, имеющих целевое назначение, прошлых лет, из бюджетов городских округов
916		УПРАВЛЕНИЕ АРХИТЕКТУРЫ И ГРАДОСТРОИТЕЛЬСТВА АДМИНИСТРАЦИИ ГОРОДА СМОЛЕНСКА
916	1 08 07150 01 1000 110	Государственная пошлина за выдачу разрешения на установку рекламной конструкции
916	1 13 01040 01 0000 130	Плата за предоставление информации о зарегистрированных правах на недвижимое имущество и сделках с ним, выдачу копий договоров и иных документов, выражающих содержание односторонних сделок, совершенных в простой письменной форме
916	1 13 03040 04 0000 130	Прочие доходы от оказания платных услуг получателями средств бюджетов городских округов и компенсации затрат бюджетов городских округов

Продолжение приложения 2

1	2	3
916	1 14 02032 04 0000 410	Доходы от реализации имущества, находящегося в оперативном управлении учреждений, находящихся в ведении органов управления городских округов (за исключением имущества муниципальных бюджетных и автономных учреждений), в части реализации основных средств по указанному имуществу
916	1 14 02032 04 0000 440	Доходы от реализации имущества, находящегося в оперативном управлении учреждений, находящихся в ведении органов управления городских округов (за исключением имущества муниципальных бюджетных и автономных учреждений), в части реализации материальных запасов по указанному имуществу
916	1 15 02040 04 0000 140	Платежи, взимаемые организациями городских округов за выполнение определенных функций
916	1 16 32000 04 0000 140	Денежные взыскания, налагаемые в возмещение ущерба, причиненного в результате незаконного или нецелевого использования бюджетных средств (в части бюджетов городских округов)
916	1 16 33040 04 0000 140	Денежные взыскания (штрафы) за нарушение законодательства Российской Федерации о размещении заказов на поставки товаров, выполнение работ, оказание услуг для нужд городских округов
916	1 16 90040 04 0000 140	Прочие поступления от денежных взысканий (штрафов) и иных сумм в возмещение ущерба, зачисляемые в бюджеты городских округов
916	1 17 01040 04 0000 180	Невыясненные поступления, зачисляемые в бюджеты городских округов
916	1 17 05040 04 0000 180	Прочие неналоговые доходы бюджетов городских округов
916	1 17 05040 04 0100 180	<i>Прочие неналоговые доходы бюджетов городских округов (сумма платежей)</i>
916	1 17 05040 04 0200 180	<i>Прочие неналоговые доходы бюджетов городских округов (пени, проценты, штрафы)</i>
916	2 02 04012 04 0000 151	Межбюджетные трансферты, передаваемые бюджетам городских округов для компенсации дополнительных расходов, возникших в результате решений, принятых органами власти другого уровня
916	2 02 04999 04 0000 151	Прочие межбюджетные трансферты, передаваемые бюджетам городских округов
916	2 18 04010 04 0000 180	Доходы бюджетов городских округов от возврата остатков субсидий и субвенций прошлых лет небюджетными организациями
916	2 19 04000 04 0000 151	Возврат остатков субсидий, субвенций и иных межбюджетных трансфертов, имеющих целевое назначение, прошлых лет, из бюджетов городских округов
919		УПРАВЛЕНИЕ МУНИЦИПАЛЬНОГО СТРОИТЕЛЬСТВА АДМИНИСТРАЦИИ ГОРОДА СМОЛЕНСКА
919	1 13 01040 01 0000 130	Плата за предоставление информации о зарегистрированных правах на недвижимое имущество и сделках с ним, выдачу копий договоров и иных документов, выражающих содержание односторонних сделок, совершенных в простой письменной форме
919	1 13 03040 04 0000 130	Прочие доходы от оказания платных услуг получателями средств бюджетов городских округов и компенсации затрат бюджетов городских округов

Продолжение приложения 2

1	2	3
919	1 14 02032 04 0000 440	Доходы от реализации имущества, находящегося в оперативном управлении учреждений, находящихся в ведении органов управления городских округов (за исключением имущества муниципальных бюджетных и автономных учреждений), в части реализации материальных запасов по указанному имуществу
919	1 15 02040 04 0000 140	Платежи, взимаемые организациями городских округов за выполнение определенных функций
919	1 16 32000 04 0000 140	Денежные взыскания, налагаемые в возмещение ущерба, причиненного в результате незаконного или нецелевого использования бюджетных средств (в части бюджетов городских округов)
919	1 16 33040 04 0000 140	Денежные взыскания (штрафы) за нарушение законодательства Российской Федерации о размещении заказов на поставки товаров, выполнение работ, оказание услуг для нужд городских округов
919	1 16 90040 04 0000 140	Прочие поступления от денежных взысканий (штрафов) и иных сумм в возмещение ущерба, зачисляемые в бюджеты городских округов
919	1 17 01040 04 0000 180	Невыясненные поступления, зачисляемые в бюджеты городских округов
919	1 17 05040 04 0000 180	Прочие неналоговые доходы бюджетов городских округов
919	2 02 02008 04 0000 151	Субсидии бюджетам городских округов на обеспечение жильем молодых семей
919	2 02 02021 04 0000 151	Субсидии бюджетам городских округов на осуществление капитального ремонта гидротехнических сооружений, находящихся в муниципальной собственности, и бесхозяйных гидротехнических сооружений
919	2 02 02051 04 0000 151	Субсидии бюджетам городских округов на реализацию федеральных целевых программ
919	2 02 02077 04 0000 151	Субсидии бюджетам городских округов на бюджетные инвестиции в объекты капитального строительства собственности муниципальных образований
919	2 02 02999 04 0000 151	Прочие субсидии бюджетам городских округов
919	2 02 04012 04 0000 151	Межбюджетные трансферты, передаваемые бюджетам городских округов для компенсации дополнительных расходов, возникших в результате решений, принятых органами власти другого уровня
919	2 02 04999 04 0000 151	Прочие межбюджетные трансферты, передаваемые бюджетам городских округов
919	2 18 04010 04 0000 180	Доходы бюджетов городских округов от возврата остатков субсидий и субвенций прошлых лет небюджетными организациями
919	2 19 04000 04 0000 151	Возврат остатков субсидий, субвенций и иных межбюджетных трансфертов, имеющих целевое назначение, прошлых лет, из бюджетов городских округов
922		УПРАВЛЕНИЕ ОПЕКИ И ПОПЕЧИТЕЛЬСТВА АДМИНИСТРАЦИИ ГОРОДА СМОЛЕНСКА
922	1 13 03040 04 0000 130	Прочие доходы от оказания платных услуг получателями средств бюджетов городских округов и компенсации затрат бюджетов городских округов

Продолжение приложения 2

1	2	3
922	1 14 02032 04 0000 410	Доходы от реализации имущества, находящегося в оперативном управлении учреждений, находящихся в ведении органов управления городских округов (за исключением имущества муниципальных бюджетных и автономных учреждений), в части реализации основных средств по указанному имуществу
922	1 14 02032 04 0000 440	Доходы от реализации имущества, находящегося в оперативном управлении учреждений, находящихся в ведении органов управления городских округов (за исключением имущества муниципальных бюджетных и автономных учреждений), в части реализации материальных запасов по указанному имуществу
922	1 15 02040 04 0000 140	Платежи, взимаемые организациями городских округов за выполнение определенных функций
922	1 16 32000 04 0000 140	Денежные взыскания, налагаемые в возмещение ущерба, причиненного в результате незаконного или нецелевого использования бюджетных средств (в части бюджетов городских округов)
922	1 16 90040 04 0000 140	Прочие поступления от денежных взысканий (штрафов) и иных сумм в возмещение ущерба, зачисляемые в бюджеты городских округов
922	1 17 01040 04 0000 180	Невыясненные поступления, зачисляемые в бюджеты городских округов
922	1 17 05040 04 0000 180	Прочие неналоговые доходы бюджетов городских округов
922	2 02 03024 04 0000 151	Субвенции бюджетам городских округов на выполнение передаваемых полномочий субъектов Российской Федерации
922	2 02 03027 04 0000 151	Субвенции бюджетам городских округов на содержание ребенка в семье опекуна и приемной семье, а также вознаграждение, причитающееся приемному родителю
922	2 02 04012 04 0000 151	Межбюджетные трансферты, передаваемые бюджетам городских округов для компенсации дополнительных расходов, возникших в результате решений, принятых органами власти другого уровня
922	2 02 04999 04 0000 151	Прочие межбюджетные трансферты, передаваемые бюджетам городских округов
922	2 07 04000 04 0000 180	Прочие безвозмездные поступления в бюджеты городских округов
922	2 18 04010 04 0000 180	Доходы бюджетов городских округов от возврата остатков субсидий и субвенций прошлых лет небюджетными организациями
922	2 19 04000 04 0000 151	Возврат остатков субсидий, субвенций и иных межбюджетных трансфертов, имеющих целевое назначение, прошлых лет, из бюджетов городских округов

Приложение № 3
к решению 31-й сессии
Смоленского городского
Совета IV созыва
от 14.12.2011 № 521

**Прогнозируемые доходы бюджета города Смоленска,
за исключением безвозмездных поступлений на 2011 год**

Приложение № 5

(тыс. рублей)

Код бюджетной классификации	Наименование кода дохода бюджета	Сумма доходов
1	2	3
1 00 00000 00 0000 000	НАЛОГОВЫЕ И НЕНАЛОГОВЫЕ ДОХОДЫ	3 676 703,132
<i>1 01 00000 00 0000 000</i>	<i>НАЛОГИ НА ПРИБЫЛЬ, ДОХОДЫ</i>	<i>1 897 406,120</i>
1 01 02000 01 0000 110	Налог на доходы физических лиц	1 897 406,120
1 01 02010 01 1000 110	Налог на доходы физических лиц с доходов, полученных физическими лицами, являющимися налоговыми резидентами Российской Федерации в виде дивидендов от долевого участия в деятельности организаций	40 150,000
1 01 02011 01 1000 110	Налог на доходы физических лиц с доходов, полученных физическими лицами, не являющимися налоговыми резидентами Российской Федерации в виде дивидендов от долевого участия в деятельности организаций	3 227,900
1 01 02020 01 1000 110	Налог на доходы физических лиц с доходов, облагаемых по налоговой ставке, установленной пунктом 1 статьи 224 Налогового кодекса Российской Федерации	1 834 420,000
<i>1 01 02021 01 1000 110</i>	<i>Налог на доходы физических лиц с доходов, облагаемых по налоговой ставке, установленной пунктом 1 статьи 224 Налогового кодекса Российской Федерации, за исключением доходов, полученных физическими лицами, зарегистрированными в качестве индивидуальных предпринимателей, частных нотариусов и других лиц, занимающихся частной практикой</i>	<i>1 813 420,000</i>
<i>1 01 02022 01 1000 110</i>	<i>Налог на доходы физических лиц с доходов, облагаемых по налоговой ставке, установленной пунктом 1 статьи 224 Налогового кодекса Российской Федерации, и полученных физическими лицами, зарегистрированными в качестве индивидуальных предпринимателей, частных нотариусов и других лиц, занимающихся частной практикой</i>	<i>21 000,000</i>
1 01 02030 01 1000 110	Налог на доходы физических лиц с доходов, полученных физическими лицами, не являющимися налоговыми резидентами Российской Федерации	18 000,000
1 01 02040 01 1000 110	Налог на доходы физических лиц с доходов, полученных в виде выигрышей и призов в проводимых конкурсах, играх и других мероприятиях в целях рекламы товаров, работ и услуг, процентных доходов по вкладам в банках, в виде материальной выгоды от экономии на процентах при получении заемных (кредитных) средств	1 343,000

Продолжение приложения 3

1	2	3
1 01 02050 01 1000 110	Налог на доходы физических лиц с доходов, полученных в виде процентов по облигациям с ипотечным покрытием, эмитированным до 1 января 2007 года, а также с доходов учредителей доверительного управления ипотечным покрытием, полученных на основании приобретения ипотечных сертификатов участия, выданных управляющим ипотечным покрытием до 1 января 2007 года	30,000
1 01 02060 01 1000 110	Налог на доходы физических лиц с доходов, полученных физическими лицами, не являющимися налоговыми резидентами Российской Федерации, в отношении которых применяются налоговые ставки, установленные в Соглашениях об избежании двойного налогообложения	235,220
1 05 00000 00 0000 000	НАЛОГИ НА СОВОКУПНЫЙ ДОХОД	381 863,940
1 05 02000 00 0000 110	Единый налог на вмененный доход для отдельных видов деятельности	381 400,000
<i>1 05 02010 02 1000 110</i>	<i>Единый налог на вмененный доход для отдельных видов деятельности</i>	<i>300 400,000</i>
<i>1 05 02020 02 1000 110</i>	<i>Единый налог на вмененный доход для отдельных видов деятельности (за налоговые периоды, истекшие до 1 января 2011 года)</i>	<i>81 000,000</i>
1 05 03000 00 0000 110	Единый сельскохозяйственный налог	463,940
<i>1 05 03010 01 1000 110</i>	<i>Единый сельскохозяйственный налог</i>	<i>264,610</i>
<i>1 05 03020 01 1000 110</i>	<i>Единый сельскохозяйственный налог (за налоговые периоды, истекшие до 1 января 2011 года)</i>	<i>199,330</i>
1 06 00000 00 0000 000	НАЛОГИ НА ИМУЩЕСТВО	365 359,178
1 06 01000 00 0000 110	Налог на имущество физических лиц	8 000,000
<i>1 06 01020 04 1000 110</i>	<i>Налог на имущество физических лиц, взимаемый по ставкам, применяемым к объектам налогообложения, расположенным в границах городских округов</i>	<i>8 000,000</i>
1 06 05000 02 1000 110	Налог на игорный бизнес	1 000,000
1 06 06000 00 0000 110	Земельный налог	356 359,178
1 06 06010 00 0000 110	Земельный налог, взимаемый по ставкам, установленным в соответствии с подпунктом 1 пункта 1 статьи 394 Налогового кодекса Российской Федерации	27 959,783
<i>1 06 06012 04 1000 110</i>	<i>Земельный налог, взимаемый по ставкам, установленным в соответствии с подпунктом 1 пункта 1 статьи 394 Налогового кодекса Российской Федерации и применяемым к объектам налогообложения, расположенным в границах городских округов</i>	<i>27 959,783</i>
1 06 06020 00 0000 110	Земельный налог, взимаемый по ставкам, установленным в соответствии с подпунктом 2 пункта 1 статьи 394 Налогового кодекса Российской Федерации	328 399,395
<i>1 06 06022 04 1000 110</i>	<i>Земельный налог, взимаемый по ставкам, установленным в соответствии с подпунктом 2 пункта 1 статьи 394 Налогового кодекса Российской Федерации и применяемым к объектам налогообложения, расположенным в границах городских округов</i>	<i>328 399,395</i>

Продолжение приложения 3

1	2	3
1 07 00000 00 0000 000	НАЛОГИ, СБОРЫ И РЕГУЛЯРНЫЕ ПЛАТЕЖИ ЗА ПОЛЬЗОВАНИЕ ПРИРОДНЫМИ РЕСУРСАМИ	1 015,268
1 07 01000 01 0000 110	Налог на добычу полезных ископаемых	1 015,268
1 07 01020 01 1000 110	Налог на добычу общераспространенных полезных ископаемых	1 015,268
1 08 00000 00 0000 000	ГОСУДАРСТВЕННАЯ ПОШЛИНА	131 800,600
1 08 03000 01 0000 110	Государственная пошлина по делам, рассматриваемым в судах общей юрисдикции, мировыми судьями	30 693,000
1 08 03010 01 1000 110	Государственная пошлина по делам, рассматриваемым в судах общей юрисдикции, мировыми судьями (за исключением Верховного Суда Российской Федерации)	30 693,000
1 08 07000 01 0000 110	Государственная пошлина за государственную регистрацию, а также за совершение прочих юридически значимых действий	101 107,600
1 08 07140 01 1000 110	Государственная пошлина за государственную регистрацию транспортных средств и иные юридически значимые действия, связанные с изменениями и выдачей документов на транспортные средства, выдачей регистрационных знаков	100 777,600
1 08 07150 01 1000 110	Государственная пошлина за выдачу разрешения на установку рекламной конструкции	330,000
1 09 00000 00 0000 000	ЗАДОЛЖЕННОСТЬ И ПЕРЕРАСЧЕТЫ ПО ОТМЕНЕННЫМ НАЛОГАМ, СБОРАМ И ИНЫМ ОБЯЗАТЕЛЬНЫМ ПЛАТЕЖАМ	4 360,573
1 09 04000 00 0000 110	Налоги на имущество	4 105,159
1 09 04050 00 0000 110	Земельный налог (по обязательствам, возникшим до 1 января 2006 года)	4 105,159
1 09 04050 04 1000 110	Земельный налог (по обязательствам, возникшим до 1 января 2006 года), мобилизуемый на территориях городских округов	4 105,159
1 09 06000 02 0000 110	Прочие налоги и сборы (по отмененным налогам и сборам субъектов Российской Федерации)	18,500
1 09 06010 02 2000 110	Налог с продаж	18,500
1 09 07000 00 0000 110	Прочие налоги и сборы (по отмененным местным налогам и сборам)	236,914
1 09 07030 00 0000 110	Налог на рекламу	0,858
1 09 07030 04 2000 110	Налог на рекламу, мобилизуемый на территориях городских округов	0,858
1 09 07030 00 0000 110	Целевые сборы с граждан и предприятий, учреждений, организаций на содержание милиции, на благоустройство территорий, на нужды образования и другие цели	2,556
1 09 07030 04 2000 110	Целевые сборы с граждан и предприятий, учреждений, организаций на содержание милиции, на благоустройство территорий, на нужды образования и другие цели, мобилизуемые на территориях городских округов	2,556
1 09 07050 00 0000 110	Прочие местные налоги и сборы	233,500
1 09 07050 04 2000 110	Прочие местные налоги и сборы, мобилизуемые на территориях городских округов (пени, проценты)	233,500

1	2	3
<i>1 11 00000 00 0000 000</i>	ДОХОДЫ ОТ ИСПОЛЬЗОВАНИЯ ИМУЩЕСТВА, НАХОДЯЩЕГОСЯ В ГОСУДАРСТВЕННОЙ И МУНИЦИПАЛЬНОЙ СОБСТВЕННОСТИ	429 851,408
1 11 01000 00 0000 120	Доходы в виде прибыли, приходящейся на доли в уставных (складочных) капиталах хозяйственных товариществ и обществ, или дивидендов по акциям, принадлежащим Российской Федерации, субъектам Российской Федерации или муниципальным образованиям	120,000
1 11 01040 04 0000 120	Доходы в виде прибыли, приходящейся на доли в уставных (складочных) капиталах хозяйственных товариществ и обществ, или дивидендов по акциям, принадлежащим городским округам	120,000
1 11 05000 00 0000 120	Доходы, получаемые в виде арендной либо иной платы за передачу в возмездное пользование государственного и муниципального имущества (за исключением имущества бюджетных и автономных учреждений, а также имущества государственных и муниципальных унитарных предприятий, в том числе казенных)	412 961,082
1 11 05010 00 0000 120	Доходы, получаемые в виде арендной платы за земельные участки, государственная собственность на которые не разграничена, а также средства от продажи права на заключение договоров аренды указанных земельных участков	270 800,000
1 11 05010 04 0100 120	Доходы, получаемые в виде арендной платы за земельные участки, государственная собственность на которые не разграничена и которые расположены в границах городских округов, а также средства от продажи права на заключение договоров аренды указанных земельных участков	270 800,000
1 11 05020 00 0000 120	Доходы, получаемые в виде арендной платы за земли после разграничения государственной собственности на землю, а также средства от продажи права на заключение договоров аренды указанных земельных участков (за исключением земельных участков бюджетных и автономных учреждений)	32 962,914
1 11 05024 04 0000 120	Доходы, получаемые в виде арендной платы, а также средства от продажи права на заключение договоров аренды за земли, находящиеся в собственности городских округов (за исключением земельных участков муниципальных бюджетных и автономных учреждений)	32 962,914
<i>1 11 05024 04 0100 120</i>	<i>Доходы, получаемые в виде арендной платы, а также средства от продажи права на заключение договоров аренды за земли, находящиеся в собственности городских округов (за исключением земельных участков муниципальных бюджетных и автономных учреждений) (сумма платежа)</i>	<i>32 962,914</i>
1 11 05030 00 0000 120	Доходы от сдачи в аренду имущества, находящегося в оперативном управлении органов государственной власти, органов местного самоуправления, государственных внебюджетных фондов и созданных ими учреждений (за исключением имущества бюджетных и автономных учреждений)	109 198,168
1 11 05034 04 0000 120	Доходы от сдачи в аренду имущества, находящегося в оперативном управлении органов управления городских округов и созданных ими учреждений (за исключением имущества муниципальных бюджетных и автономных учреждений)	109 198,168

Продолжение приложения 3

1	2	3
1 11 05034 04 0100 120	<i>Доходы от сдачи в аренду имущества, находящегося в оперативном управлении органов управления городских округов и созданных ими учреждений (за исключением имущества муниципальных бюджетных и автономных учреждений) (сумма платежа)</i>	100 598,168
1 11 05034 04 0001 120	<i>Доходы от предоставления муниципального жилого фонда по договорам найма</i>	8 600,000
1 11 07000 00 0000 120	Платежи от государственных и муниципальных унитарных предприятий	16 770,326
1 11 07010 00 0000 120	Доходы от перечисления части прибыли государственных и муниципальных унитарных предприятий, остающейся после уплаты налогов и обязательных платежей	16 770,326
1 11 07014 04 0100 120	<i>Доходы от перечисления части прибыли, остающейся после уплаты налогов и иных обязательных платежей муниципальных унитарных предприятий, созданных городскими округами (сумма платежа)</i>	16 770,326
1 12 00000 00 0000 000	ПЛАТЕЖИ ПРИ ПОЛЬЗОВАНИИ ПРИРОДНЫМИ РЕСУРСАМИ	19 867,700
1 12 01000 01 0000 120	Плата за негативное воздействие на окружающую среду	19 867,700
1 13 00000 00 0000 000	ДОХОДЫ ОТ ОКАЗАНИЯ ПЛАТНЫХ УСЛУГ И КОМПЕНСАЦИИ ЗАТРАТ ГОСУДАРСТВА	52 279,447
1 13 03000 00 0000 130	Прочие доходы от оказания платных услуг и компенсации затрат государства	52 279,447
1 13 03040 04 0000 130	Прочие доходы от оказания платных услуг получателями средств бюджетов городских округов и компенсации затрат бюджетов городских округов	52 279,447
1 14 00000 00 0000 000	ДОХОДЫ ОТ ПРОДАЖИ МАТЕРИАЛЬНЫХ И НЕМАТЕРИАЛЬНЫХ АКТИВОВ	305 403,580
1 14 01000 00 0000 410	Доходы от продажи квартир	1 602,100
1 14 01040 04 0000 410	Доходы от продажи квартир, находящихся в собственности городских округов	1 602,100
1 14 02000 00 0000 000	Доходы от реализации имущества, находящегося в государственной и муниципальной собственности (за исключением имущества бюджетных и автономных учреждений, а также имущества государственных и муниципальных унитарных предприятий, в том числе казенных)	244 408,480
1 14 02030 04 0000 410	Доходы от реализации имущества, находящегося в собственности городских округов (за исключением имущества муниципальных бюджетных и автономных учреждений, а также имущества муниципальных унитарных предприятий, в том числе казенных), в части реализации основных средств по указанному имуществу	244 400,000
1 14 02033 04 0000 410	<i>Доходы от реализации иного имущества, находящегося в собственности городских округов (за исключением имущества муниципальных бюджетных и автономных учреждений, а также имущества муниципальных унитарных предприятий, в том числе казенных), в части реализации основных средств по указанному имуществу</i>	244 400,000

Продолжение приложения 3

1	2	3
1 14 02033 04 0100 410	<i>Доходы от реализации иного имущества, находящегося в собственности городских округов (за исключением имущества муниципальных бюджетных и автономных учреждений, а также имущества муниципальных унитарных предприятий, в том числе казенных), в части реализации основных средств по указанному имуществу (сумма платежа)</i>	244 400,000
1 14 02030 04 0000 440	Доходы от реализации имущества, находящегося в собственности городских округов (за исключением имущества муниципальных бюджетных и автономных учреждений, а также имущества муниципальных унитарных предприятий, в том числе казенных), в части реализации материальных запасов по указанному имуществу	8,480
1 14 02032 04 0000 440	<i>Доходы от реализации имущества, находящегося в оперативном управлении учреждений, находящихся в ведении органов управления городских округов (за исключением имущества муниципальных бюджетных и автономных учреждений), в части реализации материальных запасов по указанному имуществу</i>	8,480
1 14 06000 00 0000 430	Доходы от продажи земельных участков, находящихся в государственной и муниципальной собственности (за исключением земельных участков бюджетных и автономных учреждений)	59 393,000
1 14 06010 00 0000 430	Доходы от продажи земельных участков, государственная собственность на которые не разграничена	56 000,000
1 14 06012 04 0000 430	Доходы от продажи земельных участков, государственная собственность на которые не разграничена и которые расположены в границах городских округов	56 000,000
1 14 06020 00 0000 430	Доходы от продажи земельных участков, государственная собственность на которые разграничена (за исключением земельных участков бюджетных и автономных учреждений)	3 393,000
1 14 06024 04 0000 430	Доходы от продажи земельных участков, находящихся в собственности городских округов (за исключением земельных участков муниципальных бюджетных и автономных учреждений)	3 393,000
1 15 00000 00 0000 000	АДМИНИСТРАТИВНЫЕ ПЛАТЕЖИ И СБОРЫ	0,000
1 15 02000 00 0000 140	Платежи, взимаемые государственными и муниципальными организациями за выполнение определенных функций	0,000
1 15 02040 04 0000 140	Платежи, взимаемые организациями городских округов за выполнение определенных функций	0,000
1 16 00000 00 0000 000	ШТРАФЫ, САНКЦИИ, ВОЗМЕЩЕНИЕ УЩЕРБА	86 239,128
1 16 03000 00 0000 140	Денежные взыскания (штрафы) за нарушение законодательства о налогах и сборах	535,415
1 16 03010 01 0000 140	<i>Денежные взыскания (штрафы) за нарушение законодательства о налогах и сборах, предусмотренные статьями 116, 118, 119.1, пунктами 1 и 2 статьи 120, статьями 125, 126, 128, 129, 129.1, 132, 133, 134, 135, 135.1 Налогового кодекса Российской Федерации</i>	424,190
1 16 03030 01 0000 140	<i>Денежные взыскания (штрафы) за административные правонарушения в области налогов и сборов, предусмотренные Кодексом Российской Федерации об административных правонарушениях</i>	111,225

Продолжение приложения 3

1	2	3
1 16 06000 01 0000 140	Денежные взыскания (штрафы) за нарушение законодательства о применении контрольно-кассовой техники при осуществлении наличных денежных расчетов и (или) расчетов с использованием платежных карт	67,575
1 16 08000 01 0000 140	Денежные взыскания (штрафы) за административные правонарушения в области государственного регулирования производства и оборота этилового спирта, алкогольной, спиртосодержащей и табачной продукции	20,800
1 16 21000 00 0000 140	Денежные взыскания (штрафы) и иные суммы, взыскиваемые с лиц, виновных в совершении преступлений, и в возмещение ущерба имуществу	68,155
1 16 21040 04 0000 140	Денежные взыскания (штрафы) и иные суммы, взыскиваемые с лиц, виновных в совершении преступлений, и в возмещение ущерба имуществу, зачисляемые в бюджеты городских округов	68,155
1 16 25000 01 0000 140	Денежные взыскания (штрафы) за нарушение законодательства о недрах, об особо охраняемых природных территориях, об охране и использовании животного мира, об экологической экспертизе, в области охраны окружающей среды, земельного законодательства, лесного законодательства, водного законодательства	3 522,530
1 16 25010 01 0000 140	Денежные взыскания (штрафы) за нарушение законодательства о недрах	70,000
1 16 25030 01 0000 140	Денежные взыскания (штрафы) за нарушение законодательства об охране и использовании животного мира	2 294,630
1 16 25050 01 0000 140	Денежные взыскания (штрафы) за нарушение законодательства в области охраны окружающей среды	529,100
1 16 25060 01 0000 140	Денежные взыскания (штрафы) за нарушение земельного законодательства	628,800
1 16 28000 01 0000 140	Денежные взыскания (штрафы) за нарушение законодательства в области обеспечения санитарно-эпидемиологического благополучия человека и законодательства в сфере защиты прав потребителей	5 434,000
1 16 30000 01 0000 140	Денежные взыскания (штрафы) за административные правонарушения в области дорожного движения	50 962,400
1 16 32000 00 0000 140	Денежные взыскания, налагаемые в возмещение ущерба, причиненного в результате незаконного или нецелевого использования бюджетных средств	194,539
1 16 32000 04 0000 140	Денежные взыскания, налагаемые в возмещение ущерба, причиненного в результате незаконного или нецелевого использования бюджетных средств (в части бюджетов городских округов)	194,539
1 16 33000 00 0000 140	Денежные взыскания (штрафы) за нарушение законодательства Российской Федерации о размещении заказов на поставки товаров, выполнение работ, оказание услуг	228,940
1 16 33040 04 0000 140	Денежные взыскания (штрафы) за нарушение законодательства Российской Федерации о размещении заказов на поставки товаров, выполнение работ, оказание услуг для нужд городских округов	228,940

Продолжение приложения 3

1	2	3
1 16 90000 00 0000 140	Прочие поступления от денежных взысканий (штрафов) и иных сумм в возмещение ущерба	25 204,774
1 16 90040 04 0000 140	Прочие поступления от денежных взысканий (штрафов) и иных сумм в возмещение ущерба, зачисляемые в бюджеты городских округов	25 204,774
1 17 00000 00 0000 000	ПРОЧИЕ НЕНАЛОГОВЫЕ ДОХОДЫ	1 256,190
1 17 05000 00 0000 180	Прочие неналоговые доходы	1 256,190
1 17 05040 04 0000 180	Прочие неналоговые доходы бюджетов городских округов	1 256,190

Приложение № 4
к решению 31-й сессии
Смоленского городского Совета IV созыва
от 14.12.2011 № 521

Прогнозируемые безвозмездные поступления в бюджет города Смоленска на 2011 год

Приложение № 6

(тыс. рублей)

Код бюджетной классификации	Наименование кода дохода бюджета	Сумма
1	2	3
2 00 00000 00 0000 000	БЕЗВОЗМЕЗДНЫЕ ПОСТУПЛЕНИЯ	1 493 660,344
2 02 00000 00 0000 000	Безвозмездные поступления от других бюджетов бюджетной системы Российской Федерации	1 493 851,606
2 02 01000 00 0000 151	Дотации бюджетам субъектов Российской Федерации и муниципальных образований	18 453,600
2 02 01001 00 0000 151	Дотации на выравнивание бюджетной обеспеченности	18 453,600
2 02 01001 04 0000 151	Дотации бюджетам городских округов на выравнивание бюджетной обеспеченности	18 453,600
2 02 02000 00 0000 151	Субсидии бюджетам субъектов Российской Федерации и муниципальных образований (межбюджетные субсидии)	741 333,828
2 02 02021 00 0000 151	Субсидии бюджетам на осуществление капитального ремонта гидротехнических сооружений, находящихся в собственности субъектов Российской Федерации, муниципальной собственности, и бесхозяйных гидротехнических сооружений	531,238
2 02 02021 04 0000 151	Субсидии бюджетам городских округов на осуществление капитального ремонта гидротехнических сооружений, находящихся в муниципальной собственности, и бесхозяйных гидротехнических сооружений	531,238
2 02 02051 00 0000 151	Субсидии бюджетам на реализацию федеральных целевых программ	20 326,512
2 02 02051 04 0000 151	Субсидии бюджетам городских округов на реализацию федеральных целевых программ	20 326,512



Продолжение приложения 4

1	2	3
2 02 02077 00 0000 151	Субсидии бюджетам на бюджетные инвестиции в объекты капитального строительства государственной собственности субъектов Российской Федерации (объекты капитального строительства собственности муниципальных образований)	396 840,000
2 02 02077 04 0000 151	Субсидии бюджетам городских округов на бюджетные инвестиции в объекты капитального строительства собственности муниципальных образований	396 840,000
2 02 02088 00 0000 151	Субсидии бюджетам муниципальных образований на обеспечение мероприятий по капитальному ремонту многоквартирных домов и переселению граждан из аварийного жилищного фонда за счет средств, поступивших от государственной корпорации Фонд содействия реформированию жилищно-коммунального хозяйства	54 693,942
2 02 02088 04 0000 151	Субсидии бюджетам городских округов на обеспечение мероприятий по капитальному ремонту многоквартирных домов и переселению граждан из аварийного жилищного фонда за счет средств, поступивших от государственной корпорации Фонд содействия реформированию жилищно-коммунального хозяйства	54 693,942
2 02 02088 04 0001 151	Субсидии бюджетам городских округов на обеспечение мероприятий по капитальному ремонту многоквартирных домов за счет средств, поступивших от государственной корпорации Фонд содействия реформированию жилищно-коммунального хозяйства	34 865,800
2 02 02088 04 0002 151	Субсидии бюджетам городских округов на обеспечение мероприятий по переселению граждан из аварийного жилищного фонда за счет средств, поступивших от государственной корпорации Фонд содействия реформированию жилищно-коммунального хозяйства	19 828,142
2 02 02089 00 0000 151	Субсидии бюджетам муниципальных образований на обеспечение мероприятий по капитальному ремонту многоквартирных домов и переселению граждан из аварийного жилищного фонда за счет средств бюджетов	9 144,850
2 02 02089 04 0000 151	Субсидии бюджетам городских округов на обеспечение мероприятий по капитальному ремонту многоквартирных домов и переселению граждан из аварийного жилищного фонда за счет средств бюджетов	9 144,850
2 02 02089 04 0001 151	Субсидии бюджетам городских округов на обеспечение мероприятий по капитальному ремонту многоквартирных домов за счет средств бюджетов	5 829,576
2 02 02089 04 0002 151	Субсидии бюджетам городских округов на обеспечение мероприятий по переселению граждан из аварийного жилищного фонда за счет средств бюджетов	3 315,274
2 02 02116 00 0000 151	Субсидии бюджетам на капитальный ремонт и ремонт автомобильных дорог общего пользования административных центров субъектов Российской Федерации	81 614,000
2 02 02116 04 0000 151	Субсидии бюджетам городских округов на капитальный ремонт и ремонт автомобильных дорог общего пользования административных центров субъектов Российской Федерации	81 614,000

Продолжение приложения 4

1	2	3
2 02 02137 00 0000 151	Субсидии бюджетам на капитальный ремонт и ремонт дворовых территорий многоквартирных домов, проездов к дворовым территориям многоквартирных домов административных центров субъектов Российской Федерации и административных центров муниципальных районов Московской и Ленинградской областей	163 231,000
2 02 02137 04 0000 151	Субсидии бюджетам городских округов на капитальный ремонт и ремонт дворовых территорий многоквартирных домов, проездов к дворовым территориям многоквартирных домов административных центров субъектов Российской Федерации и административных центров муниципальных районов Московской и Ленинградской областей	163 231,000
2 02 02999 00 0000 151	Прочие субсидии	14 952,286
2 02 02999 04 0000 151	Прочие субсидии бюджетам городских округов	14 952,286
2 02 03000 00 0000 151	Субвенции бюджетам субъектов Российской Федерации и муниципальных образований	704 896,550
2 02 03002 00 0000 151	Субвенции бюджетам на осуществление полномочий по подготовке проведения статистических переписей	2 975,500
2 02 03002 04 0000 151	Субвенции бюджетам городских округов на осуществление полномочий по подготовке проведения статистических переписей	2 975,500
2 02 03003 00 0000 151	Субвенции бюджетам на государственную регистрацию актов гражданского состояния	13 177,250
2 02 03003 04 0000 151	Субвенции бюджетам городских округов на государственную регистрацию актов гражданского состояния	13 177,250
2 02 03021 00 0000 151	Субвенции бюджетам муниципальных образований на ежемесячное денежное вознаграждение за классное руководство	15 777,000
2 02 03021 04 0000 151	Субвенции бюджетам городских округов на ежемесячное денежное вознаграждение за классное руководство	15 777,000
2 02 03024 00 0000 151	Субвенции местным бюджетам на выполнение передаваемых полномочий субъектов Российской Федерации	595 572,800
2 02 03024 04 0000 151	Субвенции бюджетам городских округов на выполнение передаваемых полномочий субъектов Российской Федерации	595 572,800
2 02 03026 00 0000 151	Субвенции бюджетам муниципальных образований на обеспечение жилыми помещениями детей-сирот, детей, оставшихся без попечения родителей, а также детей, находящихся под опекой (попечительством), не имеющих закрепленного жилого помещения	26 049,300
2 02 03026 04 0000 151	Субвенции бюджетам городских округов на обеспечение жилыми помещениями детей-сирот, детей, оставшихся без попечения родителей, а также детей, находящихся под опекой (попечительством), не имеющих закрепленного жилого помещения	26 049,300
2 02 03027 00 0000 151	Субвенции бюджетам муниципальных образований на содержание ребенка в семье опекуна и приемной семье, а также вознаграждение, причитающееся приемному родителю	51 344,700
2 02 03027 04 0000 151	Субвенции бюджетам городских округов на содержание ребенка в семье опекуна и приемной семье, а также вознаграждение, причитающееся приемному родителю	51 344,700

Продолжение приложения 4

1	2	3
2 02 04000 00 0000 151	Иные межбюджетные трансферты	29 167,628
2 02 04025 00 0000 151	Межбюджетные трансферты, передаваемые бюджетам на комплектование книжных фондов библиотек муниципальных образований и государственных библиотек городов Москвы и Санкт-Петербурга	866,600
2 02 04025 04 0000 151	Межбюджетные трансферты, передаваемые бюджетам городских округов на комплектование книжных фондов библиотек муниципальных образований	866,600
2 02 04999 00 0000 151	Прочие межбюджетные трансферты, передаваемые бюджетам	28 301,028
2 02 04999 04 0000 151	Прочие межбюджетные трансферты, передаваемые бюджетам городских округов	28 301,028
2 07 00000 00 0000 180	Прочие безвозмездные поступления	97,300
2 07 04000 04 0000 180	Прочие безвозмездные поступления в бюджеты городских округов	97,300
2 18 00000 00 0000 000	Доходы бюджетов бюджетной системы Российской Федерации от возврата остатков субсидий, субвенций и иных межбюджетных трансфертов, имеющих целевое назначение, прошлых лет	1 139,162
2 18 04000 04 0000 000	Доходы бюджетов городских округов от возврата остатков субсидий, субвенций и иных межбюджетных трансфертов, имеющих целевое назначение, прошлых лет	1 139,162
2 18 04010 04 0000 180	Доходы бюджетов городских округов от возврата остатков субсидий и субвенций прошлых лет небюджетными организациями	1 139,162
2 19 00000 00 0000 000	Возврат остатков субсидий, субвенций и иных межбюджетных трансфертов, имеющих целевое назначение, прошлых лет	-1 427,724
2 19 04000 04 0000 151	Возврат остатков субсидий, субвенций и иных межбюджетных трансфертов, имеющих целевое назначение, прошлых лет из бюджетов городских округов	-1 427,724

Приложение № 5
к решению 31-й сессии
Смоленского городского Совета IV созыва
от 14.12.2011 № 521

**Распределение бюджетных ассигнований
из бюджета города Смоленска на 2011 год по разделам, подразделам,
целевым статьям и видам расходов функциональной классификации
расходов бюджетов Российской Федерации**

Приложение № 7

тыс. руб.

Наименование	Раздел, под- раздел	Целевая статья расходов	Вид рас- ходов	Сумма
1	2	3	4	5
ОБЩЕГОСУДАРСТВЕННЫЕ ВОПРОСЫ	0100			467 354,340
Функционирование высшего должностного лица субъекта Российской Федерации и муниципального образования	0102			1 925,757
Руководство и управление в сфере установленных функций органов государственной власти субъектов Российской Федерации и органов местного самоуправления	0102	0020000		1 925,757
Глава муниципального образования	0102	0020300		1 925,757
Выполнение функций органами местного самоуправления	0102	0020300	500	1 925,757
Функционирование законодательных (представительных) органов государственной власти и представительных органов муниципальных образований	0103			39 526,811
Руководство и управление в сфере установленных функций органов государственной власти субъектов Российской Федерации и органов местного самоуправления	0103	0020000		39 526,811
Центральный аппарат	0103	0020400		24 119,474
Выполнение функций органами местного самоуправления	0103	0020400	500	24 119,474
Председатель представительного органа муниципального образования	0103	0021100		287,000
Выполнение функций органами местного самоуправления	0103	0021100	500	287,000
Депутаты представительного органа муниципального образования	0103	0021200		15 120,337
Выполнение функций органами местного самоуправления	0103	0021200	500	15 120,337
Функционирование Правительства Российской Федерации, высших исполнительных органов государственной власти субъектов Российской Федерации, местных администраций	0104			182 279,057
Руководство и управление в сфере установленных функций органов государственной власти субъектов Российской Федерации и органов местного самоуправления	0104	0020000		178 926,257
Центральный аппарат	0104	0020400		177 050,544
Выполнение функций органами местного самоуправления	0104	0020400	500	177 050,544
Глава местной администрации (исполнительно-распорядительного органа муниципального образования)	0104	0020800		1 875,713
Выполнение функций органами местного самоуправления	0104	0020800	500	1 875,713



1	2	3	4	5
Межбюджетные трансферты	0104	5210000		3 352,800
Субвенции бюджетам муниципальных образований для финансового обеспечения расходных обязательств муниципальных образований, возникающих при выполнении государственных полномочий Российской Федерации, субъектов Российской Федерации, переданных для осуществления органам местного самоуправления в установленном порядке	0104	5210200		3 352,800
Создание административных комиссий в муниципальных районах и городских округах Смоленской области в целях привлечения к административной ответственности, предусмотренной областным законом «Об административных правонарушениях на территории Смоленской области», и определение перечня должностных лиц органов местного самоуправления муниципальных районов и городских округов Смоленской области, уполномоченных составлять протоколы об административных правонарушениях, предусмотренных областным законом «Об административных правонарушениях на территории Смоленской области»	0104	5210204		1 230,600
Выполнение функций органами местного самоуправления	0104	5210204	500	1 230,600
Создание и организация деятельности комиссий по делам несовершеннолетних и защите их прав	0104	5210207		2 122,200
Выполнение функций органами местного самоуправления	0104	5210207	500	2 122,200
Обеспечение деятельности финансовых, налоговых и таможенных органов и органов финансового (финансово-бюджетного) надзора	0106			22 411,712
Руководство и управление в сфере установленных функций органов государственной власти субъектов Российской Федерации и органов местного самоуправления	0106	0020000		22 411,712
Центральный аппарат	0106	0020400		22 411,712
Выполнение функций органами местного самоуправления	0106	0020400	500	22 411,712
Резервные фонды	0111			14 368,000
Резервные фонды	0111	0700000		14 368,000
Резервные фонды местных администраций	0111	0700500		14 368,000
Прочие расходы	0111	0700500	013	14 368,000
Другие общегосударственные вопросы	0113			206 843,003
Руководство и управление в сфере установленных функций	0113	0010000		16 156,110
Реализация мероприятий, связанных с процедурами банкротства	0113	0013000		3,360
Выполнение функций органами местного самоуправления	0113	0013000	500	3,360
Государственная регистрация актов гражданского состояния	0113	0013800		13 177,250
Выполнение функций органами местного самоуправления	0113	0013800	500	13 177,250
Осуществление полномочий по подготовке проведения статистических переписей	0113	0014300		2 975,500
Выполнение функций органами местного самоуправления	0113	0014300	500	2 975,500
Резервные фонды	0113	0700000		982,000

1	2	3	4	5
Резервные фонды местных администраций	0113	0700500		982,000
Прочие расходы	0113	0700500	013	982,000
Реализация государственной политики в области приватизации и управления государственной и муниципальной собственностью	0113	0900000		13 300,000
Оценка недвижимости, признание прав и регулирование отношений по государственной и муниципальной собственности	0113	0900200		3 300,000
Выполнение функций органами местного самоуправления	0113	0900200	500	3 300,000
Снос ветхого и аварийного жилищного фонда	0113	0900800		10 000,000
Выполнение функций органами местного самоуправления	0113	0900800	500	10 000,000
Реализация государственных функций, связанных с общегосударственным управлением	0113	0920000		90 771,920
Выполнение других обязательств государства	0113	0920300		90 771,920
Выполнение функций органами местного самоуправления	0113	0920300	500	8 550,520
Прочие выплаты по обязательствам государства	0113	0920305		82 221,400
Прочие расходы	0113	0920305	013	82 221,400
Учреждения по обеспечению хозяйственного обслуживания	0113	0930000		74 907,380
Обеспечение деятельности подведомственных учреждений	0113	0939900		74 907,380
Выполнение функций бюджетными учреждениями	0113	0939900	001	74 907,380
Обеспечение мероприятий по капитальному ремонту многоквартирных домов и переселению граждан из аварийного жилищного фонда	0113	0980000		3 683,333
Обеспечение мероприятий по капитальному ремонту многоквартирных домов и переселению граждан из аварийного жилищного фонда за счет средств, поступивших от государственной корпорации «Фонд содействия реформированию жилищно-коммунального хозяйства»	0113	0980100		3 424,236
Расходы на компенсацию затрат областного бюджета за счет средств фонда содействия реформирования ЖКХ в рамках реализации региональной адресной программы по переселению граждан из аварийного жил. фонда с учетом необходимости стимулирования развития рынка жилья на 2009–2010 гг.	0113	0980115		3 424,236
Выполнение функций органами местного самоуправления	0113	0980115	500	3 424,236
Обеспечение мероприятий по капитальному ремонту многоквартирных домов и переселению граждан из аварийного жилищного фонда за счет средств бюджетов	0113	0980200		259,096
Расходы на компенсацию затрат областного бюджета в рамках реализации региональной адресной программы по переселению граждан из аварийного жил. фонда с учетом необходимости стимулирования развития рынка жилья на 2009–2010 гг.	0113	0980215		259,096
Выполнение функций органами местного самоуправления	0113	0980215	500	259,096
Целевые программы муниципальных образований	0113	7950000		7 042,260
Долгосрочная целевая программа по профилактике правонарушений и укреплению правопорядка в г. Смоленске на 2011–2014 год	0113	7958000		1 442,260
Выполнение функций органами местного самоуправления	0113	7958000	500	1 442,260

1	2	3	4	5
Долгосрочная целевая программа «Подготовка к празднованию 1150-летия города Смоленска на 2010–2013 годы»	0113	7959800		5 600,000
Выполнение функций органами местного самоуправления	0113	7959800	500	5 600,000
НАЦИОНАЛЬНАЯ БЕЗОПАСНОСТЬ И ПРАВООХРАНИТЕЛЬНАЯ ДЕЯТЕЛЬНОСТЬ	0300			25 877,500
Защита населения и территории от чрезвычайных ситуаций природного и техногенного характера, гражданская оборона	0309			25 877,500
Руководство и управление в сфере установленных функций органов государственной власти субъектов Российской Федерации и органов местного самоуправления	0309	0020000		25 877,500
Центральный аппарат	0309	0020400		25 877,500
Выполнение функций органами местного самоуправления	0309	0020400	500	25 877,500
НАЦИОНАЛЬНАЯ ЭКОНОМИКА	0400			456 676,188
Водное хозяйство	0406			720,298
Водохозяйственные мероприятия	0406	2800000		720,298
Осуществление капитального ремонта гидротехнических сооружений, находящихся в собственности субъектов Российской Федерации, муниципальной собственности, и бесхозных гидротехнических сооружений	0406	2800300		720,298
Выполнение функций органами местного самоуправления	0406	2800300	500	720,298
Транспорт	0408			332 671,700
Автомобильный транспорт	0408	3030000		86 205,300
Отдельные мероприятия в области автомобильного транспорта	0408	3030200		86 205,300
Субсидии юридическим лицам	0408	3030200	006	82 390,000
Проектирование, строительство и реконструкция объектов общегражданского назначения по инвестиционным проектам со сметной стоимостью до 1 млн рублей	0408	3030200	600	15,300
Проектирование, строительство и реконструкция объектов общегражданского назначения по инвестиционным проектам со сметной стоимостью от 1 до 10 млн рублей	0408	3030200	800	3 800,000
Другие виды транспорта	0408	3170000		129 466,400
Субсидии на проведение отдельных мероприятий по другим видам транспорта	0408	3170100		102 060,400
Субсидии юридическим лицам	0408	3170100	006	102 060,400
Проектирование и строительство объектов транспортной инфраструктуры	0408	3170200		27 406,000
Выполнение функций органами местного самоуправления	0408	3170200	500	12 000,000
Строительство троллейбусной линии в 7 и 8 микрорайонах «Киселевки»	0408	3170200	603	15 406,000
Целевые программы муниципальных образований	0408	7950000		117 000,000
Долгосрочная целевая программа «Подготовка к празднованию 1150-летия города Смоленска на 2010–2013 годы»	0408	7959800		117 000,000
Выполнение функций органами местного самоуправления	0408	7959800	500	117 000,000

1	2	3	4	5
Другие вопросы в области национальной экономики	0412			123 284,190
Руководство и управление в сфере установленных функций органов государственной власти субъектов Российской Федерации и органов местного самоуправления	0412	0020000		59 386,507
Центральный аппарат	0412	0020400		59 386,507
Выполнение функций органами местного самоуправления	0412	0020400	500	59 386,507
Реализация государственных функций, связанных с общегосударственным управлением	0412	0920000		50,000
Выполнение других обязательств государства	0412	0920300		50,000
Прочие выплаты по обязательствам государства	0412	0920305		50,000
Прочие расходы	0412	0920305	013	50,000
Мероприятия в области строительства, архитектуры и градостроительства	0412	3380000		17 950,000
Выполнение функций органами местного самоуправления	0412	3380000	500	17 950,000
Реализация государственных функций в области национальной экономики	0412	3400000		30 200,000
Мероприятия по землеустройству и землепользованию	0412	3400300		30 200,000
Выполнение функций органами местного самоуправления	0412	3400300	500	30 200,000
Взносы в уставный капитал муниципальных предприятий	0412	7800000		12 143,683
Взносы в уставный капитал муниципальных предприятий	0412	7800000	902	12 143,683
Целевые программы муниципальных образований	0412	7950000		3 554,000
Долгосрочная целевая программа «Развитие малого и среднего предпринимательства города Смоленска в 2010–2012 гг.»	0412	7958100		2 654,000
Субсидии юридическим лицам	0412	7958100	006	1 365,000
Выполнение функций органами местного самоуправления	0412	7958100	500	1 289,000
Долгосрочная целевая программа «Подготовка к празднованию 1150-летия города Смоленска на 2010–2013 годы»	0412	7959800		900,000
Выполнение функций органами местного самоуправления	0412	7959800	500	900,000
ЖИЛИЩНО-КОММУНАЛЬНОЕ ХОЗЯЙСТВО	0500			3 527 122,470
Жилищное хозяйство	0501			555 463,969
Резервные фонды	0501	0700000		2 847,461
Резервные фонды исполнительных органов государственной власти субъектов Российской Федерации	0501	0700400		2 847,461
Прочие расходы	0501	0700400	013	2 847,461
Реализация государственной политики в области приватизации и управления государственной и муниципальной собственностью	0501	0900000		19 213,139
Приобретение объектов недвижимого имущества в муниципальную собственность	0501	0900700		870,639
Выполнение функций органами местного самоуправления	0501	0900700	500	870,639
Строительство социального жилья	0501	0900900		18 342,500
Строительство 40-квартирного жилого дома по ул. Социалистическая	0501	0900900	613	18 342,500

Продолжение приложения 5

1	2	3	4	5
Обеспечение мероприятий по капитальному ремонту многоквартирных домов и переселению граждан из аварийного жилищного фонда	0501	0980000		140 728,371
Обеспечение мероприятий по капитальному ремонту многоквартирных домов и переселению граждан из аварийного жилищного фонда за счет средств, поступивших от государственной корпорации «Фонд содействия реформированию жилищно-коммунального хозяйства»	0501	0980100		96 480,403
Обеспечение мероприятий по капитальному ремонту многоквартирных домов за счет средств, поступивших от государственной корпорации «Фонд содействия реформированию жилищно-коммунального хозяйства»	0501	0980101		34 865,800
Субсидии юридическим лицам	0501	0980101	006	34 865,800
Обеспечение мероприятий по переселению граждан из аварийного жилищного фонда за счет средств, поступивших от государственной корпорации Фонд содействия реформированию жилищно-коммунального хозяйства	0501	0980102		61 614,603
Бюджетные инвестиции	0501	0980102	003	61 614,603
Обеспечение мероприятий по капитальному ремонту многоквартирных домов и переселению граждан из аварийного жилищного фонда за счет средств бюджетов	0501	0980200		44 247,968
Обеспечение мероприятий по капитальному ремонту многоквартирных домов	0501	0980201		11 659,353
Субсидии юридическим лицам	0501	0980201	006	11 659,353
Обеспечение мероприятий по переселению граждан из аварийного жилищного фонда	0501	0980202		9 669,726
Бюджетные инвестиции	0501	0980202	003	9 669,726
Расходы на покрытие разницы при приобретении жилых помещений по цене одного квадратного метра общей площади жилого помещения превышающей цену, установленную для Смоленской области по переселению граждан из аварийного жилищного фонда	0501	0980210		148,597
Бюджетные инвестиции	0501	0980210	003	148,597
Расходы на покрытие разницы при предоставлении гражданам жилых помещений площадью, превышающей площадь изымаемого жилого помещения по переселению из аварийного жилого фонда	0501	0980211		22 770,291
Бюджетные инвестиции	0501	0980211	003	22 770,291
Поддержка жилищного хозяйства	0501	3900000		52 299,072
Компенсация выпадающих доходов организациям, предоставляющим населению жилищные услуги по тарифам, не обеспечивающим возмещение издержек	0501	3900100		9 415,382
Субсидии юридическим лицам	0501	3900100	006	9 415,382
Капитальный ремонт государственного жилищного фонда субъектов Российской Федерации и муниципального жилищного фонда	0501	3900200		42 883,690
Выполнение функций органами местного самоуправления	0501	3900200	500	42 883,690

1	2	3	4	5
Межбюджетные трансферты	0501	5210000		1 100,000
Иные межбюджетные трансферты бюджетам бюджетной системы	0501	5210300		1 100,000
Исполнение наказов избирателей	0501	5210303		1 100,000
Выполнение функций бюджетными учреждениями	0501	5210303	001	1 100,000
Исполнение наказов избирателей депутатами Смоленского городского Совета	0501	7810000		20 605,289
Выполнение функций органами местного самоуправления	0501	7810000	500	20 605,289
Целевые программы муниципальных образований	0501	7950000		318 670,637
Долгосрочная целевая программа «Подготовка к празднованию 1150-летия города Смоленска на 2010–2013 годы»	0501	7959800		318 670,637
Выполнение функций органами местного самоуправления	0501	7959800	500	318 670,637
Коммунальное хозяйство	0502			546 095,686
Поддержка коммунального хозяйства	0502	3510000		45 011,286
Мероприятия в области коммунального хозяйства	0502	3510500		45 011,286
Выполнение функций органами местного самоуправления	0502	3510500	500	29 010,000
Компенсация выпадающих доходов организациям, предоставляющим населению услуги бань	0502	3510501		15 760,000
Субсидии юридическим лицам	0502	3510501	006	15 760,000
Мероприятия по проектированию и строительству газопроводов	0502	3510502		99,286
Проектирование, строительство и реконструкция объектов общегражданского назначения по инвестиционным проектам со сметной стоимостью от 1 до 10 млн.рублей	0502	3510502	800	99,286
Мероприятия по проектированию и строительству объектов водоснабжения	0502	3510503		142,000
Проектирование, строительство и реконструкция объектов общегражданского назначения по инвестиционным проектам со сметной стоимостью от 1 до 10 млн рублей	0502	3510503	800	142,000
Исполнение наказов избирателей депутатами Смоленского городского Совета	0502	7810000		842,711
Выполнение функций органами местного самоуправления	0502	7810000	500	842,711
Целевые программы муниципальных образований	0502	7950000		500 241,689
Инвестиционная программа СМУП «Горводоканал» по развитию систем водоснабжения и водоотведения г. Смоленска на 2011–2013 годы	0502	7958500		53 172,290
Бюджетные инвестиции	0502	7958500	003	53 172,290
Муниципальная программа Подготовка ЖКХ города Смоленска к осенне-зимнему периоду 2011–2012 г.»	0502	7959300		111 197,152
Выполнение функций органами местного самоуправления	0502	7959300	500	111 197,152
Программа поэтапного перехода на отпуск коммунальных ресурсов потребителям в соответствии с показателями коллективных (общедомовых) приборов учета потребления на территории г. Смоленска на 2009–2011 гг.	0502	7959400		5 804,851
Выполнение функций органами местного самоуправления	0502	7959400	500	5 804,851

Продолжение приложения 5

1	2	3	4	5
Долгосрочная целевая программа «Подготовка к празднованию 1150-летия города Смоленска на 2010-2013 годы»	0502	7959800		312 118,000
Выполнение функций органами местного самоуправления	0502	7959800	500	312 118,000
Муниципальная долгосрочная целевая программа «Энергосбережение и повышение энергетической эффективности в городе Смоленске на 2011–2013 годы и на перспективу до 2020 года»	0502	7959900		17 949,396
Выполнение функций органами местного самоуправления	0502	7959900	500	17 949,396
Благоустройство	0503			2 404 929,437
Дорожное хозяйство	0503	3150000		85 909,624
Поддержка дорожного хозяйства	0503	3150200		85 909,624
Капитальный ремонт и ремонт автомобильных дорог общего пользования административных центров субъекта Российской Федерации	0503	3150206		85 909,624
Выполнение функций органами местного самоуправления	0503	3150206	500	85 909,624
Иные безвозмездные и безвозвратные перечисления	0503	5200000		171 822,376
Капитальный ремонт и ремонт дворовых территорий многоквартирных домов, проездов к дворовым территориям многоквартирных домов административных центров субъектов Российской Федерации	0503	5202700		171 822,376
Выполнение функций органами местного самоуправления	0503	5202700	500	171 822,376
Межбюджетные трансферты	0503	5210000		2 218,279
Субсидии бюджетам муниципальных образований для финансирования расходных обязательств, возникающих при выполнении полномочий органов местного самоуправления по вопросам местного значения	0503	5210100		0,279
Субсидия для финансирования расходов бюджетов муниципальных образований Смоленской области на сохранение объектов культурного наследия (памятников истории и культуры), находящихся в муниципальной собственности, в связи с предстоящим 65-летием Победы в Великой Отечественной войне 1941–1945 годов	0503	5210114		0,279
Выполнение функций органами местного самоуправления	0503	5210114	500	0,279
Иные межбюджетные трансферты бюджетам бюджетной системы	0503	5210300		2 218,000
Исполнение наказов избирателей	0503	5210303		2 218,000
Выполнение функций бюджетными учреждениями	0503	5210303	001	1 944,100
Субсидии некоммерческим организациям	0503	5210303	019	273,900
Благоустройство	0503	6000000		420 690,251
Уличное освещение	0503	6000100		77 394,400
Выполнение функций органами местного самоуправления	0503	6000100	500	77 394,400
Содержание автомобильных дорог и инженерных сооружений на них в границах городских округов в рамках благоустройства	0503	6000200		176 971,400
Субсидии некоммерческим организациям	0503	6000200	019	174 870,200
Субсидия муниципальным казенным предприятиям	0503	6000200	904	2 101,200

Продолжение приложения 5

1	2	3	4	5
Озеленение	0503	6000300		66 966,171
Субсидии некоммерческим организациям	0503	6000300	019	65 726,774
Выполнение функций органами местного самоуправления	0503	6000300	500	967,297
Субсидия муниципальным казенным предприятиям	0503	6000300	904	272,100
Организация и содержание мест захоронения	0503	6000400		7 341,790
Субсидии некоммерческим организациям	0503	6000400	019	7 242,000
Выполнение функций органами местного самоуправления	0503	6000400	500	99,790
Прочие мероприятия по благоустройству городских округов	0503	6000500		92 016,490
Субсидии некоммерческим организациям	0503	6000500	019	19 459,438
Выполнение функций органами местного самоуправления	0503	6000500	500	71 441,566
Проектирование, строительство и реконструкция объектов общегражданского назначения по инвестиционным проектам со сметной стоимостью от 1 до 10 млн рублей	0503	6000500	800	1 115,486
Исполнение наказов избирателей депутатами Смоленского городского Совета	0503	7810000		39 173,000
Субсидии некоммерческим организациям	0503	7810000	019	20 383,152
Выполнение функций органами местного самоуправления	0503	7810000	500	18 789,849
Целевые программы муниципальных образований	0503	7950000		1 685 115,907
Комплексная программа реконструкции, ремонта, строительства, содержания улично-дорожной сети, искусственных сооружений и дворовых территорий города Смоленска на период 2007–2011 годы	0503	7958400		143 094,517
Субсидии некоммерческим организациям	0503	7958400	019	107 649,000
Выполнение функций органами местного самоуправления	0503	7958400	500	33 538,192
Субсидия муниципальным казенным предприятиям	0503	7958400	904	1 907,325
Долгосрочная целевая программа «Подготовка к празднованию 1150-летия города Смоленска на 2010–2013 годы»	0503	7959800		1 542 021,390
Выполнение функций органами местного самоуправления	0503	7959800	500	1 542 021,390
Другие вопросы в области жилищно-коммунального хозяйства	0505			20 633,378
Руководство и управление в сфере установленных функций органов государственной власти субъектов Российской Федерации и органов местного самоуправления	0505	0020000		20 633,378
Центральный аппарат	0505	0020400		20 633,378
Выполнение функций органами местного самоуправления	0505	0020400	500	20 633,378
ОБРАЗОВАНИЕ	0700			2 324 890,675
Дошкольное образование	0701			769 190,572
Детские дошкольные учреждения	0701	4200000		215 560,127
Обеспечение деятельности подведомственных учреждений	0701	4209900		215 560,127
Выполнение функций бюджетными учреждениями	0701	4209900	001	152 837,037
Выполнение функций органами местного самоуправления	0701	4209900	500	21 500,000
Строительство детского сада на 100 мест по ул. М. Октябрьской	0701	4209900	604	41 223,090

1	2	3	4	5
Реализация государственной политики занятости населения	0701	5100000		50,000
Реализация дополнительных мероприятий, направленных на снижение напряженности на рынке труда субъектов Российской Федерации	0701	5100300		50,000
Выполнение функций бюджетными учреждениями	0701	5100300	001	50,000
Межбюджетные трансферты	0701	5210000		9 217,899
Иные межбюджетные трансферты бюджетам бюджетной системы	0701	5210300		9 217,899
Исполнение наказов избирателей	0701	5210303		9 217,899
Выполнение функций бюджетными учреждениями	0701	5210303	001	9 217,899
Региональные целевые программы	0701	5220000		4 620,000
Долгосрочная областная целевая программа «Развитие дошкольного образования в Смоленской области» на 2011–2015 годы	0701	5220200		4 620,000
Мероприятия в сфере образования	0701	5220200	022	4 400,000
Расходы бюджета муниципального образования, возникающие при выполнении полномочий органов местного самоуправления по вопросам местного значения при получении субсидий в рамках Долгосрочной областной целевой программы «Развитие дошкольного образования в Смоленской области» на 2011–2015 годы	0701	5220201		220,000
Мероприятия в сфере образования	0701	5220201	022	220,000
Исполнение наказов избирателей депутатами Смоленского городского Совета	0701	7810000		16 656,790
Выполнение функций бюджетными учреждениями	0701	7810000	001	16 656,790
Целевые программы муниципальных образований	0701	7950000		523 085,756
Муниципальная программа «Развитие системы образования города Смоленска» на 2011–2013 годы	0701	7957200		523 085,756
Мероприятия в сфере образования	0701	7957200	022	523 085,756
Общее образование	0702			1 189 780,456
Федеральные целевые программы	0702	1000000		11 000,000
Государственная программа «Доступная среда на 2011–2015 годы»	0702	1009000		11 000,000
Выполнение функций бюджетными учреждениями	0702	1009000	001	11 000,000
Школы - детские сады, школы начальные, неполные средние и средние	0702	4210000		140 504,003
Обеспечение деятельности подведомственных учреждений	0702	4219900		140 504,003
Выполнение функций бюджетными учреждениями	0702	4219900	001	125 808,043
Строительство пристройки к гимназии экономического профиля по ул. Багратиона	0702	4219900	605	13 710,960
Проектирование, строительство и реконструкция объектов общегражданского назначения по инвестиционным проектам со сметной стоимостью от 1 до 10 млн рублей	0702	4219900	800	985,000
Учреждения по внешкольной работе с детьми	0702	4230000		101 401,470
Обеспечение деятельности подведомственных учреждений	0702	4239900		101 401,470
Выполнение функций бюджетными учреждениями	0702	4239900	001	101 301,470
Выполнение функций органами местного самоуправления	0702	4239900	500	100,000

1	2	3	4	5
Иные безвозмездные и безвозвратные перечисления	0702	5200000		15 777,000
Ежемесячное денежное вознаграждение за классное руководство	0702	5200900		15 777,000
Выполнение функций бюджетными учреждениями	0702	5200900	001	15 777,000
Межбюджетные трансферты	0702	5210000		12 167,000
Иные межбюджетные трансферты бюджетам бюджетной системы	0702	5210300		12 167,000
Исполнение наказов избирателей	0702	5210303		12 167,000
Выполнение функций бюджетными учреждениями	0702	5210303	001	12 167,000
Региональные целевые программы	0702	5220000		543 063,700
Долгосрочная областная целевая программа «Развитие системы образования в Смоленской области» на 2009–2012 годы	0702	5222400		543 063,700
Мероприятия в сфере образования	0702	5222400	022	543 063,700
Исполнение наказов избирателей депутатами Смоленского городского Совета	0702	7810000		16 735,989
Выполнение функций бюджетными учреждениями	0702	7810000	001	16 735,989
Целевые программы муниципальных образований	0702	7950000		349 131,294
Муниципальная программа «Развитие системы образования города Смоленска» на 2011–2013 годы	0702	7957200		320 981,294
Мероприятия в сфере образования	0702	7957200	022	320 981,294
Долгосрочная целевая программа «Подготовка к празднованию 1150-летия города Смоленска на 2010–2013 годы»	0702	7959800		28 150,000
Выполнение функций органами местного самоуправления	0702	7959800	500	28 150,000
Молодежная политика и оздоровление детей	0707			20 821,586
Региональные целевые программы	0707	5220000		10 378,286
Долгосрочная областная целевая программа «Дети Смоленщины» на 2011–2015 гг.	0707	5220600		10 378,286
Подпрограмма «Организация отдыха и оздоровления детей»	0707	5220605		10 378,286
Проведение оздоровительных и других мероприятий для детей и молодежи	0707	5220605	447	10 378,286
Целевые программы муниципальных образований	0707	7950000		10 443,300
Муниципальная программа «Дети города Смоленска» на 2011–2013 годы	0707	7957000		8 875,000
Проведение оздоровительных и других мероприятий для детей и молодежи	0707	7957000	447	8 875,000
Ведомственная целевая программа «Молодежь города Смоленска» на 2009–2011 годы	0707	7958900		1 568,300
Проведение оздоровительных и других мероприятий для детей и молодежи	0707	7958900	447	1 568,300
Другие вопросы в области образования	0709			345 098,061
Руководство и управление в сфере установленных функций органов государственной власти субъектов Российской Федерации и органов местного самоуправления	0709	0020000		16 207,243

Продолжение приложения 5

1	2	3	4	5
Центральный аппарат	0709	0020400		16 207,243
Выполнение функций органами местного самоуправления	0709	0020400	500	16 207,243
Учреждения, обеспечивающие предоставление услуг в сфере образования	0709	4350000		78 891,024
Обеспечение деятельности подведомственных учреждений	0709	4359900		78 891,024
Выполнение функций бюджетными учреждениями	0709	4359900	001	77 691,024
Проектирование, строительство и реконструкция объектов общегражданского назначения по инвестиционным проектам со сметной стоимостью от 1 до 10 млн рублей	0709	4359900	800	1 200,000
Учебно-методические кабинеты, централизованные бухгалтерии, группы хозяйственного обслуживания, учебные фильмотеки, межшкольные учебно-производственные комбинаты, логопедические пункты	0709	4520000		35 036,270
Обеспечение деятельности подведомственных учреждений	0709	4529900		35 036,270
Выполнение функций бюджетными учреждениями	0709	4529900	001	35 036,270
Межбюджетные трансферты	0709	5210000		16 988,029
Субвенции бюджетам муниципальных образований для финансового обеспечения расходных обязательств муниципальных образований, возникающих при выполнении государственных полномочий Российской Федерации, субъектов Российской Федерации, переданных для осуществления органам местного самоуправления в установленном порядке	0709	5210200		16 175,900
Организация и осуществление деятельности по опеке и попечительству	0709	5210206		16 175,900
Выполнение функций органами местного самоуправления	0709	5210206	500	16 175,900
Иные межбюджетные трансферты бюджетам бюджетной системы	0709	5210300		812,129
Исполнение наказов избирателей	0709	5210303		812,129
Выполнение функций бюджетными учреждениями	0709	5210303	001	812,129
Исполнение наказов избирателей депутатами Смоленского городского Совета	0709	7810000		1 448,534
Выполнение функций бюджетными учреждениями	0709	7810000	001	1 448,534
Целевые программы муниципальных образований	0709	7950000		196 526,961
Муниципальная программа «Дети города Смоленска» на 2011–2013 годы	0709	7957000		3 900,000
Мероприятия в сфере образования	0709	7957000	022	3 900,000
Муниципальная программа «Развитие системы образования города Смоленска» на 2011–2013 годы	0709	7957200		19 574,400
Мероприятия в сфере образования	0709	7957200	022	19 574,400
Комплексная программа противодействия злоупотреблению наркотическими средствами и психотропными веществами, их незаконному обороту на 2010–2012 годы	0709	7957700		390,000
Мероприятия в сфере образования	0709	7957700	022	390,000

1	2	3	4	5
Инвестиционная программа «Реконструкция спортивных комплексов и площадок в школах города Смоленска» на 2009–2012 годы	0709	7958700		77 674,400
Мероприятия в сфере образования	0709	7958700	022	77 674,400
Долгосрочная целевая программа «Развитие международных связей в городе Смоленске» на 2010–2014 гг.	0709	7959200		400,000
Мероприятия в сфере образования	0709	7959200	022	400,000
Долгосрочная целевая программа «Подготовка к празднованию 1150-летия города Смоленска на 2010–2013 годы»	0709	7959800		94 588,161
Выполнение функций органами местного самоуправления	0709	7959800	500	94 588,161
КУЛЬТУРА, КИНЕМАТОГРАФИЯ	0800			125 911,120
Культура	0801			113 279,079
Дворцы и дома культуры, другие учреждения культуры и средств массовой информации	0801	4400000		48 216,220
Комплектование книжных фондов библиотек муниципальных образований и государственных библиотек городов Москвы и Санкт-Петербурга	0801	4400200		2 166,500
Выполнение функций бюджетными учреждениями	0801	4400200	001	2 166,500
Обеспечение деятельности подведомственных учреждений	0801	4409900		46 049,720
Выполнение функций бюджетными учреждениями	0801	4409900	001	45 723,220
Проектирование, строительство и реконструкция объектов общегражданского назначения по инвестиционным проектам со сметной стоимостью до 1 млн рублей	0801	4409900	600	305,000
Проектирование, строительство и реконструкция объектов общегражданского назначения по инвестиционным проектам со сметной стоимостью от 1 до 10 млн рублей	0801	4409900	800	21,500
Библиотеки	0801	4420000		26 545,700
Обеспечение деятельности подведомственных учреждений	0801	4429900		26 545,700
Выполнение функций бюджетными учреждениями	0801	4429900	001	26 545,700
Театры, цирки, концертные и другие организации исполнительских искусств	0801	4430000		11 136,700
Обеспечение деятельности подведомственных учреждений	0801	4439900		11 136,700
Выполнение функций бюджетными учреждениями	0801	4439900	001	11 136,700
Межбюджетные трансферты	0801	5210000		2 786,000
Иные межбюджетные трансферты бюджетам бюджетной системы	0801	5210300		2 786,000
Исполнение наказов избирателей	0801	5210303		2 786,000
Выполнение функций бюджетными учреждениями	0801	5210303	001	2 786,000
Региональные целевые программы	0801	5220000		124,000
Долгосрочная целевая программа «Развитие информационного общества и формирование электронного правительства в Смоленской области» на 2001–2012 года	0801	5220400		124,000
Выполнение функций бюджетными учреждениями	0801	5220400	001	124,000

1	2	3	4	5
Исполнение наказов избирателей депутатами Смоленского городского Совета	0801	7810000		1 508,199
Выполнение функций бюджетными учреждениями	0801	7810000	001	1 503,199
Выполнение функций органами местного самоуправления	0801	7810000	500	5,000
Целевые программы муниципальных образований	0801	7950000		22 962,260
Муниципальная программа «Дети города Смоленска» на 2011–2013 годы	0801	7957000		420,000
Мероприятия по поддержке и развитию культуры, искусства, кинематографии, средств массовой информации и архивного дела	0801	7957000	023	420,000
Комплексная программа противодействия злоупотреблению наркотическими средствами и психотропными веществами, их незаконному обороту на 2010–2012 годы	0801	7957700		200,000
Мероприятия по поддержке и развитию культуры, искусства, кинематографии, средств массовой информации и архивного дела	0801	7957700	023	200,000
Ведомственная целевая программа «Совершенствование организации массовой работы на 2011 год»	0801	7959100		16 892,260
Мероприятия по поддержке и развитию культуры, искусства, кинематографии, средств массовой информации и архивного дела	0801	7959100	023	16 892,260
Долгосрочная целевая программа «Подготовка к празднованию 1150-летия города Смоленска на 2010–2013 годы»	0801	7959800		5 450,000
Мероприятия по поддержке и развитию культуры, искусства, кинематографии, средств массовой информации и архивного дела	0801	7959800	023	5 450,000
Кинематография	0802			1 022,700
Мероприятия в сфере культуры, кинематографии, средств массовой информации	0802	4500000		1 022,700
Государственная поддержка в сфере культуры, кинематографии, средств массовой информации	0802	4508500		1 022,700
Субсидии юридическим лицам	0802	4508500	006	1 022,700
Другие вопросы в области культуры, кинематографии	0804			11 609,341
Руководство и управление в сфере установленных функций органов государственной власти субъектов Российской Федерации и органов местного самоуправления	0804	0020000		6 328,741
Центральный аппарат	0804	0020400		6 328,741
Выполнение функций органами местного самоуправления	0804	0020400	500	6 328,741
Мероприятия в сфере культуры, кинематографии, средств массовой информации	0804	4500000		166,477
Государственная поддержка в сфере культуры, кинематографии, средств массовой информации	0804	4508500		166,477
Субсидии некоммерческим организациям	0804	4508500	019	166,477
Целевые программы муниципальных образований	0804	7950000		5 114,123

1	2	3	4	5
Ведомственная целевая программа «Совершенствование организации массовой работы на 2011 год»	0804	7959100		3 114,123
Мероприятия по поддержке и развитию культуры, искусства, кинематографии, средств массовой информации и архивного дела	0804	7959100	023	3 114,123
Долгосрочная целевая программа «Подготовка к празднованию 1150-летия города Смоленска на 2010–2013 годы»	0804	7959800		2 000,000
Мероприятия по поддержке и развитию культуры, искусства, кинематографии, средств массовой информации и архивного дела	0804	7959800	023	2 000,000
ЗДРАВООХРАНЕНИЕ	0900			17 670,054
Стационарная медицинская помощь	0901			9 915,786
Больницы, клиники, госпитали, медико-санитарные части	0901	4700000		8 326,836
Обеспечение деятельности подведомственных учреждений	0901	4709900		8 326,836
Проектирование, строительство и реконструкция объектов общегражданского назначения по инвестиционным проектам со сметной стоимостью от 1 до 10 млн.рублей	0901	4709900	800	8 326,836
Исполнение наказов избирателей депутатами Смоленского городского Совета	0901	7810000		1 588,950
Выполнение функций органами местного самоуправления	0901	7810000	500	1 588,950
Амбулаторная помощь	0902			3 519,800
Поликлиники, амбулатории, диагностические центры	0902	4710000		2 100,000
Обеспечение деятельности подведомственных учреждений	0902	4719900		2 100,000
Выполнение функций органами местного самоуправления	0902	4719900	500	100,000
Проектирование, строительство и реконструкция объектов общегражданского назначения по инвестиционным проектам со сметной стоимостью от 1 до 10 млн рублей	0902	4719900	800	2 000,000
Исполнение наказов избирателей депутатами Смоленского городского Совета	0902	7810000		1 419,800
Выполнение функций органами местного самоуправления	0902	7810000	500	1 419,800
Другие вопросы в области здравоохранения	0909			4 234,468
Руководство и управление в сфере установленных функций органов государственной власти субъектов Российской Федерации и органов местного самоуправления	0909	0020000		4 234,468
Центральный аппарат	0909	0020400		4 234,468
Выполнение функций органами местного самоуправления	0909	0020400	500	4 234,468
СОЦИАЛЬНАЯ ПОЛИТИКА	1000			163 354,031
Пенсионное обеспечение	1001			9 011,000
Доплаты к пенсиям, дополнительное пенсионное обеспечение	1001	4910000		9 011,000
Доплаты к пенсиям государственных служащих субъектов Российской Федерации и муниципальных служащих	1001	4910100		9 011,000
Социальные выплаты	1001	4910100	005	9 011,000
Социальное обеспечение населения	1003			43 680,631

1	2	3	4	5
Федеральные целевые программы	1003	1000000		4 379,310
Федеральная целевая программа «Жилище» на 2011–2015 годы	1003	1008800		4 379,310
Подпрограмма «Обеспечение жильем молодых семей»	1003	1008820		4 379,310
Фонд софинансирования	1003	1008820	010	4 379,310
Федеральная целевая программа «Жилище» на 2002–2010 годы	1003	1040000		2 638,628
Подпрограмма «Обеспечение жильем молодых семей»	1003	1040200		2 638,628
Социальные выплаты	1003	1040200	005	2 638,628
Социальная помощь	1003	5050000		18 214,425
Мероприятия в области социальной политики	1003	5053300		13 319,000
Социальные выплаты	1003	5053300	005	11 630,000
Прочие расходы	1003	5053300	013	1 689,000
Обеспечение жилыми помещениями детей-сирот, детей, оставшихся без попечения родителей, а также детей, находящихся под опекой (попечительством), не имеющих закрепленного жилого помещения	1003	5053600		4 645,425
Выполнение функций органами местного самоуправления	1003	5053600	500	4 645,425
Предоставление дополнительной меры социальной поддержки жителям города Смоленска, имеющим тяжелые заболевания	1003	5056400		250,000
Постановление Администрации города Смоленска от 13.07.2010 № 1262-адм «Об утверждении Порядка предоставления дополнительной меры социальной поддержки жителям города Смоленска, имеющим тяжелые заболевания»	1003	5056401		250,000
Социальные выплаты	1003	5056401	005	250,000
Реализация государственных функций в области социальной политики	1003	5140000		6 560,400
Субсидии отдельным общественным организациям и иным некоммерческим объединениям	1003	5140500		6 560,400
Субсидии некоммерческим организациям	1003	5140500	019	6 560,400
Межбюджетные трансферты	1003	5210000		1 624,300
Субвенции бюджетам муниципальных образований для финансового обеспечения расходных обязательств муниципальных образований, возникающих при выполнении государственных полномочий Российской Федерации, субъектов Российской Федерации, переданных для осуществления органам местного самоуправления в установленном порядке	1003	5210200		1 624,300
Ежемесячная денежная компенсация на проезд на городском, пригородном, в сельской местности на внутрирайонном транспорте (кроме такси), а также проезд один раз в год к месту жительства и обратно к месту учебы детей-сирот и детей, оставшихся без попечения родителей, обучающихся в муниципальных образовательных учреждениях	1003	5210202		1 624,300
Социальные выплаты	1003	5210202	005	1 624,300
Региональные целевые программы	1003	5220000		8 741,831
Долгосрочная областная целевая программа «Обеспечение жильем молодых семей» на 2009–2010 годы	1003	5224200		8 741,831
Социальные выплаты	1003	5224200	005	2 174,499
Фонд софинансирования	1003	5224200	010	4 947,202

1	2	3	4	5
Расходы бюджета муниципального образования, возникающие при выполнении полномочий органов местного самоуправления по вопросам местного значения при получении субсидий в рамках Долгосрочной областной целевой программы «Обеспечение жильем молодых семей» на 2009–2010 годы	1003	5224201		1 620,130
Социальные выплаты	1003	5224201	005	1 620,130
Исполнение наказов избирателей депутатами Смоленского городского Совета	1003	7810000		20,737
Выполнение функций органами местного самоуправления	1003	7810000	500	20,737
Целевые программы муниципальных образований	1003	7950000		1 501,000
Муниципальная программа «Дети города Смоленска» на 2011–2013 годы	1003	7957000		1 500,000
Мероприятия в области социальной политики	1003	7957000	068	1 500,000
Долгосрочная целевая программа «Обеспечение жильем молодых семей» на 2011–2015 годы	1003	7958300		1,000
Социальные выплаты	1003	7958300	005	1,000
Охрана семьи и детства	1004			108 750,100
Социальная помощь	1004	5050000		26 049,300
Обеспечение жилыми помещениями детей-сирот, детей, оставшихся без попечения родителей, а также детей, находящихся под опекой (попечительством), не имеющих закрепленного жилого помещения	1004	5053600		26 049,300
Выполнение функций органами местного самоуправления	1004	5053600	500	26 049,300
Иные безвозмездные и безвозвратные перечисления	1004	5200000		82 700,800
Компенсация части родительской платы за содержание ребенка в государственных и муниципальных образовательных учреждениях, реализующих основную общеобразовательную программу дошкольного образования	1004	5201000		31 356,100
Социальные выплаты	1004	5201000	005	31 356,100
Содержание ребенка в семье опекуна и приемной семье, а также вознаграждение, причитающееся приемному родителю	1004	5201300		51 344,700
Выплаты приемной семье на содержание подопечных детей	1004	5201311		7 719,700
Социальные выплаты	1004	5201311	005	7 719,700
Вознаграждение, причитающееся приемному родителю	1004	5201312		4 441,900
Социальные выплаты	1004	5201312	005	4 441,900
Выплаты семьям опекунов на содержание подопечных детей	1004	5201313		39 183,100
Социальные выплаты	1004	5201313	005	39 183,100
Другие вопросы в области социальной политики	1006			1 912,300
Реализация государственных функций в области социальной политики	1006	5140000		97,300
Разработка и реализация комплекса мер по оказанию поддержки детям, оказавшимся в трудной жизненной ситуации	1006	5140800		97,300
Грант Фонда поддержки детей, находящихся в трудной жизненной ситуации	1006	5140800	903	97,300

Продолжение приложения 5

1	2	3	4	5
Целевые программы муниципальных образований	1006	7950000		1 815,000
Муниципальная программа «Дети города Смоленска» на 2011–2013 годы	1006	7957000		1 715,000
Мероприятия в области социальной политики	1006	7957000	068	1 715,000
Долгосрочная целевая программа «Развитие внутреннего и въездного туризма в городе-герое Смоленске на 2009–2012 годы»	1006	7957400		100,000
Мероприятия в области социальной политики	1006	7957400	068	100,000
ФИЗИЧЕСКАЯ КУЛЬТУРА И СПОРТ	1100			106 761,001
Физическая культура	1101			41 417,310
Физкультурно-оздоровительная работа и спортивные мероприятия	1101	5120000		8 946,922
Организация и проведение межрегиональных, всероссийских и международных мероприятий на территории города Смоленска	1101	5129600		619,212
Мероприятия в области физической культуры и спорта, туризма	1101	5129600	080	619,212
Мероприятия в области здравоохранения, спорта и физической культуры	1101	5129700		8 327,710
Выполнение функций органами местного самоуправления	1101	5129700	500	8 327,710
Целевые программы муниципальных образований	1101	7950000		32 470,388
Муниципальная программа «Дети города Смоленска» на 2011–2013 годы	1101	7957000		886,000
Мероприятия в области физической культуры и спорта, туризма	1101	7957000	080	886,000
Комплексная программа противодействия злоупотреблению наркотическими средствами и психотропными веществами, их незаконному обороту на 2010–2012 годы	1101	7957700		300,000
Мероприятия в области физической культуры и спорта, туризма	1101	7957700	080	300,000
Ведомственная целевая программа «Развитие физической культуры и спорта в городе Смоленске» на 2009–2011 годы	1101	7959000		30 584,388
Мероприятия в области физической культуры и спорта, туризма	1101	7959000	080	30 584,388
Долгосрочная целевая программа «Развитие международных связей в городе Смоленске» на 2010–2014 гг.	1101	7959200		270,000
Мероприятия в области физической культуры и спорта, туризма	1101	7959200	080	270,000
Долгосрочная целевая программа «Подготовка к празднованию 1150-летия города Смоленска на 2010–2013 годы»	1101	7959800		430,000
Мероприятия в области физической культуры и спорта, туризма	1101	7959800	080	430,000
Массовый спорт	1102			60 000,000
Федеральные целевые программы	1102	1000000		60 000,000
Федеральная целевая программа «Развитие физической культуры и спорта в Российской Федерации на 2006–2015 годы»	1102	1005800		60 000,000

Продолжение приложения 5

1	2	3	4	5
Расходы общепрограммного характера по федеральной целевой программе «Развитие физической культуры и спорта в Российской Федерации на 2006–2015 годы»	1102	1005802		60 000,000
Фонд софинансирования	1102	1005802	010	60 000,000
Другие вопросы в области физической культуры и спорта	1105			5 343,691
Руководство и управление в сфере установленных функций органов государственной власти субъектов Российской Федерации и органов местного самоуправления	1105	0020000		3 743,691
Центральный аппарат	1105	0020400		3 743,691
Выполнение функций органами местного самоуправления	1105	0020400	500	3 743,691
Целевые программы муниципальных образований	1105	7950000		1 600,000
Долгосрочная целевая программа «Развитие внутреннего и въездного туризма в городе-герое Смоленске на 2009–2012 годы»	1105	7957400		600,000
Мероприятия в области физической культуры и спорта, туризма	1105	7957400	080	600,000
Долгосрочная целевая программа «Развитие международных связей в городе Смоленске» на 2010–2014 гг.	1105	7959200		1 000,000
Выполнение функций органами местного самоуправления	1105	7959200	500	1 000,000
СРЕДСТВА МАССОВОЙ ИНФОРМАЦИИ	1200			17 560,100
Другие вопросы в области средств массовой информации	1204			17 560,100
Мероприятия в сфере культуры, кинематографии, средств массовой информации	1204	4500000		17 560,100
Государственная поддержка в сфере культуры, кинематографии, средств массовой информации	1204	4508500		17 560,100
Выполнение функций органами местного самоуправления	1204	4508500	500	17 560,100
ОБСЛУЖИВАНИЕ ГОСУДАРСТВЕННОГО И МУНИЦИПАЛЬНОГО ДОЛГА	1300			54 263,454
Обслуживание государственного внутреннего и муниципально-го долга	1301			54 263,454
Процентные платежи по долговым обязательствам	1301	0650000		54 263,454
Процентные платежи по муниципальному долгу	1301	0650300		54 263,454
Прочие расходы	1301	0650300	013	54 263,454
ВСЕГО				7 287 440,933

Приложение № 6
к решению 31-й сессии
Смоленского городского Совета IV созыва
от 14.12.2011 № 521

Ведомственная структура расходов бюджета города Смоленска на 2011 год

Приложение № 8

тыс. руб.

Наименование	Код главного рас- порядителя средств бюджета города	Раздел, подраздел	Целевая статья расходов	Вид расходов	Сумма
1	2	3	4	5	6
СМОЛЕНСКИЙ ГОРОДСКОЙ СОВЕТ	900				45 402,524
<i>ОБЩЕГОСУДАРСТВЕННЫЕ ВОПРОСЫ</i>	<i>900</i>	<i>0100</i>			<i>37 093,533</i>
Функционирование высшего должностного лица субъекта Российской Федерации и муниципального образования	900	0102			1 875,713
Руководство и управление в сфере установленных функций органов государственной власти субъектов Российской Федерации и органов местного самоуправления	900	0102	0020000		1 875,713
Глава муниципального образования	900	0102	0020300		1 875,713
Выполнение функций органами местного самоуправления	900	0102	0020300	500	1 875,713
Функционирование законодательных (представительных) органов государственной власти и представительных органов муниципальных образований	900	0103			35 217,820
Руководство и управление в сфере установленных функций органов государственной власти субъектов Российской Федерации и органов местного самоуправления	900	0103	0020000		35 217,820
Центральный аппарат	900	0103	0020400		19 810,483
Выполнение функций органами местного самоуправления	900	0103	0020400	500	19 810,483
Председатель представительного органа муниципального образования	900	0103	0021100		287,000
Выполнение функций органами местного самоуправления	900	0103	0021100	500	287,000
Депутаты представительного органа муниципального образования	900	0103	0021200		15 120,337
Выполнение функций органами местного самоуправления	900	0103	0021200	500	15 120,337
<i>СРЕДСТВА МАССОВОЙ ИНФОРМАЦИИ</i>	<i>900</i>	<i>1200</i>			<i>4 000,000</i>
Другие вопросы в области средств массовой информации	900	1204			4 000,000
Мероприятия в сфере культуры, кинематографии, средств массовой информации	900	1204	4500000		4 000,000

Продолжение приложения 6

1	2	3	4	5	6
Государственная поддержка в сфере культуры, кинематографии, средств массовой информации	900	1204	4508500		4 000,000
Выполнение функций органами местного самоуправления	900	1204	4508500	500	4 000,000
Контрольно-счетная палата	900				4 308,991
ОБЩЕГОСУДАРСТВЕННЫЕ ВОПРОСЫ	900	0100			4 308,991
Функционирование законодательных (представительных) органов государственной власти и представительных органов муниципальных образований	900	0103			4 308,991
Руководство и управление в сфере установленных функций органов государственной власти субъектов Российской Федерации и органов местного самоуправления	900	0103	0020000		4 308,991
Центральный аппарат	900	0103	0020400		4 308,991
Выполнение функций органами местного самоуправления	900	0103	0020400	500	4 308,991
ФИНАНСОВО-КАЗНАЧЕЙСКОЕ УПРАВЛЕНИЕ АДМИНИСТРАЦИИ ГОРОДА СМОЛЕНСКА	901				181 602,945
ОБЩЕГОСУДАРСТВЕННЫЕ ВОПРОСЫ	901	0100			116 702,491
Обеспечение деятельности финансовых, налоговых и таможенных органов и органов финансового (финансово-бюджетного) надзора	901	0106			22 411,712
Руководство и управление в сфере установленных функций органов государственной власти субъектов Российской Федерации и органов местного самоуправления	901	0106	0020000		22 411,712
Центральный аппарат	901	0106	0020400		22 411,712
Выполнение функций органами местного самоуправления	901	0106	0020400	500	22 411,712
Резервные фонды	901	0111			14 368,000
Резервные фонды	901	0111	0700000		14 368,000
Резервные фонды местных администраций	901	0111	0700500		14 368,000
Прочие расходы	901	0111	0700500	013	14 368,000
Другие общегосударственные вопросы	901	0113			79 922,779
Реализация государственных функций, связанных с общегосударственным управлением	901	0113	0920000		79 922,779
Выполнение других обязательств государства	901	0113	0920300		79 922,779
Прочие выплаты по обязательствам государства	901	0113	0920305		79 922,779
Прочие расходы	901	0113	0920305	013	79 922,779
СОЦИАЛЬНАЯ ПОЛИТИКА	901	1000			10 637,000
Социальное обеспечение населения	901	1003			10 637,000
Социальная помощь	901	1003	5050000		10 637,000
Мероприятия в области социальной политики	901	1003	5053300		10 637,000
Социальные выплаты	901	1003	5053300	005	10 357,000
Прочие расходы	901	1003	5053300	013	280,000



Продолжение приложения 6

1	2	3	4	5	6
ОБСЛУЖИВАНИЕ ГОСУДАРСТВЕННОГО И МУНИЦИПАЛЬНОГО ДОЛГА	901	1300			54 263,454
Обслуживание государственного внутреннего и муниципального долга	901	1301			54 263,454
Процентные платежи по долговым обязательствам	901	1301	0650000		54 263,454
Процентные платежи по муниципальному долгу	901	1301	0650300		54 263,454
Прочие расходы	901	1301	0650300	013	54 263,454
АДМИНИСТРАЦИЯ ГОРОДА СМОЛЕНСКА	902				670 475,617
ОБЩЕГОСУДАРСТВЕННЫЕ ВОПРОСЫ	902	0100			148 846,552
Функционирование высшего должностного лица субъекта Российской Федерации и муниципального образования	902	0102			50,044
Руководство и управление в сфере установленных функций органов государственной власти субъектов Российской Федерации и органов местного самоуправления	902	0102	0020000		50,044
Глава муниципального образования	902	0102	0020300		50,044
Выполнение функций органами местного самоуправления	902	0102	0020300	500	50,044
Функционирование Правительства Российской Федерации, высших исполнительных органов государственной власти субъектов Российской Федерации, местных администраций	902	0104			128 062,007
Руководство и управление в сфере установленных функций органов государственной власти субъектов Российской Федерации и органов местного самоуправления	902	0104	0020000		128 062,007
Центральный аппарат	902	0104	0020400		126 186,294
Выполнение функций органами местного самоуправления	902	0104	0020400	500	126 186,294
Глава местной администрации (исполнительно-распорядительного органа муниципального образования)	902	0104	0020800		1 875,713
Выполнение функций органами местного самоуправления	902	0104	0020800	500	1 875,713
Другие общегосударственные вопросы	902	0113			20 734,501
Руководство и управление в сфере установленных функций	902	0113	0010000		3,360
Реализация мероприятий, связанных с процедурами банкротства	902	0113	0013000		3,360
Выполнение функций органами местного самоуправления	902	0113	0013000	500	3,360
Резервные фонды	902	0113	0700000		982,000
Резервные фонды местных администраций	902	0113	0700500		982,000
Прочие расходы	902	0113	0700500	013	982,000
Реализация государственной политики в области приватизации и управления государственной и муниципальной собственностью	902	0113	0900000		3 300,000
Оценка недвижимости, признание прав и регулирование отношений по государственной и муниципальной собственности	902	0113	0900200		3 300,000
Выполнение функций органами местного самоуправления	902	0113	0900200	500	3 300,000

Продолжение приложения 6

1	2	3	4	5	6
Реализация государственных функций, связанных с общегосударственным управлением	902	0113	0920000		10 849,141
Выполнение других обязательств государства	902	0113	0920300		10 849,141
Выполнение функций органами местного самоуправления	902	0113	0920300	500	8 550,520
Прочие выплаты по обязательствам государства	902	0113	0920305		2 298,621
Прочие расходы	902	0113	0920305	013	2 298,621
Целевые программы муниципальных образований	902	0113	7950000		5 600,000
Долгосрочная целевая программа «Подготовка к празднованию 1150-летия города Смоленска на 2010–2013 годы»	902	0113	7959800		5 600,000
Выполнение функций органами местного самоуправления	902	0113	7959800	500	5 600,000
НАЦИОНАЛЬНАЯ ЭКОНОМИКА	902	0400			161 997,683
Транспорт	902	0408			117 000,000
Целевые программы муниципальных образований	902	0408	7950000		117 000,000
Долгосрочная целевая программа «Подготовка к празднованию 1150-летия города Смоленска на 2010–2013 годы»	902	0408	7959800		117 000,000
Выполнение функций органами местного самоуправления	902	0408	7959800	500	117 000,000
Другие вопросы в области национальной экономики	902	0412			44 997,683
Реализация государственных функций в области национальной экономики	902	0412	3400000		30 200,000
Мероприятия по землеустройству и землепользованию	902	0412	3400300		30 200,000
Выполнение функций органами местного самоуправления	902	0412	3400300	500	30 200,000
Взносы в уставный капитал муниципальных предприятий	902	0412	7800000		12 143,683
Взносы в уставный капитал муниципальных предприятий	902	0412	7800000	902	12 143,683
Целевые программы муниципальных образований	902	0412	7950000		2 654,000
Долгосрочная целевая программа «Развитие малого и среднего предпринимательства города Смоленска в 2010–2012 гг»	902	0412	7958100		2 654,000
Субсидии юридическим лицам	902	0412	7958100	006	1 365,000
Выполнение функций органами местного самоуправления	902	0412	7958100	500	1 289,000
КУЛЬТУРА, КИНЕМАТОГРАФИЯ	902	0800			1 605,000
Культура	902	0801			1 605,000
Целевые программы муниципальных образований	902	0801	7950000		1 605,000
Ведомственная целевая программа «Совершенствование организации массовой работы на 2011 год»	902	0801	7959100		1 605,000
Мероприятия по поддержке и развитию культуры, искусства, кинематографии, средств массовой информации и архивного дела	902	0801	7959100	023	1 605,000
СОЦИАЛЬНАЯ ПОЛИТИКА	902	1000			47 744,653
Пенсионное обеспечение	902	1001			9 011,000
Доплаты к пенсиям, дополнительное пенсионное обеспечение	902	1001	4910000		9 011,000
Доплаты к пенсиям государственных служащих субъектов Российской Федерации и муниципальных служащих	902	1001	4910100		9 011,000
Социальные выплаты	902	1001	4910100	005	9 011,000



Продолжение приложения 6

1	2	3	4	5	6
Социальное обеспечение населения	902	1003			12 684,353
Социальная помощь	902	1003	5050000		6 123,953
Мероприятия в области социальной политики	902	1003	5053300		1 282,000
Социальные выплаты	902	1003	5053300	005	1 273,000
Прочие расходы	902	1003	5053300	013	9,000
Обеспечение жилыми помещениями детей-сирот, детей, оставшихся без попечения родителей, а также детей, находящихся под опекой (попечительством), не имеющих закрепленного жилого помещения	902	1003	5053600		4 645,425
Выполнение функций органами местного самоуправления	902	1003	5053600	500	4 645,425
Предоставление дополнительной меры социальной поддержки жителям города Смоленска, имеющим тяжелые заболевания	902	1003	5056400		196,528
Постановление Администрации города Смоленска от 13.07.2010 № 1262-адм «Об утверждении Порядка предоставления дополнительной меры социальной поддержки жителям города Смоленска, имеющим тяжелые заболевания»	902	1003	5056401		196,528
Социальные выплаты	902	1003	5056401	005	196,528
Реализация государственных функций в области социальной политики	902	1003	5140000		6 560,400
Субсидии отдельным общественным организациям и иным некоммерческим объединениям	902	1003	5140500		6 560,400
Субсидии некоммерческим организациям	902	1003	5140500	019	6 560,400
Охрана семьи и детства	902	1004			26 049,300
Социальная помощь	902	1004	5050000		26 049,300
Обеспечение жилыми помещениями детей-сирот, детей, оставшихся без попечения родителей, а также детей, находящихся под опекой (попечительством), не имеющих закрепленного жилого помещения	902	1004	5053600		26 049,300
Выполнение функций органами местного самоуправления	902	1004	5053600	500	26 049,300
ФИЗИЧЕСКАЯ КУЛЬТУРА И СПОРТ	902	1100			1 600,000
Другие вопросы в области физической культуры и спорта	902	1105			1 600,000
Целевые программы муниципальных образований	902	1105	7950000		1 600,000
Долгосрочная целевая программа «Развитие внутреннего и въездного туризма в городе-герое Смоленске на 2009–2012 годы»	902	1105	7957400		600,000
Мероприятия в области физической культуры и спорта, туризма	902	1105	7957400	080	600,000
Долгосрочная целевая программа «Развитие международных связей в городе Смоленске» на 2010–2014 гг.	902	1105	7959200		1 000,000
Выполнение функций органами местного самоуправления	902	1105	7959200	500	1 000,000
СРЕДСТВА МАССОВОЙ ИНФОРМАЦИИ	902	1200			13 560,100
Другие вопросы в области средств массовой информации	902	1204			13 560,100
Мероприятия в сфере культуры, кинематографии, средств массовой информации	902	1204	4500000		13 560,100

Продолжение приложения 6

1	2	3	4	5	6
Государственная поддержка в сфере культуры, кинематографии, средств массовой информации	902	1204	4508500		13 560,100
Выполнение функций органами местного самоуправления	902	1204	4508500	500	13 560,100
МУП «Автоколонна 1308»	902				82 390,000
НАЦИОНАЛЬНАЯ ЭКОНОМИКА	902	0400			82 390,000
Транспорт	902	0408			82 390,000
Автомобильный транспорт	902	0408	3030000		82 390,000
Отдельные мероприятия в области автомобильного транспорта	902	0408	3030200		82 390,000
Субсидии юридическим лицам	902	0408	3030200	006	82 390,000
МУ ТТП г. Смоленска	902				102 060,400
НАЦИОНАЛЬНАЯ ЭКОНОМИКА	902	0400			102 060,400
Транспорт	902	0408			102 060,400
Другие виды транспорта	902	0408	3170000		102 060,400
Субсидии на проведение отдельных мероприятий по другим видам транспорта	902	0408	3170100		102 060,400
Субсидии юридическим лицам	902	0408	3170100	006	102 060,400
ЗАГС	902				13 177,250
ОБЩЕГОСУДАРСТВЕННЫЕ ВОПРОСЫ	902	0100			13 177,250
Другие общегосударственные вопросы	902	0113			13 177,250
Руководство и управление в сфере установленных функций	902	0113	0010000		13 177,250
Государственная регистрация актов гражданского состояния	902	0113	0013800		13 177,250
Выполнение функций органами местного самоуправления	902	0113	0013800	500	13 177,250
МУ «Управление по делам ГО и ЧС г. Смоленска»	902				22 586,600
НАЦИОНАЛЬНАЯ БЕЗОПАСНОСТЬ И ПРАВООХРАНИТЕЛЬНАЯ ДЕЯТЕЛЬНОСТЬ	902	0300			22 586,600
Защита населения и территории от чрезвычайных ситуаций природного и техногенного характера, гражданская оборона	902	0309			22 586,600
Руководство и управление в сфере установленных функций органов государственной власти субъектов Российской Федерации и органов местного самоуправления	902	0309	0020000		22 586,600
Центральный аппарат	902	0309	0020400		22 586,600
Выполнение функций органами местного самоуправления	902	0309	0020400	500	22 586,600
МТХУ Администрации города Смоленска	902				74 907,380
ОБЩЕГОСУДАРСТВЕННЫЕ ВОПРОСЫ	902	0100			74 907,380
Другие общегосударственные вопросы	902	0113			74 907,380
Учреждения по обеспечению хозяйственного обслуживания	902	0113	0930000		74 907,380
Обеспечение деятельности подведомственных учреждений	902	0113	0939900		74 907,380
Выполнение функций бюджетными учреждениями	902	0113	0939900	001	74 907,380

Продолжение приложения 6

1	2	3	4	5	6
АДМИНИСТРАЦИЯ ЛЕНИНСКОГО РАЙОНА г. СМОЛЕНСКА	903				35 245,668
ОБЩЕГОСУДАРСТВЕННЫЕ ВОПРОСЫ	903	0100			19 141,482
Функционирование Правительства Российской Федерации, высших исполнительных органов государственной власти субъектов Российской Федерации, местных администраций	903	0104			17 781,923
Руководство и управление в сфере установленных функций органов государственной власти субъектов Российской Федерации и органов местного самоуправления	903	0104	0020000		16 664,323
Центральный аппарат	903	0104	0020400		16 664,323
Выполнение функций органами местного самоуправления	903	0104	0020400	500	16 664,323
Межбюджетные трансферты	903	0104	5210000		1 117,600
Субвенции бюджетам муниципальных образований для финансового обеспечения расходных обязательств муниципальных образований, возникающих при выполнении государственных полномочий Российской Федерации, субъектов Российской Федерации, переданных для осуществления органам местного самоуправления в установленном порядке	903	0104	5210200		1 117,600
Создание административных комиссий в муниципальных районах и городских округах Смоленской области в целях привлечения к административной ответственности, предусмотренной областным законом «Об административных правонарушениях на территории Смоленской области», и определение перечня должностных лиц органов местного самоуправления муниципальных районов и городских округов Смоленской области, уполномоченных составлять протоколы об административных правонарушениях, предусмотренных областным законом «Об административных правонарушениях на территории Смоленской области»	903	0104	5210204		410,200
Выполнение функций органами местного самоуправления	903	0104	5210204	500	410,200
Создание и организация деятельности комиссий по делам несовершеннолетних и защите их прав	903	0104	5210207		707,400
Выполнение функций органами местного самоуправления	903	0104	5210207	500	707,400
Другие общегосударственные вопросы	903	0113			1 359,559
Руководство и управление в сфере установленных функций	903	0113	0010000		886,699
Осуществление полномочий по подготовке проведения статистических переписей	903	0113	0014300		886,699
Выполнение функций органами местного самоуправления	903	0113	0014300	500	886,699
Целевые программы муниципальных образований	903	0113	7950000		472,860
Долгосрочная целевая программа по профилактике правонарушений и укреплению правопорядка в г. Смоленске на 2011–2014 гг.	903	0113	7958000		472,860
Выполнение функций органами местного самоуправления	903	0113	7958000	500	472,860
НАЦИОНАЛЬНАЯ БЕЗОПАСНОСТЬ И ПРАВООХРАНИТЕЛЬНАЯ ДЕЯТЕЛЬНОСТЬ	903	0300			1 078,600
Защита населения и территории от чрезвычайных ситуаций природного и техногенного характера, гражданская оборона	903	0309			1 078,600

Продолжение приложения 6

1	2	3	4	5	6
Руководство и управление в сфере установленных функций органов государственной власти субъектов Российской Федерации и органов местного самоуправления	903	0309	0020000		1 078,600
Центральный аппарат	903	0309	0020400		1 078,600
Выполнение функций органами местного самоуправления	903	0309	0020400	500	1 078,600
ЖИЛИЩНО-КОММУНАЛЬНОЕ ХОЗЯЙСТВО	903	0500			9 410,000
Благоустройство	903	0503			9 410,000
Благоустройство	903	0503	6000000		9 410,000
Озеленение	903	0503	6000300		492,297
Выполнение функций органами местного самоуправления	903	0503	6000300	500	492,297
Прочие мероприятия по благоустройству городских округов	903	0503	6000500		8 917,703
Выполнение функций органами местного самоуправления	903	0503	6000500	500	8 917,703
ОБРАЗОВАНИЕ	903	0700			144,600
Молодежная политика и оздоровление детей	903	0707			144,600
Целевые программы муниципальных образований	903	0707	7950000		144,600
Ведомственная целевая программа «Молодежь города Смоленска» на 2009–2011 годы	903	0707	7958900		144,600
Проведение оздоровительных и других мероприятий для детей и молодежи	903	0707	7958900	447	144,600
КУЛЬТУРА, КИНЕМАТОГРАФИЯ	903	0800			490,000
Культура	903	0801			490,000
Целевые программы муниципальных образований	903	0801	7950000		490,000
Ведомственная целевая программа «Совершенствование организации массовой работы на 2011 год»	903	0801	7959100		490,000
Мероприятия по поддержке и развитию культуры, искусства, кинематографии, средств массовой информации и архивного дела	903	0801	7959100	023	490,000
ФИЗИЧЕСКАЯ КУЛЬТУРА И СПОРТ	903	1100			210,000
Физическая культура	903	1101			210,000
Целевые программы муниципальных образований	903	1101	7950000		210,000
Ведомственная целевая программа «Развитие физической культуры и спорта в городе Смоленске» на 2009–2011 годы	903	1101	7959000		210,000
Мероприятия в области физической культуры и спорта, туризма	903	1101	7959000	080	210,000
Наказы избирателей	903				4 324,886
ЖИЛИЩНО-КОММУНАЛЬНОЕ ХОЗЯЙСТВО	903	0500			4 324,886
Благоустройство	903	0503			4 324,886
Исполнение наказов избирателей депутатами Смоленского городского Совета	903	0503	7810000		4 324,886
Выполнение функций органами местного самоуправления	903	0503	7810000	500	4 324,886
Обл. наказания избирателей	903				446,100



Продолжение приложения 6

1	2	3	4	5	6
ЖИЛИЩНО-КОММУНАЛЬНОЕ ХОЗЯЙСТВО	903	0500			446,100
Благоустройство	903	0503			446,100
Межбюджетные трансферты	903	0503	5210000		446,100
Иные межбюджетные трансферты бюджетам бюджетной системы	903	0503	5210300		446,100
Исполнение наказов избирателей	903	0503	5210303		446,100
Выполнение функций бюджетными учреждениями	903	0503	5210303	001	446,100
АДМИНИСТРАЦИЯ ЗАДНЕПРОВСКОГО РАЙОНА г. СМОЛЕНСКА	904				31 071,005
ОБЩЕГОСУДАРСТВЕННЫЕ ВОПРОСЫ	904	0100			19 376,432
Функционирование Правительства Российской Федерации, высших исполнительных органов государственной власти субъектов Российской Федерации, местных администраций	904	0104			17 912,855
Руководство и управление в сфере установленных функций органов государственной власти субъектов Российской Федерации и органов местного самоуправления	904	0104	0020000		16 795,255
Центральный аппарат	904	0104	0020400		16 795,255
Выполнение функций органами местного самоуправления	904	0104	0020400	500	16 795,255
Межбюджетные трансферты	904	0104	5210000		1 117,600
Субвенции бюджетам муниципальных образований для финансового обеспечения расходных обязательств муниципальных образований, возникающих при выполнении государственных полномочий Российской Федерации, субъектов Российской Федерации, переданных для осуществления органам местного самоуправления в установленном порядке	904	0104	5210200		1 117,600
Создание административных комиссий в муниципальных районах и городских округах Смоленской области в целях привлечения к административной ответственности, предусмотренной областным законом «Об административных правонарушениях на территории Смоленской области», и определение перечня должностных лиц органов местного самоуправления муниципальных районов и городских округов Смоленской области, уполномоченных составлять протоколы об административных правонарушениях, предусмотренных областным законом «Об административных правонарушениях на территории Смоленской области»	904	0104	5210204		410,200
Выполнение функций органами местного самоуправления	904	0104	5210204	500	410,200
Создание и организация деятельности комиссий по делам несовершеннолетних и защите их прав	904	0104	5210207		707,400
Выполнение функций органами местного самоуправления	904	0104	5210207	500	707,400
Другие общегосударственные вопросы	904	0113			1 463,577
Руководство и управление в сфере установленных функций	904	0113	0010000		967,037
Осуществление полномочий по подготовке проведения статистических переписей	904	0113	0014300		967,037
Выполнение функций органами местного самоуправления	904	0113	0014300	500	967,037

Продолжение приложения 6

1	2	3	4	5	6
Целевые программы муниципальных образований	904	0113	7950000		496,540
Долгосрочная целевая программа по профилактике правонарушений и укреплению правопорядка в г. Смоленске на 2011–2014 год	904	0113	7958000		496,540
Выполнение функций органами местного самоуправления	904	0113	7958000	500	496,540
НАЦИОНАЛЬНАЯ БЕЗОПАСНОСТЬ И ПРАВООХРАНИТЕЛЬНАЯ ДЕЯТЕЛЬНОСТЬ	904	0300			1 066,800
Защита населения и территории от чрезвычайных ситуаций природного и техногенного характера, гражданская оборона	904	0309			1 066,800
Руководство и управление в сфере установленных функций органов государственной власти субъектов Российской Федерации и органов местного самоуправления	904	0309	0020000		1 066,800
Центральный аппарат	904	0309	0020400		1 066,800
Выполнение функций органами местного самоуправления	904	0309	0020400	500	1 066,800
ЖИЛИЩНО-КОММУНАЛЬНОЕ ХОЗЯЙСТВО	904	0500			6 284,000
Благоустройство	904	0503			6 284,000
Благоустройство	904	0503	6000000		6 284,000
Озеленение	904	0503	6000300		475,000
Выполнение функций органами местного самоуправления	904	0503	6000300	500	475,000
Прочие мероприятия по благоустройству городских округов	904	0503	6000500		5 809,000
Выполнение функций органами местного самоуправления	904	0503	6000500	500	5 809,000
ОБРАЗОВАНИЕ	904	0700			144,600
Молодежная политика и оздоровление детей	904	0707			144,600
Целевые программы муниципальных образований	904	0707	7950000		144,600
Ведомственная целевая программа «Молодежь города Смоленска» на 2009–2011 годы	904	0707	7958900		144,600
Проведение оздоровительных и других мероприятий для детей и молодежи	904	0707	7958900	447	144,600
КУЛЬТУРА, КИНЕМАТОГРАФИЯ	904	0800			357,260
Культура	904	0801			357,260
Целевые программы муниципальных образований	904	0801	7950000		357,260
Ведомственная целевая программа «Совершенствование организации массовой работы на 2011 год»	904	0801	7959100		357,260
Мероприятия по поддержке и развитию культуры, искусства, кинематографии, средств массовой информации и архивного дела	904	0801	7959100	023	357,260
ФИЗИЧЕСКАЯ КУЛЬТУРА И СПОРТ	904	1100			210,000
Физическая культура	904	1101			210,000
Целевые программы муниципальных образований	904	1101	7950000		210,000
Ведомственная целевая программа «Развитие физической культуры и спорта в городе Смоленске» на 2009–2011 годы	904	1101	7959000		210,000
Мероприятия в области физической культуры и спорта, туризма	904	1101	7959000	080	210,000
Наказы избирателей	904				3 421,913

Продолжение приложения 6

1	2	3	4	5	6
ЖИЛИЩНО-КОММУНАЛЬНОЕ ХОЗЯЙСТВО	904	0500			3 396,176
Благоустройство	904	0503			3 396,176
Исполнение наказов избирателей депутатами Смоленского городского Совета	904	0503	7810000		3 396,176
Выполнение функций органами местного самоуправления	904	0503	7810000	500	3 396,176
КУЛЬТУРА, КИНЕМАТОГРАФИЯ	904	0800			5,000
Культура	904	0801			5,000
Исполнение наказов избирателей депутатами Смоленского городского Совета	904	0801	7810000		5,000
Выполнение функций органами местного самоуправления	904	0801	7810000	500	5,000
СОЦИАЛЬНАЯ ПОЛИТИКА	904	1000			20,737
Социальное обеспечение населения	904	1003			20,737
Исполнение наказов избирателей депутатами Смоленского городского Совета	904	1003	7810000		20,737
Выполнение функций органами местного самоуправления	904	1003	7810000	500	20,737
Обл. наказы избирателей	904				210,000
ЖИЛИЩНО-КОММУНАЛЬНОЕ ХОЗЯЙСТВО	904	0500			210,000
Благоустройство	904	0503			210,000
Межбюджетные трансферты	904	0503	5210000		210,000
Иные межбюджетные трансферты бюджетам бюджетной системы	904	0503	5210300		210,000
Исполнение наказов избирателей	904	0503	5210303		210,000
Выполнение функций бюджетными учреждениями	904	0503	5210303	001	210,000
АДМИНИСТРАЦИЯ ПРОМЫШЛЕННОГО РАЙОНА ГОРОДА СМОЛЕНСКА	905				36 778,931
ОБЩЕГОСУДАРСТВЕННЫЕ ВОПРОСЫ	905	0100			20 116,896
Функционирование Правительства Российской Федерации, высших исполнительных органов государственной власти субъектов Российской Федерации, местных администраций	905	0104			18 522,272
Руководство и управление в сфере установленных функций органов государственной власти субъектов Российской Федерации и органов местного самоуправления	905	0104	0020000		17 404,672
Центральный аппарат	905	0104	0020400		17 404,672
Выполнение функций органами местного самоуправления	905	0104	0020400	500	17 404,672
Межбюджетные трансферты	905	0104	5210000		1 117,600
Субвенции бюджетам муниципальных образований для финансового обеспечения расходных обязательств муниципальных образований, возникающих при выполнении государственных полномочий Российской Федерации, субъектов Российской Федерации, переданных для осуществления органам местного самоуправления в установленном порядке	905	0104	5210200		1 117,600

Продолжение приложения 6

1	2	3	4	5	6
Создание административных комиссий в муниципальных районах и городских округах Смоленской области в целях привлечения к административной ответственности, предусмотренной областным законом «Об административных правонарушениях на территории Смоленской области», и определение перечня должностных лиц органов местного самоуправления муниципальных районов и городских округов Смоленской области, уполномоченных составлять протоколы об административных правонарушениях, предусмотренных областным законом «Об административных правонарушениях на территории Смоленской области»	905	0104	5210204		410,200
Выполнение функций органами местного самоуправления	905	0104	5210204	500	410,200
Создание и организация деятельности комиссий по делам несовершеннолетних и защите их прав	905	0104	5210207		707,400
Выполнение функций органами местного самоуправления	905	0104	5210207	500	707,400
Другие общегосударственные вопросы	905	0113			1 594,624
Руководство и управление в сфере установленных функций	905	0113	0010000		1 121,764
Осуществление полномочий по подготовке проведения статистических переписей	905	0113	0014300		1 121,764
Выполнение функций органами местного самоуправления	905	0113	0014300	500	1 121,764
Целевые программы муниципальных образований	905	0113	7950000		472,860
Долгосрочная целевая программа по профилактике правонарушений и укреплению правопорядка в г. Смоленске на 2011–2014 год	905	0113	7958000		472,860
Выполнение функций органами местного самоуправления	905	0113	7958000	500	472,860
НАЦИОНАЛЬНАЯ БЕЗОПАСНОСТЬ И ПРАВООХРАНИТЕЛЬНАЯ ДЕЯТЕЛЬНОСТЬ	905	0300			1 145,500
Защита населения и территории от чрезвычайных ситуаций природного и техногенного характера, гражданская оборона	905	0309			1 145,500
Руководство и управление в сфере установленных функций органов государственной власти субъектов Российской Федерации и органов местного самоуправления	905	0309	0020000		1 145,500
Центральный аппарат	905	0309	0020400		1 145,500
Выполнение функций органами местного самоуправления	905	0309	0020400	500	1 145,500
ЖИЛИЩНО-КОММУНАЛЬНОЕ ХОЗЯЙСТВО	905	0500			7 900,279
Благоустройство	905	0503			7 900,279
Межбюджетные трансферты	905	0503	5210000		0,279
Субсидии бюджетам муниципальных образований для софинансирования расходных обязательств, возникающих при выполнении полномочий органов местного самоуправления по вопросам местного значения	905	0503	5210100		0,279
Субсидия для софинансирования расходов бюджетов муниципальных образований Смоленской области на сохранение объектов культурного наследия (памятников истории и культуры), находящихся в муниципальной собственности, в связи с предстоящим 65-летием Победы в Великой Отечественной войне 1941–1945 годов	905	0503	5210114		0,279
Выполнение функций органами местного самоуправления	905	0503	5210114	500	0,279

Продолжение приложения 6

1	2	3	4	5	6
Благоустройство	905	0503	6000000		7 900,000
Прочие мероприятия по благоустройству городских округов	905	0503	6000500		7 900,000
Выполнение функций органами местного самоуправления	905	0503	6000500	500	7 900,000
ОБРАЗОВАНИЕ	905	0700			194,600
Молодежная политика и оздоровление детей	905	0707			194,600
Целевые программы муниципальных образований	905	0707	7950000		194,600
Ведомственная целевая программа «Молодежь города Смоленска» на 2009–2011 годы	905	0707	7958900		194,600
Проведение оздоровительных и других мероприятий для детей и молодежи	905	0707	7958900	447	194,600
КУЛЬТУРА, КИНЕМАТОГРАФИЯ	905	0800			490,000
Культура	905	0801			490,000
Целевые программы муниципальных образований	905	0801	7950000		490,000
Ведомственная целевая программа «Совершенствование организации массовой работы на 2011 год»	905	0801	7959100		490,000
Мероприятия по поддержке и развитию культуры, искусства, кинематографии, средств массовой информации и архивного дела	905	0801	7959100	023	490,000
ФИЗИЧЕСКАЯ КУЛЬТУРА И СПОРТ	905	1100			210,000
Физическая культура	905	1101			210,000
Целевые программы муниципальных образований	905	1101	7950000		210,000
Ведомственная целевая программа «Развитие физической культуры и спорта в городе Смоленске» на 2009–2011 годы	905	1101	7959000		210,000
Мероприятия в области физической культуры и спорта, туризма	905	1101	7959000	080	210,000
Наказы избирателей	905				5 626,656
ЖИЛИЩНО-КОММУНАЛЬНОЕ ХОЗЯЙСТВО	905	0500			5 626,656
Благоустройство	905	0503			5 626,656
Исполнение наказов избирателей депутатами Смоленского городского Совета	905	0503	7810000		5 626,656
Выполнение функций органами местного самоуправления	905	0503	7810000	500	5 626,656
Обл. наказы избирателей	905				1 095,000
ЖИЛИЩНО-КОММУНАЛЬНОЕ ХОЗЯЙСТВО	905	0500			1 095,000
Благоустройство	905	0503			1 095,000
Межбюджетные трансферты	905	0503	5210000		1 095,000
Иные межбюджетные трансферты бюджетам бюджетной системы	905	0503	5210300		1 095,000
Исполнение наказов избирателей	905	0503	5210303		1 095,000
Выполнение функций бюджетными учреждениями	905	0503	5210303	001	1 095,000

Продолжение приложения 6

1	2	3	4	5	6
УПРАВЛЕНИЕ ЖИЛИЩНО-КОММУНАЛЬНОГО ХОЗЯЙСТВА АДМИНИСТРАЦИИ г. СМОЛЕНСКА	906				3 158 217,868
ОБЩЕГОСУДАРСТВЕННЫЕ ВОПРОСЫ	906	0100			13 683,333
Другие общегосударственные вопросы	906	0113			13 683,333
Реализация государственной политики в области приватизации и управления государственной и муниципальной собственностью	906	0113	0900000		10 000,000
Снос ветхого и аварийного жилищного фонда	906	0113	0900800		10 000,000
Выполнение функций органами местного самоуправления	906	0113	0900800	500	10 000,000
Обеспечение мероприятий по капитальному ремонту многоквартирных домов и переселению граждан из аварийного жилищного фонда	906	0113	0980000		3 683,333
Обеспечение мероприятий по капитальному ремонту многоквартирных домов и переселению граждан из аварийного жилищного фонда за счет средств, поступивших от государственной корпорации «Фонд содействия реформированию жилищно- коммунального хозяйства»	906	0113	0980100		3 424,236
Расходы на компенсацию затрат областного бюджета за счет средств фонда содействия реформирования ЖКХ в рамках реализации региональной адресной программы по переселению граждан из аварийного жил. фонда с учетом необходимости стимулирования развития рынка жилья на 2009–2010 гг.	906	0113	0980115		3 424,236
Выполнение функций органами местного самоуправления	906	0113	0980115	500	3 424,236
Обеспечение мероприятий по капитальному ремонту многоквартирных домов и переселению граждан из аварийного жилищного фонда за счет средств бюджетов	906	0113	0980200		259,096
Расходы на компенсацию затрат областного бюджета в рамках реализации региональной адресной программы по переселению граждан из аварийного жил. фонда с учетом необходимости стимулирования развития рынка жилья на 2009–2010 гг.	906	0113	0980215		259,096
Выполнение функций органами местного самоуправления	906	0113	0980215	500	259,096
НАЦИОНАЛЬНАЯ ЭКОНОМИКА	906	0400			12 000,000
Транспорт	906	0408			12 000,000
Другие виды транспорта	906	0408	3170000		12 000,000
Проектирование и строительство объектов транспортной инфраструктуры	906	0408	3170200		12 000,000
Выполнение функций органами местного самоуправления	906	0408	3170200	500	12 000,000
ЖИЛИЩНО-КОММУНАЛЬНОЕ ХОЗЯЙСТВО	906	0500			3 080 794,352
Жилищное хозяйство	906	0501			261 036,179
Резервные фонды	906	0501	0700000		2 847,461
Резервные фонды исполнительных органов государственной власти субъектов Российской Федерации	906	0501	0700400		2 847,461
Прочие расходы	906	0501	0700400	013	2 847,461



Продолжение приложения 6

1	2	3	4	5	6
Реализация государственной политики в области приватизации и управления государственной и муниципальной собственностью	906	0501	0900000		870,639
Приобретение объектов недвижимого имущества в муниципальную собственность	906	0501	0900700		870,639
Выполнение функций органами местного самоуправления	906	0501	0900700	500	870,639
Обеспечение мероприятий по капитальному ремонту многоквартирных домов и переселению граждан из аварийного жилищного фонда	906	0501	0980000		140 728,371
Обеспечение мероприятий по капитальному ремонту многоквартирных домов и переселению граждан из аварийного жилищного фонда за счет средств, поступивших от государственной корпорации «Фонд содействия реформированию жилищно-коммунального хозяйства»	906	0501	0980100		96 480,403
Обеспечение мероприятий по капитальному ремонту многоквартирных домов за счет средств, поступивших от государственной корпорации «Фонд содействия реформированию жилищно-коммунального хозяйства»	906	0501	0980101		34 865,800
Субсидии юридическим лицам	906	0501	0980101	006	34 865,800
Обеспечение мероприятий по переселению граждан из аварийного жилищного фонда за счет средств, поступивших от государственной корпорации Фонд содействия реформированию жилищно-коммунального хозяйства	906	0501	0980102		61 614,603
Бюджетные инвестиции	906	0501	0980102	003	61 614,603
Обеспечение мероприятий по капитальному ремонту многоквартирных домов и переселению граждан из аварийного жилищного фонда за счет средств бюджетов	906	0501	0980200		44 247,968
Обеспечение мероприятий по капитальному ремонту многоквартирных домов	906	0501	0980201		11 659,353
Субсидии юридическим лицам	906	0501	0980201	006	11 659,353
Обеспечение мероприятий по переселению граждан из аварийного жилищного фонда	906	0501	0980202		9 669,726
Бюджетные инвестиции	906	0501	0980202	003	9 669,726
Расходы на покрытие разницы при приобретении жилых помещений по цене одного квадратного метра общей площади жилого помещения превышающей цену, установленную для Смоленской области по переселению граждан из аварийного жилищного фонда	906	0501	0980210		148,597
Бюджетные инвестиции	906	0501	0980210	003	148,597
Расходы на покрытие разницы при предоставлении гражданам жилых помещений площадью, превышающей площадь изымаемого жилого помещения по переселению из аварийного жилого фонда	906	0501	0980211		22 770,291
Бюджетные инвестиции	906	0501	0980211	003	22 770,291
Поддержка жилищного хозяйства	906	0501	3900000		52 299,072

Продолжение приложения 6

1	2	3	4	5	6
Компенсация выпадающих доходов организациям, предоставляющим населению жилищные услуги по тарифам, не обеспечивающим возмещение издержек	906	0501	3900100		9 415,382
Субсидии юридическим лицам	906	0501	3900100	006	9 415,382
Капитальный ремонт государственного жилищного фонда субъектов Российской Федерации и муниципального жилищного фонд	906	0501	3900200		42 883,690
Выполнение функций органами местного самоуправления	906	0501	3900200	500	42 883,690
Целевые программы муниципальных образований	906	0501	7950000		64 290,637
Долгосрочная целевая программа «Подготовка к празднованию 1150-летия города Смоленска на 2010–2013 годы»	906	0501	7959800		64 290,637
Выполнение функций органами местного самоуправления	906	0501	7959800	500	64 290,637
Коммунальное хозяйство	906	0502			545 252,975
Поддержка коммунального хозяйства	906	0502	3510000		45 011,286
Мероприятия в области коммунального хозяйства	906	0502	3510500		45 011,286
Выполнение функций органами местного самоуправления	906	0502	3510500	500	29 010,000
Компенсация выпадающих доходов организациям, предоставляющим населению услуги бань	906	0502	3510501		15 760,000
Субсидии юридическим лицам	906	0502	3510501	006	15 760,000
Мероприятия по проектированию и строительству газопроводов	906	0502	3510502		99,286
Проектирование, строительство и реконструкция объектов общегражданского назначения по инвестиционным проектам со сметной стоимостью от 1 до 10 млн рублей	906	0502	3510502	800	99,286
Мероприятия по проектированию и строительству объектов водоснабжения	906	0502	3510503		142,000
Проектирование, строительство и реконструкция объектов общегражданского назначения по инвестиционным проектам со сметной стоимостью от 1 до 10 млн рублей	906	0502	3510503	800	142,000
Целевые программы муниципальных образований	906	0502	7950000		500 241,689
Инвестиционная программа СМУП «Горводоканал» по развитию систем водоснабжения и водоотведения г.Смоленска на 2011–2013 годы	906	0502	7958500		53 172,290
Бюджетные инвестиции	906	0502	7958500	003	53 172,290
Муниципальная программа Подготовка ЖКХ города Смоленска к осенне-зимнему периоду 2011–2012 гг.»	906	0502	7959300		111 197,152
Выполнение функций органами местного самоуправления	906	0502	7959300	500	111 197,152
Программа поэтапного перехода на отпуск коммунальных ресурсов потребителям в соответствии с показателями коллективных (общедомовых) приборов учета потребления на территории г. Смоленска на 2009–2011 гг.	906	0502	7959400		5 804,851
Выполнение функций органами местного самоуправления	906	0502	7959400	500	5 804,851
Долгосрочная целевая программа «Подготовка к празднованию 1150-летия города Смоленска на 2010-2013 годы»	906	0502	7959800		312 118,000
Выполнение функций органами местного самоуправления	906	0502	7959800	500	312 118,000

Продолжение приложения 6

1	2	3	4	5	6
Муниципальная долгосрочная целевая программа «Энергосбережение и повышение энергетической эффективности в городе Смоленске на 2011–2013 годы и на перспективу до 2020 года»	906	0502	7959900		17 949,396
Выполнение функций органами местного самоуправления	906	0502	7959900	500	17 949,396
Благоустройство	906	0503			2 253 871,820
Дорожное хозяйство	906	0503	3150000		85 909,624
Поддержка дорожного хозяйства	906	0503	3150200		85 909,624
Капитальный ремонт и ремонт автомобильных дорог общего пользования административных центров субъекта Российской Федерации	906	0503	3150206		85 909,624
Выполнение функций органами местного самоуправления	906	0503	3150206	500	85 909,624
Иные безвозмездные и безвозвратные перечисления	906	0503	5200000		171 822,376
Капитальный ремонт и ремонт дворовых территорий многоквартирных домов, проездов к дворовым территориям многоквартирных домов административных центров субъектов Российской Федерации	906	0503	5202700		171 822,376
Выполнение функций органами местного самоуправления	906	0503	5202700	500	171 822,376
Благоустройство	906	0503	6000000		393 696,851
Уличное освещение	906	0503	6000100		77 394,400
Выполнение функций органами местного самоуправления	906	0503	6000100	500	77 394,400
Содержание автомобильных дорог и инженерных сооружений на них в границах городских округов в рамках благоустройства	906	0503	6000200		176 971,400
Субсидии некоммерческим организациям	906	0503	6000200	019	174 870,200
Субсидия муниципальным казенным предприятиям	906	0503	6000200	904	2 101,200
Озеленение	906	0503	6000300		65 998,874
Субсидии некоммерческим организациям	906	0503	6000300	019	65 726,774
Субсидия муниципальным казенным предприятиям	906	0503	6000300	904	272,100
Организация и содержание мест захоронения	906	0503	6000400		7 341,790
Субсидии некоммерческим организациям	906	0503	6000400	019	7 242,000
Выполнение функций органами местного самоуправления	906	0503	6000400	500	99,790
Прочие мероприятия по благоустройству городских округов	906	0503	6000500		65 990,387
Субсидии некоммерческим организациям	906	0503	6000500	019	19 459,438
Выполнение функций органами местного самоуправления	906	0503	6000500	500	45 415,463
Проектирование, строительство и реконструкция объектов общегражданского назначения по инвестиционным проектам со сметной стоимостью от 1 до 10 млн рублей	906	0503	6000500	800	1 115,486
Целевые программы муниципальных образований	906	0503	7950000		1 602 442,969
Комплексная программа реконструкции, ремонта, строительства, содержания улично-дорожной сети, искусственных сооружений и дворовых территорий города Смоленска на период 2007–2011 годы	906	0503	7958400		143 094,517
Субсидии некоммерческим организациям	906	0503	7958400	019	107 649,000

Продолжение приложения 6

1	2	3	4	5	6
Выполнение функций органами местного самоуправления	906	0503	7958400	500	33 538,192
Субсидия муниципальным казенным предприятиям	906	0503	7958400	904	1 907,325
Долгосрочная целевая программа «Подготовка к празднованию 1150-летия города Смоленска на 2010–2013 годы»	906	0503	7959800		1 459 348,452
Выполнение функций органами местного самоуправления	906	0503	7959800	500	1 459 348,452
Другие вопросы в области жилищно-коммунального хозяйства	906	0505			20 633,378
Руководство и управление в сфере установленных функций органов государственной власти субъектов Российской Федерации и органов местного самоуправления	906	0505	0020000		20 633,378
Центральный аппарат	906	0505	0020400		20 633,378
Выполнение функций органами местного самоуправления	906	0505	0020400	500	20 633,378
СОЦИАЛЬНАЯ ПОЛИТИКА	906	1000			2 900,000
Социальное обеспечение населения	906	1003			2 900,000
Социальная помощь	906	1003	5050000		1 400,000
Мероприятия в области социальной политики	906	1003	5053300		1 400,000
Прочие расходы	906	1003	5053300	013	1 400,000
Целевые программы муниципальных образований	906	1003	7950000		1 500,000
Муниципальная программа «Дети города Смоленска» на 2011–2013 годы	906	1003	7957000		1 500,000
Мероприятия в области социальной политики	906	1003	7957000	068	1 500,000
Наказы избирателей	906				47 273,283
ЖИЛИЩНО-КОММУНАЛЬНОЕ ХОЗЯЙСТВО	906	0500			47 273,283
Жилищное хозяйство	906	0501			20 605,289
Исполнение наказов избирателей депутатами Смоленского городского Совета	906	0501	7810000		20 605,289
Выполнение функций органами местного самоуправления	906	0501	7810000	500	20 605,289
Коммунальное хозяйство	906	0502			842,711
Исполнение наказов избирателей депутатами Смоленского городского Совета	906	0502	7810000		842,711
Выполнение функций органами местного самоуправления	906	0502	7810000	500	842,711
Благоустройство	906	0503			25 825,282
Исполнение наказов избирателей депутатами Смоленского городского Совета	906	0503	7810000		25 825,282
Субсидии некоммерческим организациям	906	0503	7810000	019	20 383,152
Выполнение функций органами местного самоуправления	906	0503	7810000	500	5 442,131
Обл. наказания избирателей	906				1 566,900
ЖИЛИЩНО-КОММУНАЛЬНОЕ ХОЗЯЙСТВО	906	0500			1 566,900
Жилищное хозяйство	906	0501			1 100,000
Межбюджетные трансферты	906	0501	5210000		1 100,000
Иные межбюджетные трансферты бюджетам бюджетной системы	906	0501	5210300		1 100,000

Продолжение приложения 6

1	2	3	4	5	6
Исполнение наказов избирателей	906	0501	5210303		1 100,000
Выполнение функций бюджетными учреждениями	906	0501	5210303	001	1 100,000
Благоустройство	906	0503			466,900
Межбюджетные трансферты	906	0503	5210000		466,900
Иные межбюджетные трансферты бюджетам бюджетной системы	906	0503	5210300		466,900
Исполнение наказов избирателей	906	0503	5210303		466,900
Выполнение функций бюджетными учреждениями	906	0503	5210303	001	193,000
Субсидии некоммерческим организациям	906	0503	5210303	019	273,900
УПРАВЛЕНИЕ ОБРАЗОВАНИЯ И МОЛОДЕЖНОЙ ПОЛИТИКИ АДМИНИСТРАЦИИ ГОРОДА СМОЛЕНСКА	907				1 972 664,547
ОБРАЗОВАНИЕ	907	0700			1 886 910,221
Дошкольное образование	907	0701			680 592,793
Детские дошкольные учреждения	907	0701	4200000		152 837,037
Обеспечение деятельности подведомственных учреждений	907	0701	4209900		152 837,037
Выполнение функций бюджетными учреждениями	907	0701	4209900	001	152 837,037
Реализация государственной политики занятости населения	907	0701	5100000		50,000
Реализация дополнительных мероприятий, направленных на снижение напряженности на рынке труда субъектов Российской Федерации	907	0701	5100300		50,000
Выполнение функций бюджетными учреждениями	907	0701	5100300	001	50,000
Региональные целевые программы	907	0701	5220000		4 620,000
Долгосрочная областная целевая программа «Развитие дошкольного образования в Смоленской области» на 2011–2015 годы	907	0701	5220200		4 620,000
Мероприятия в сфере образования	907	0701	5220200	022	4 400,000
Расходы бюджета муниципального образования, возникающие при выполнении полномочий органов местного самоуправления по вопросам местного значения при получении субсидий в рамках Долгосрочной областной целевой программы «Развитие дошкольного образования в Смоленской области» на 2011–2015 годы	907	0701	5220201		220,000
Мероприятия в сфере образования	907	0701	5220201	022	220,000
Целевые программы муниципальных образований	907	0701	7950000		523 085,756
Муниципальная программа «Развитие системы образования города Смоленска» на 2011–2013 годы	907	0701	7957200		523 085,756
Мероприятия в сфере образования	907	0701	7957200	022	523 085,756
Общее образование	907	0702			1 033 535,329
Федеральные целевые программы	907	0702	1000000		11 000,000
Государственная программа «Доступная среда на 2011–2015 годы»	907	0702	1009000		11 000,000
Выполнение функций бюджетными учреждениями	907	0702	1009000	001	11 000,000

Продолжение приложения 6

1	2	3	4	5	6
Школы – детские сады, школы начальные, неполные средние и средние	907	0702	4210000		126 793,043
Обеспечение деятельности подведомственных учреждений	907	0702	4219900		126 793,043
Выполнение функций бюджетными учреждениями	907	0702	4219900	001	125 808,043
Проектирование, строительство и реконструкция объектов общегражданского назначения по инвестиционным проектам со сметной стоимостью от 1 до 10 млн рублей	907	0702	4219900	800	985,000
Учреждения по внешкольной работе с детьми	907	0702	4230000		15 920,292
Обеспечение деятельности подведомственных учреждений	907	0702	4239900		15 920,292
Выполнение функций бюджетными учреждениями	907	0702	4239900	001	15 920,292
Иные безвозмездные и безвозвратные перечисления	907	0702	5200000		15 777,000
Ежемесячное денежное вознаграждение за классное руководство	907	0702	5200900		15 777,000
Выполнение функций бюджетными учреждениями	907	0702	5200900	001	15 777,000
Региональные целевые программы	907	0702	5220000		543 063,700
Долгосрочная областная целевая программа «Развитие системы образования в Смоленской области» на 2009–2012 годы	907	0702	5222400		543 063,700
Мероприятия в сфере образования	907	0702	5222400	022	543 063,700
Целевые программы муниципальных образований	907	0702	7950000		320 981,294
Муниципальная программа «Развитие системы образования города Смоленска» на 2011–2013 годы	907	0702	7957200		320 981,294
Мероприятия в сфере образования	907	0702	7957200	022	320 981,294
Молодежная политика и оздоровление детей	907	0707			19 979,786
Региональные целевые программы	907	0707	5220000		10 378,286
Долгосрочная областная целевая программа «Дети Смоленщины» на 2011–2015 гг.	907	0707	5220600		10 378,286
Подпрограмма «Организация отдыха и оздоровления детей»	907	0707	5220605		10 378,286
Проведение оздоровительных и других мероприятий для детей и молодежи	907	0707	5220605	447	10 378,286
Целевые программы муниципальных образований	907	0707	7950000		9 601,500
Муниципальная программа «Дети города Смоленска» на 2011–2013 годы	907	0707	7957000		8 517,000
Проведение оздоровительных и других мероприятий для детей и молодежи	907	0707	7957000	447	8 517,000
Ведомственная целевая программа «Молодежь города Смоленска» на 2009–2011 годы	907	0707	7958900		1 084,500
Проведение оздоровительных и других мероприятий для детей и молодежи	907	0707	7958900	447	1 084,500
Другие вопросы в области образования	907	0709			152 802,313
Руководство и управление в сфере установленных функций органов государственной власти субъектов Российской Федерации и органов местного самоуправления	907	0709	0020000		16 207,243
Центральный аппарат	907	0709	0020400		16 207,243
Выполнение функций органами местного самоуправления	907	0709	0020400	500	16 207,243



Продолжение приложения 6

1	2	3	4	5	6
Учебно-методические кабинеты, централизованные бухгалтерии, группы хозяйственного обслуживания, учебные фильмотеки, межшкольные учебно-производственные комбинаты, логопедические пункты	907	0709	4520000		35 036,270
Обеспечение деятельности подведомственных учреждений	907	0709	4529900		35 036,270
Выполнение функций бюджетными учреждениями	907	0709	4529900	001	35 036,270
Целевые программы муниципальных образований	907	0709	7950000		101 558,800
Муниципальная программа «Дети города Смоленска» на 2011–2013 годы	907	0709	7957000		3 520,000
Мероприятия в сфере образования	907	0709	7957000	022	3 520,000
Муниципальная программа «Развитие системы образования города Смоленска» на 2011–2013 годы	907	0709	7957200		19 574,400
Мероприятия в сфере образования	907	0709	7957200	022	19 574,400
Комплексная программа противодействия злоупотреблению наркотическими средствами и психотропными веществами, их незаконному обороту на 2010–2012 годы	907	0709	7957700		390,000
Мероприятия в сфере образования	907	0709	7957700	022	390,000
Инвестиционная программа «Реконструкция спортивных комплексов и площадок в школах города Смоленска» на 2009–2012 годы	907	0709	7958700		77 674,400
Мероприятия в сфере образования	907	0709	7958700	022	77 674,400
Долгосрочная целевая программа «Развитие международных связей в городе Смоленске» на 2010–2014 гг.	907	0709	7959200		400,000
Мероприятия в сфере образования	907	0709	7959200	022	400,000
СОЦИАЛЬНАЯ ПОЛИТИКА	907	1000			31 356,100
Охрана семьи и детства	907	1004			31 356,100
Иные безвозмездные и безвозвратные перечисления	907	1004	5200000		31 356,100
Компенсация части родительской платы за содержание ребенка в государственных и муниципальных образовательных учреждениях, реализующих основную общеобразовательную программу дошкольного образования	907	1004	5201000		31 356,100
Социальные выплаты	907	1004	5201000	005	31 356,100
Наказы избирателей	907				33 690,828
ОБРАЗОВАНИЕ	907	0700			33 690,828
Дошкольное образование	907	0701			16 656,790
Исполнение наказов избирателей депутатами Смоленского городского Совета	907	0701	7810000		16 656,790
Выполнение функций бюджетными учреждениями	907	0701	7810000	001	16 656,790
Общее образование	907	0702			16 514,989
Исполнение наказов избирателей депутатами Смоленского городского Совета	907	0702	7810000		16 514,989
Выполнение функций бюджетными учреждениями	907	0702	7810000	001	16 514,989
Другие вопросы в области образования	907	0709			519,049

Продолжение приложения 6

1	2	3	4	5	6
Исполнение наказов избирателей депутатами Смоленского городского Совета	907	0709	7810000		519,049
Выполнение функций бюджетными учреждениями	907	0709	7810000	001	519,049
Обл. наказы избирателей	907				20 707,398
ОБРАЗОВАНИЕ	907	0700			20 707,398
Дошкольное образование	907	0701			9 217,899
Межбюджетные трансферты	907	0701	5210000		9 217,899
Иные межбюджетные трансферты бюджетам бюджетной системы	907	0701	5210300		9 217,899
Исполнение наказов избирателей	907	0701	5210303		9 217,899
Выполнение функций бюджетными учреждениями	907	0701	5210303	001	9 217,899
Общее образование	907	0702			11 337,500
Межбюджетные трансферты	907	0702	5210000		11 337,500
Иные межбюджетные трансферты бюджетам бюджетной системы	907	0702	5210300		11 337,500
Исполнение наказов избирателей	907	0702	5210303		11 337,500
Выполнение функций бюджетными учреждениями	907	0702	5210303	001	11 337,500
Другие вопросы в области образования	907	0709			151,999
Межбюджетные трансферты	907	0709	5210000		151,999
Иные межбюджетные трансферты бюджетам бюджетной системы	907	0709	5210300		151,999
Исполнение наказов избирателей	907	0709	5210303		151,999
Выполнение функций бюджетными учреждениями	907	0709	5210303	001	151,999
УПРАВЛЕНИЕ КУЛЬТУРЫ АДМИНИСТРАЦИИ ГОРОДА СМОЛЕНСКА	908				209 449,038
ОБРАЗОВАНИЕ	908	0700			85 761,178
Общее образование	908	0702			85 381,178
Учреждения по внешкольной работе с детьми	908	0702	4230000		85 381,178
Обеспечение деятельности подведомственных учреждений	908	0702	4239900		85 381,178
Выполнение функций бюджетными учреждениями	908	0702	4239900	001	85 381,178
Другие вопросы в области образования	908	0709			380,000
Целевые программы муниципальных образований	908	0709	7950000		380,000
Муниципальная программа «Дети города Смоленска» на 2011–2013 годы	908	0709	7957000		380,000
Мероприятия в сфере образования	908	0709	7957000	022	380,000
КУЛЬТУРА, КИНЕМАТОГРАФИЯ	908	0800			118 348,161
Культура	908	0801			105 716,120
Дворцы и дома культуры, другие учреждения культуры и средств массовой информации	908	0801	4400000		47 889,720
Комплектование книжных фондов библиотек муниципальных образований и государственных библиотек городов Москвы и Санкт-Петербурга	908	0801	4400200		2 166,500
Выполнение функций бюджетными учреждениями	908	0801	4400200	001	2 166,500



Продолжение приложения 6

1	2	3	4	5	6
Обеспечение деятельности подведомственных учреждений	908	0801	4409900		45 723,220
Выполнение функций бюджетными учреждениями	908	0801	4409900	001	45 723,220
Библиотеки	908	0801	4420000		26 545,700
Обеспечение деятельности подведомственных учреждений	908	0801	4429900		26 545,700
Выполнение функций бюджетными учреждениями	908	0801	4429900	001	26 545,700
Театры, цирки, концертные и другие организации исполнительских искусств	908	0801	4430000		11 136,700
Обеспечение деятельности подведомственных учреждений	908	0801	4439900		11 136,700
Выполнение функций бюджетными учреждениями	908	0801	4439900	001	11 136,700
Региональные целевые программы	908	0801	5220000		124,000
Долгосрочная целевая программа «Развитие информационного общества и формирование электронного правительства в Смоленской области» на 2001–2012 года	908	0801	5220400		124,000
Выполнение функций бюджетными учреждениями	908	0801	5220400	001	124,000
Целевые программы муниципальных образований	908	0801	7950000		20 020,000
Муниципальная программа «Дети города Смоленска» на 2011–2013 годы	908	0801	7957000		420,000
Мероприятия по поддержке и развитию культуры, искусства, кинематографии, средств массовой информации и архивного дела	908	0801	7957000	023	420,000
Комплексная программа противодействия злоупотреблению наркотическими средствами и психотропными веществами, их незаконному обороту на 2010–2012 годы	908	0801	7957700		200,000
Мероприятия по поддержке и развитию культуры, искусства, кинематографии, средств массовой информации и архивного дела	908	0801	7957700	023	200,000
Ведомственная целевая программа «Совершенствование организации массовой работы на 2011 год»	908	0801	7959100		13 950,000
Мероприятия по поддержке и развитию культуры, искусства, кинематографии, средств массовой информации и архивного дела	908	0801	7959100	023	13 950,000
Долгосрочная целевая программа «Подготовка к празднованию 1150-летия города Смоленска на 2010–2013 годы»	908	0801	7959800		5 450,000
Мероприятия по поддержке и развитию культуры, искусства, кинематографии, средств массовой информации и архивного дела	908	0801	7959800	023	5 450,000
Кинематография	908	0802			1 022,700
Мероприятия в сфере культуры, кинематографии, средств массовой информации	908	0802	4500000		1 022,700
Государственная поддержка в сфере культуры, кинематографии, средств массовой информации	908	0802	4508500		1 022,700
Субсидии юридическим лицам	908	0802	4508500	006	1 022,700
Другие вопросы в области культуры, кинематографии	908	0804			11 609,341

Продолжение приложения 6

1	2	3	4	5	6
Руководство и управление в сфере установленных функций органов государственной власти субъектов Российской Федерации и органов местного самоуправления	908	0804	0020000		6 328,741
Центральный аппарат	908	0804	0020400		6 328,741
Выполнение функций органами местного самоуправления	908	0804	0020400	500	6 328,741
Мероприятия в сфере культуры, кинематографии, средств массовой информации	908	0804	4500000		166,477
Государственная поддержка в сфере культуры, кинематографии, средств массовой информации	908	0804	4508500		166,477
Субсидии некоммерческим организациям	908	0804	4508500	019	166,477
Целевые программы муниципальных образований	908	0804	7950000		5 114,123
Ведомственная целевая программа «Совершенствование организации массовой работы на 2011 год»	908	0804	7959100		3 114,123
Мероприятия по поддержке и развитию культуры, искусства, кинематографии, средств массовой информации и архивного дела	908	0804	7959100	023	3 114,123
Долгосрочная целевая программа «Подготовка к празднованию 1150-летия города Смоленска на 2010–2013 годы»	908	0804	7959800		2 000,000
Мероприятия по поддержке и развитию культуры, искусства, кинематографии, средств массовой информации и архивного дела	908	0804	7959800	023	2 000,000
Наказы избирателей	908				1 724,199
ОБРАЗОВАНИЕ	908	0700			221,000
Общее образование	908	0702			221,000
Исполнение наказов избирателей депутатами Смоленского городского Совета	908	0702	7810000		221,000
Выполнение функций бюджетными учреждениями	908	0702	7810000	001	221,000
КУЛЬТУРА, КИНЕМАТОГРАФИЯ	908	0800			1 503,199
Культура	908	0801			1 503,199
Исполнение наказов избирателей депутатами Смоленского городского Совета	908	0801	7810000		1 503,199
Выполнение функций бюджетными учреждениями	908	0801	7810000	001	1 503,199
Обл. наказы избирателей	908				3 615,500
ОБРАЗОВАНИЕ	908	0700			829,500
Общее образование	908	0702			829,500
Межбюджетные трансферты	908	0702	5210000		829,500
Иные межбюджетные трансферты бюджетам бюджетной системы	908	0702	5210300		829,500
Исполнение наказов избирателей	908	0702	5210303		829,500
Выполнение функций бюджетными учреждениями	908	0702	5210303	001	829,500
КУЛЬТУРА, КИНЕМАТОГРАФИЯ	908	0800			2 786,000
Культура	908	0801			2 786,000
Межбюджетные трансферты	908	0801	5210000		2 786,000



Продолжение приложения 6

1	2	3	4	5	6
Иные межбюджетные трансферты бюджетам бюджетной системы	908	0801	5210300		2 786,000
Исполнение наказов избирателей	908	0801	5210303		2 786,000
Выполнение функций бюджетными учреждениями	908	0801	5210303	001	2 786,000
УПРАВЛЕНИЕ ЗДРАВООХРАНЕНИЯ АДМИНИСТРАЦИИ ГОРОДА СМОЛЕНСКА	909				4 287,940
<i>ЗДРАВООХРАНЕНИЕ</i>	<i>909</i>	<i>0900</i>			<i>4 234,468</i>
Другие вопросы в области здравоохранения	909	0909			4 234,468
Руководство и управление в сфере установленных функций органов государственной власти субъектов Российской Федерации и органов местного самоуправления	909	0909	0020000		4 234,468
Центральный аппарат	909	0909	0020400		4 234,468
Выполнение функций органами местного самоуправления	909	0909	0020400	500	4 234,468
<i>СОЦИАЛЬНАЯ ПОЛИТИКА</i>	<i>909</i>	<i>1000</i>			<i>53,472</i>
Социальное обеспечение населения	909	1003			53,472
Социальная помощь	909	1003	5050000		53,472
Предоставление дополнительной меры социальной поддержки жителям города Смоленска, имеющим тяжелые заболевания	909	1003	5056400		53,472
Постановление Администрации города Смоленска от 13.07.2010 № 1262-адм «Об утверждении Порядка предоставления дополнительной меры социальной поддержки жителям города Смоленска, имеющим тяжелые заболевания»	909	1003	5056401		53,472
Социальные выплаты	909	1003	5056401	005	53,472
КОМИТЕТ ПО ФИЗКУЛЬТУРЕ И СПОРТУ АДМИНИСТРАЦИИ ГОРОДА СМОЛЕНСКА	910				115 841,930
<i>ОБРАЗОВАНИЕ</i>	<i>910</i>	<i>0700</i>			<i>78 049,024</i>
Молодежная политика и оздоровление детей	910	0707			358,000
Целевые программы муниципальных образований	910	0707	7950000		358,000
Муниципальная программа «Дети города Смоленска» на 2011–2013 годы	910	0707	7957000		358,000
Проведение оздоровительных и других мероприятий для детей и молодежи	910	0707	7957000	447	358,000
Другие вопросы в области образования	910	0709			77 691,024
Учреждения, обеспечивающие предоставление услуг в сфере образования	910	0709	4350000		77 691,024
Обеспечение деятельности подведомственных учреждений	910	0709	4359900		77 691,024
Выполнение функций бюджетными учреждениями	910	0709	4359900	001	77 691,024
<i>ФИЗИЧЕСКАЯ КУЛЬТУРА И СПОРТ</i>	<i>910</i>	<i>1100</i>			<i>36 203,291</i>
Физическая культура	910	1101			32 459,600
Физкультурно-оздоровительная работа и спортивные мероприятия	910	1101	5120000		619,212

Продолжение приложения 6

1	2	3	4	5	6
Организация и проведение межрегиональных, всероссийских и международных мероприятий на территории города Смоленска	910	1101	5129600		619,212
Мероприятия в области физической культуры и спорта, туризма	910	1101	5129600	080	619,212
Целевые программы муниципальных образований	910	1101	7950000		31 840,388
Муниципальная программа «Дети города Смоленска» на 2011–2013 годы	910	1101	7957000		886,000
Мероприятия в области физической культуры и спорта, туризма	910	1101	7957000	080	886,000
Комплексная программа противодействия злоупотреблению наркотическими средствами и психотропными веществами, их незаконному обороту на 2010–2012 годы	910	1101	7957700		300,000
Мероприятия в области физической культуры и спорта, туризма	910	1101	7957700	080	300,000
Ведомственная целевая программа «Развитие физической культуры и спорта в городе Смоленске» на 2009–2011 годы	910	1101	7959000		29 954,388
Мероприятия в области физической культуры и спорта, туризма	910	1101	7959000	080	29 954,388
Долгосрочная целевая программа «Развитие международных связей в городе Смоленске» на 2010–2014 гг.	910	1101	7959200		270,000
Мероприятия в области физической культуры и спорта, туризма	910	1101	7959200	080	270,000
Долгосрочная целевая программа «Подготовка к празднованию 1150-летия города Смоленска на 2010–2013 годы»	910	1101	7959800		430,000
Мероприятия в области физической культуры и спорта, туризма	910	1101	7959800	080	430,000
Другие вопросы в области физической культуры и спорта	910	1105			3 743,691
Руководство и управление в сфере установленных функций органов государственной власти субъектов Российской Федерации и органов местного самоуправления	910	1105	0020000		3 743,691
Центральный аппарат	910	1105	0020400		3 743,691
Выполнение функций органами местного самоуправления	910	1105	0020400	500	3 743,691
Наказы избирателей	910				929,485
ОБРАЗОВАНИЕ	910	0700			929,485
Другие вопросы в области образования	910	0709			929,485
Исполнение наказов избирателей депутатами Смоленского городского Совета	910	0709	7810000		929,485
Выполнение функций бюджетными учреждениями	910	0709	7810000	001	929,485
Обл. наказы избирателей	910				660,130
ОБРАЗОВАНИЕ	910	0700			660,130
Другие вопросы в области образования	910	0709			660,130
Межбюджетные трансферты	910	0709	5210000		660,130
Иные межбюджетные трансферты бюджетам бюджетной системы	910	0709	5210300		660,130

Продолжение приложения 6

1	2	3	4	5	6
Исполнение наказов избирателей	910	0709	5210303		660,130
Выполнение функций бюджетными учреждениями	910	0709	5210303	001	660,130
УПРАВЛЕНИЕ АРХИТЕКТУРЫ И ГРАДОСТРОИТЕЛЬСТВА АДМИНИСТРАЦИИ ГОРОДА СМОЛЕНСКА	916				31 374,131
<i>НАЦИОНАЛЬНАЯ ЭКОНОМИКА</i>	<i>916</i>	<i>0400</i>			<i>31 374,131</i>
Другие вопросы в области национальной экономики	916	0412			31 374,131
Руководство и управление в сфере установленных функций органов государственной власти субъектов Российской Федерации и органов местного самоуправления	916	0412	0020000		12 524,131
Центральный аппарат	916	0412	0020400		12 524,131
Выполнение функций органами местного самоуправления	916	0412	0020400	500	12 524,131
Мероприятия в области строительства, архитектуры и градостроительства	916	0412	3380000		17 950,000
Выполнение функций органами местного самоуправления	916	0412	3380000	500	17 950,000
Целевые программы муниципальных образований	916	0412	7950000		900,000
Долгосрочная целевая программа «Подготовка к празднованию 1150-летия города Смоленска на 2010–2013 годы»	916	0412	7959800		900,000
Выполнение функций органами местного самоуправления	916	0412	7959800	500	900,000
УПРАВЛЕНИЕ МУНИЦИПАЛЬНОГО СТРОИТЕЛЬСТВА АДМИНИСТРАЦИИ ГОРОДА СМОЛЕНСКА	919				723 971,588
<i>НАЦИОНАЛЬНАЯ ЭКОНОМИКА</i>	<i>919</i>	<i>0400</i>			<i>66 853,974</i>
Водное хозяйство	919	0406			720,298
Водохозяйственные мероприятия	919	0406	2800000		720,298
Осуществление капитального ремонта гидротехнических сооружений, находящихся в собственности субъектов Российской Федерации, муниципальной собственности, и бесхозяйных гидротехнических сооружений	919	0406	2800300		720,298
Выполнение функций органами местного самоуправления	919	0406	2800300	500	720,298
Транспорт	919	0408			19 221,300
Автомобильный транспорт	919	0408	3030000		3 815,300
Отдельные мероприятия в области автомобильного транспорта	919	0408	3030200		3 815,300
Проектирование, строительство и реконструкция объектов общегражданского назначения по инвестиционным проектам со сметной стоимостью до 1 млн рублей	919	0408	3030200	600	15,300
Проектирование, строительство и реконструкция объектов общегражданского назначения по инвестиционным проектам со сметной стоимостью от 1 до 10 млн рублей	919	0408	3030200	800	3 800,000
Другие виды транспорта	919	0408	3170000		15 406,000
Проектирование и строительство объектов транспортной инфраструктуры	919	0408	3170200		15 406,000
Строительство троллейбусной линии в 7 и 8 микрорайонах «Киселевки»	919	0408	3170200	603	15 406,000

Продолжение приложения 6

1	2	3	4	5	6
Другие вопросы в области национальной экономики	919	0412			46 912,376
Руководство и управление в сфере установленных функций органов государственной власти субъектов Российской Федерации и органов местного самоуправления	919	0412	0020000		46 862,376
Центральный аппарат	919	0412	0020400		46 862,376
Выполнение функций органами местного самоуправления	919	0412	0020400	500	46 862,376
Реализация государственных функций, связанных с общегосударственным управлением	919	0412	0920000		50,000
Выполнение других обязательств государства	919	0412	0920300		50,000
Прочие выплаты по обязательствам государства	919	0412	0920305		50,000
Прочие расходы	919	0412	0920305	013	50,000
ЖИЛИЩНО-КОММУНАЛЬНОЕ ХОЗЯЙСТВО	919	0500			358 794,838
Жилищное хозяйство	919	0501			272 722,500
Реализация государственной политики в области приватизации и управления государственной и муниципальной собственностью	919	0501	0900000		18 342,500
Строительство социального жилья	919	0501	0900900		18 342,500
Строительство 40 квартирного жилого дома по ул. Социалистическая	919	0501	0900900	613	18 342,500
Целевые программы муниципальных образований	919	0501	7950000		254 380,000
Долгосрочная целевая программа «Подготовка к празднованию 1150-летия города Смоленска на 2010–2013 годы»	919	0501	7959800		254 380,000
Выполнение функций органами местного самоуправления	919	0501	7959800	500	254 380,000
Благоустройство	919	0503			86 072,338
Благоустройство	919	0503	6000000		3 399,400
Прочие мероприятия по благоустройству городских округов	919	0503	6000500		3 399,400
Выполнение функций органами местного самоуправления	919	0503	6000500	500	3 399,400
Целевые программы муниципальных образований	919	0503	7950000		82 672,938
Долгосрочная целевая программа «Подготовка к празднованию 1150-летия города Смоленска на 2010–2013 годы»	919	0503	7959800		82 672,938
Выполнение функций органами местного самоуправления	919	0503	7959800	500	82 672,938
ОБРАЗОВАНИЕ	919	0700			200 472,211
Дошкольное образование	919	0701			62 723,090
Детские дошкольные учреждения	919	0701	4200000		62 723,090
Обеспечение деятельности подведомственных учреждений	919	0701	4209900		62 723,090
Выполнение функций органами местного самоуправления	919	0701	4209900	500	21 500,000
Строительство детского сада на 100 мест по ул. М. Октябрьской	919	0701	4209900	604	41 223,090
Общее образование	919	0702			41 960,960
Школы – детские сады, школы начальные, неполные средние и средние	919	0702	4210000		13 710,960
Обеспечение деятельности подведомственных учреждений	919	0702	4219900		13 710,960
Строительство пристройки к гимназии экономического профиля по ул. Багратиона	919	0702	4219900	605	13 710,960



Продолжение приложения 6

1	2	3	4	5	6
Учреждения по внешкольной работе с детьми	919	0702	4230000		100,000
Обеспечение деятельности подведомственных учреждений	919	0702	4239900		100,000
Выполнение функций органами местного самоуправления	919	0702	4239900	500	100,000
Целевые программы муниципальных образований	919	0702	7950000		28 150,000
Долгосрочная целевая программа «Подготовка к празднованию 1150-летия города Смоленска на 2010–2013 годы»	919	0702	7959800		28 150,000
Выполнение функций органами местного самоуправления	919	0702	7959800	500	28 150,000
Другие вопросы в области образования	919	0709			95 788,161
Учреждения, обеспечивающие предоставление услуг в сфере образования	919	0709	4350000		1 200,000
Обеспечение деятельности подведомственных учреждений	919	0709	4359900		1 200,000
Проектирование, строительство и реконструкция объектов общегражданского назначения по инвестиционным проектам со сметной стоимостью от 1 до 10 млн рублей	919	0709	4359900	800	1 200,000
Целевые программы муниципальных образований	919	0709	7950000		94 588,161
Долгосрочная целевая программа «Подготовка к празднованию 1150-летия города Смоленска на 2010–2013 годы»	919	0709	7959800		94 588,161
Выполнение функций органами местного самоуправления	919	0709	7959800	500	94 588,161
КУЛЬТУРА, КИНЕМАТОГРАФИЯ	919	0800			326,500
Культура	919	0801			326,500
Дворцы и дома культуры, другие учреждения культуры и средств массовой информации	919	0801	4400000		326,500
Обеспечение деятельности подведомственных учреждений	919	0801	4409900		326,500
Проектирование, строительство и реконструкция объектов общегражданского назначения по инвестиционным проектам со сметной стоимостью до 1 млн рублей	919	0801	4409900	600	305,000
Проектирование, строительство и реконструкция объектов общегражданского назначения по инвестиционным проектам со сметной стоимостью от 1 до 10 млн рублей	919	0801	4409900	800	21,500
ЗДРАВООХРАНЕНИЕ	919	0900			10 426,836
Стационарная медицинская помощь	919	0901			8 326,836
Больницы, клиники, госпитали, медико-санитарные части	919	0901	4700000		8 326,836
Обеспечение деятельности подведомственных учреждений	919	0901	4709900		8 326,836
Проектирование, строительство и реконструкция объектов общегражданского назначения по инвестиционным проектам со сметной стоимостью от 1 до 10 млн рублей	919	0901	4709900	800	8 326,836
Амбулаторная помощь	919	0902			2 100,000
Поликлиники, амбулатории, диагностические центры	919	0902	4710000		2 100,000
Обеспечение деятельности подведомственных учреждений	919	0902	4719900		2 100,000
Выполнение функций органами местного самоуправления	919	0902	4719900	500	100,000
Проектирование, строительство и реконструкция объектов общегражданского назначения по инвестиционным проектам со сметной стоимостью от 1 до 10 млн рублей	919	0902	4719900	800	2 000,000

Продолжение приложения 6

1	2	3	4	5	6
СОЦИАЛЬНАЯ ПОЛИТИКА	919	1000			15 760,769
Социальное обеспечение населения	919	1003			15 760,769
Федеральные целевые программы	919	1003	1000000		4 379,310
Федеральная целевая программа «Жилище» на 2011–2015 годы	919	1003	1008800		4 379,310
Подпрограмма «Обеспечение жильем молодых семей»	919	1003	1008820		4 379,310
Фонд софинансирования	919	1003	1008820	010	4 379,310
Федеральная целевая программа «Жилище» на 2002–2010 годы	919	1003	1040000		2 638,628
Подпрограмма «Обеспечение жильем молодых семей»	919	1003	1040200		2 638,628
Социальные выплаты	919	1003	1040200	005	2 638,628
Региональные целевые программы	919	1003	5220000		8 741,831
Долгосрочная областная целевая программа «Обеспечение жильем молодых семей» на 2009–2010 годы	919	1003	5224200		8 741,831
Социальные выплаты	919	1003	5224200	005	2 174,499
Фонд софинансирования	919	1003	5224200	010	4 947,202
Расходы бюджета муниципального образования, возникающие при выполнении полномочий органов местного самоуправления по вопросам местного значения при получении субсидий в рамках Долгосрочной областной целевой программы «Обеспечение жильем молодых семей» на 2009–2010 годы	919	1003	5224201		1 620,130
Социальные выплаты	919	1003	5224201	005	1 620,130
Целевые программы муниципальных образований	919	1003	7950000		1,000
Долгосрочная целевая программа «Обеспечение жильем молодых семей» на 2011–2015 годы	919	1003	7958300		1,000
Социальные выплаты	919	1003	7958300	005	1,000
ФИЗИЧЕСКАЯ КУЛЬТУРА И СПОРТ	919	1100			68 327,710
Физическая культура	919	1101			8 327,710
Физкультурно-оздоровительная работа и спортивные мероприятия	919	1101	5120000		8 327,710
Мероприятия в области здравоохранения, спорта и физической культуры	919	1101	5129700		8 327,710
Выполнение функций органами местного самоуправления	919	1101	5129700	500	8 327,710
Массовый спорт	919	1102			60 000,000
Федеральные целевые программы	919	1102	1000000		60 000,000
Федеральная целевая программа «Развитие физической культуры и спорта в Российской Федерации на 2006–2015 годы»	919	1102	1005800		60 000,000
Расходы общепрограммного характера по федеральной целевой программе «Развитие физической культуры и спорта в Российской Федерации на 2006–2015 годы»	919	1102	1005802		60 000,000
Фонд софинансирования	919	1102	1005802	010	60 000,000
Наказы избирателей	919				3 008,750



Продолжение приложения 6

1	2	3	4	5	6
ЗДРАВООХРАНЕНИЕ	919	0900			3 008,750
Стационарная медицинская помощь	919	0901			1 588,950
Исполнение наказов избирателей депутатами Смоленского городского Совета	919	0901	7810000		1 588,950
Выполнение функций органами местного самоуправления	919	0901	7810000	500	1 588,950
Амбулаторная помощь	919	0902			1 419,800
Исполнение наказов избирателей депутатами Смоленского городского Совета	919	0902	7810000		1 419,800
Выполнение функций органами местного самоуправления	919	0902	7810000	500	1 419,800
УПРАВЛЕНИЕ ОПЕКИ И ПОПЕЧИТЕЛЬСТВА АДМИНИСТРАЦИИ ГОРОДА СМОЛЕНСКА	922				71 057,200
ОБРАЗОВАНИЕ	922	0700			16 175,900
Другие вопросы в области образования	922	0709			16 175,900
Межбюджетные трансферты	922	0709	5210000		16 175,900
Субвенции бюджетам муниципальных образований для финансового обеспечения расходных обязательств муниципальных образований, возникающих при выполнении государственных полномочий Российской Федерации, субъектов Российской Федерации, переданных для осуществления органам местного самоуправления в установленном порядке	922	0709	5210200		16 175,900
Организация и осуществление деятельности по опеке и попечительству	922	0709	5210206		16 175,900
Выполнение функций органами местного самоуправления	922	0709	5210206	500	16 175,900
СОЦИАЛЬНАЯ ПОЛИТИКА	922	1000			54 881,300
Социальное обеспечение населения	922	1003			1 624,300
Межбюджетные трансферты	922	1003	5210000		1 624,300
Субвенции бюджетам муниципальных образований для финансового обеспечения расходных обязательств муниципальных образований, возникающих при выполнении государственных полномочий Российской Федерации, субъектов Российской Федерации, переданных для осуществления органам местного самоуправления в установленном порядке	922	1003	5210200		1 624,300
Ежемесячная денежная компенсация на проезд на городском, пригородном, в сельской местности на внутрирайонном транспорте (кроме такси), а также проезд один раз в год к месту жительства и обратно к месту учебы детей-сирот и детей, оставшихся без попечения родителей, обучающихся в муниципальных образовательных учреждениях	922	1003	5210202		1 624,300
Социальные выплаты	922	1003	5210202	005	1 624,300
Охрана семьи и детства	922	1004			51 344,700
Иные безвозмездные и безвозвратные перечисления	922	1004	5200000		51 344,700
Содержание ребенка в семье опекуна и приемной семье, а также вознаграждение, причитающееся приемному родителю	922	1004	5201300		51 344,700
Выплаты приемной семье на содержание подопечных детей	922	1004	5201311		7 719,700
Социальные выплаты	922	1004	5201311	005	7 719,700

Продолжение приложения 6

1	2	3	4	5	6
Вознаграждение, причитающееся приемному родителю	922	1004	5201312		4 441,900
Социальные выплаты	922	1004	5201312	005	4 441,900
Выплаты семьям опекунов на содержание подопечных детей	922	1004	5201313		39 183,100
Социальные выплаты	922	1004	5201313	005	39 183,100
Другие вопросы в области социальной политики	922	1006			1 912,300
Реализация государственных функций в области социальной политики	922	1006	5140000		97,300
Разработка и реализация комплекса мер по оказанию поддержки детям, оказавшимся в трудной жизненной ситуации	922	1006	5140800		97,300
Грант Фонда поддержки детей, находящихся в трудной жизненной ситуации	922	1006	5140800	903	97,300
Целевые программы муниципальных образований	922	1006	7950000		1 815,000
Муниципальная программа «Дети города Смоленска» на 2011–2013 годы	922	1006	7957000		1 715,000
Мероприятия в области социальной политики	922	1006	7957000	068	1 715,000
Долгосрочная целевая программа «Развитие внутреннего и въездного туризма в городе-герое Смоленске на 2009–2012 годы»	922	1006	7957400		100,000
Мероприятия в области социальной политики	922	1006	7957400	068	100,000
ВСЕГО					7 287 440,933

Приложение № 7
к решению 31-й сессии
Смоленского городского Совета IV созыва
от 14.12.2011 № 521

Объем бюджетных ассигнований на реализацию городских целевых программ на 2011 год

Приложение № 9

тыс. руб.

Наименование	Целевая статья	Код главного распорядителя средств бюджета г. Смоленска (прямого получателя)	Раздел, подраздел	Вид расходов	Сумма
1	2	3	4	5	6
ЦЕЛЕВЫЕ ПРОГРАММЫ МУНИЦИПАЛЬНЫХ ОБРАЗОВАНИЙ	7950000				3 776 274,576
МУНИЦИПАЛЬНАЯ ПРОГРАММА «ДЕТИ ГОРОДА СМОЛЕНСКА» НА 2011–2013 ГОДЫ	7957000				17 296,000
Управление жилищно-коммунального хозяйства Администрации г. Смоленска	7957000	906			1 500,000
СОЦИАЛЬНАЯ ПОЛИТИКА	7957000	906	1000		1 500,000
<i>Социальное обеспечение населения</i>	<i>7957000</i>	<i>906</i>	<i>1003</i>		<i>1 500,000</i>
Мероприятия в области социальной политики	7957000	906	1003	068	1 500,000
Управление образования и молодежной политики Администрации города Смоленска	7957000	907			12 037,000
ОБРАЗОВАНИЕ	7957000	907	0700		12 037,000
<i>Молодежная политика и оздоровление детей</i>	<i>7957000</i>	<i>907</i>	<i>0707</i>		<i>8 517,000</i>
Проведение оздоровительных и других мероприятий для детей и молодежи	7957000	907	0707	447	8 517,000
<i>Другие вопросы в области образования</i>	<i>7957000</i>	<i>907</i>	<i>0709</i>		<i>3 520,000</i>
Мероприятия в сфере образования	7957000	907	0709	022	3 520,000
Управление культуры Администрации города Смоленска	7957000	908			800,000
ОБРАЗОВАНИЕ	7957000	908	0700		380,000
<i>Другие вопросы в области образования</i>	<i>7957000</i>	<i>908</i>	<i>0709</i>		<i>380,000</i>
Мероприятия в сфере образования	7957000	908	0709	022	380,000
КУЛЬТУРА, КИНЕМАТОГРАФИЯ	7957000	908	0800		420,000
<i>Культура</i>	<i>7957000</i>	<i>908</i>	<i>0801</i>		<i>420,000</i>
Мероприятия по поддержке и развитию культуры, ис- кусства, кинематографии, средств массовой информа- ции и архивного дела	7957000	908	0801	023	420,000

Продолжение приложения 7

1	2	3	4	5	6
Комитет по физкультуре и спорту Администрации города Смоленска	7957000	910			1 244,000
ОБРАЗОВАНИЕ	7957000	910	0700		358,000
<i>Молодежная политика и оздоровление детей</i>	<i>7957000</i>	<i>910</i>	<i>0707</i>		<i>358,000</i>
Проведение оздоровительных и других мероприятий для детей и молодежи	7957000	910	0707	447	358,000
ФИЗИЧЕСКАЯ КУЛЬТУРА И СПОРТ	7957000	910	1100		886,000
<i>Физическая культура</i>	<i>7957000</i>	<i>910</i>	<i>1101</i>		<i>886,000</i>
Мероприятия в области физической культуры и спорта, туризма	7957000	910	1101	080	886,000
Управление опеки и попечительства Администрации города Смоленска	7957000	922			1 715,000
СОЦИАЛЬНАЯ ПОЛИТИКА	7957000	922	1000		1 715,000
Другие вопросы в области социальной политики	7957000	922	1006		1 715,000
Мероприятия в области социальной политики	7957000	922	1006	068	1 715,000
МУНИЦИПАЛЬНАЯ ПРОГРАММА «РАЗВИТИЕ СИСТЕМЫ ОБРАЗОВАНИЯ ГОРОДА СМОЛЕНСКА» НА 2011–2013 ГОДЫ	7957200				863 641,450
Управление образования и молодежной политики Администрации города Смоленска	7957200	907			863 641,450
ОБРАЗОВАНИЕ	7957200	907	0700		863 641,450
<i>Дошкольное образование</i>	<i>7957200</i>	<i>907</i>	<i>0701</i>		<i>523 085,756</i>
Мероприятия в сфере образования	7957200	907	0701	022	523 085,756
<i>Общее образование</i>	<i>7957200</i>	<i>907</i>	<i>0702</i>		<i>320 981,294</i>
Мероприятия в сфере образования	7957200	907	0702	022	320 981,294
<i>Другие вопросы в области образования</i>	<i>7957200</i>	<i>907</i>	<i>0709</i>		<i>19 574,400</i>
Мероприятия в сфере образования	7957200	907	0709	022	19 574,400
ДОЛГОСРОЧНАЯ ЦЕЛЕВАЯ ПРОГРАММА «РАЗВИТИЕ ВНУТРЕННЕГО И ВЪЕЗДНОГО ТУРИЗМА В ГОРОДЕ-ГЕРОЕ СМОЛЕНСКЕ НА 2009–2012 ГОДЫ»	7957400				700,000
Администрация города Смоленска	7957400	902			600,000
ФИЗИЧЕСКАЯ КУЛЬТУРА И СПОРТ	7957400	902	1100		600,000
<i>Другие вопросы в области физической культуры и спорта</i>	<i>7957400</i>	<i>902</i>	<i>1105</i>		<i>600,000</i>
Мероприятия в области физической культуры и спорта, туризма	7957400	902	1105	080	600,000
Управление опеки и попечительства Администрации города Смоленска	7957400	922			100,000
СОЦИАЛЬНАЯ ПОЛИТИКА	7957400	922	1000		100,000
<i>Другие вопросы в области социальной политики</i>	<i>7957400</i>	<i>922</i>	<i>1006</i>		<i>100,000</i>
Мероприятия в области социальной политики	7957400	922	1006	068	100,000



Продолжение приложения 7

1	2	3	4	5	6
КОМПЛЕКСНАЯ ПРОГРАММА ПРОТИВОДЕЙСТВИЯ ЗЛОУПОТРЕБЛЕНИЮ НАРКОТИЧЕСКИМИ СРЕДСТВАМИ И ПСИХОТРОПНЫМИ ВЕЩЕСТВАМИ, ИХ НЕЗАКОННОМУ ОБОРОТУ НА 2010–2012 ГОДЫ	7957700				890,000
Управление образования и молодежной политики Администрации города Смоленска	7957700	907			390,000
ОБРАЗОВАНИЕ	7957700	907	0700		390,000
<i>Другие вопросы в области образования</i>	<i>7957700</i>	<i>907</i>	<i>0709</i>		<i>390,000</i>
Мероприятия в сфере образования	7957700	907	0709	022	390,000
Управление культуры Администрации города Смоленска	7957700	908			200,000
КУЛЬТУРА, КИНЕМАТОГРАФИЯ	7957700	908	0800		200,000
<i>Культура</i>	<i>7957700</i>	<i>908</i>	<i>0801</i>		<i>200,000</i>
Мероприятия по поддержке и развитию культуры, искусства, кинематографии, средств массовой информации и архивного дела	7957700	908	0801	023	200,000
Комитет по физкультуре и спорту Администрации города Смоленска	7957700	910			300,000
ФИЗИЧЕСКАЯ КУЛЬТУРА И СПОРТ	7957700	910	1100		300,000
<i>Физическая культура</i>	<i>7957700</i>	<i>910</i>	<i>1101</i>		<i>300,000</i>
Мероприятия в области физической культуры и спорта, туризма	7957700	910	1101	080	300,000
ДОЛГОСРОЧНАЯ ЦЕЛЕВАЯ ПРОГРАММА ПО ПРОФИЛАКТИКЕ ПРАВОНАРУШЕНИЙ И УКРЕПЛЕНИЮ ПРАВОПОРЯДКА В г. СМОЛЕНСКЕ НА 2011–2014 ГОДА	7958000				1 442,260
Администрация Ленинского района г. Смоленска	7958000	903			472,860
ОБЩЕГОСУДАРСТВЕННЫЕ ВОПРОСЫ	7958000	903	0100		472,860
<i>Другие общегосударственные вопросы</i>	<i>7958000</i>	<i>903</i>	<i>0113</i>		<i>472,860</i>
Выполнение функций органами местного самоуправления	7958000	903	0113	500	472,860
Администрация Заднепровского района г. Смоленска	7958000	904			496,540
ОБЩЕГОСУДАРСТВЕННЫЕ ВОПРОСЫ	7958000	904	0100		496,540
<i>Другие общегосударственные вопросы</i>	<i>7958000</i>	<i>904</i>	<i>0113</i>		<i>496,540</i>
Выполнение функций органами местного самоуправления	7958000	904	0113	500	496,540
Администрация Промышленного района города Смоленска	7958000	905			472,860
ОБЩЕГОСУДАРСТВЕННЫЕ ВОПРОСЫ	7958000	905	0100		472,860
<i>Другие общегосударственные вопросы</i>	<i>7958000</i>	<i>905</i>	<i>0113</i>		<i>472,860</i>
Выполнение функций органами местного самоуправления	7958000	905	0113	500	472,860

Продолжение приложения 7

1	2	3	4	5	6
ДОЛГОСРОЧНАЯ ЦЕЛЕВАЯ ПРОГРАММА «РАЗВИТИЕ МАЛОГО И СРЕДНЕГО ПРЕДПРИНИМАТЕЛЬСТВА ГОРОДА СМОЛЕНСКА В 2010–2012 гг.»	7958100				2 654,000
Администрация города Смоленска	7958100	902			2 654,000
<i>НАЦИОНАЛЬНАЯ ЭКОНОМИКА</i>	<i>7958100</i>	<i>902</i>	<i>0400</i>		<i>2 654,000</i>
<i>Другие вопросы в области национальной экономики</i>	<i>7958100</i>	<i>902</i>	<i>0412</i>		<i>2 654,000</i>
Субсидии юридическим лицам	7958100	902	0412	006	1 365,000
Выполнение функций органами местного самоуправления	7958100	902	0412	500	1 289,000
ДОЛГОСРОЧНАЯ ЦЕЛЕВАЯ ПРОГРАММА «ОБЕСПЕЧЕНИЕ ЖИЛЬЕМ МОЛОДЫХ СЕМЕЙ» НА 2011–2015 ГОДЫ	7958300				1,000
Управление муниципального строительства Администрации города Смоленска	7958300	919			1,000
<i>СОЦИАЛЬНАЯ ПОЛИТИКА</i>	<i>7958300</i>	<i>919</i>	<i>1000</i>		<i>1,000</i>
<i>Социальное обеспечение населения</i>	<i>7958300</i>	<i>919</i>	<i>1003</i>		<i>1,000</i>
Социальные выплаты	7958300	919	1003	005	1,000
КОМПЛЕКСНАЯ ПРОГРАММА РЕКОНСТРУКЦИИ, РЕМОНТА, СТРОИТЕЛЬСТВА, СОДЕРЖАНИЯ УЛИЧНО- ДОРОЖНОЙ СЕТИ, ИСКУССТВЕННЫХ СООРУЖЕНИЙ И ДВОРОВЫХ ТЕРРИТОРИЙ ГОРОДА СМОЛЕНСКА НА ПЕРИОД 2007–2011 ГОДЫ	7958400				143 094,517
Управление жилищно-коммунального хозяйства Администрации г. Смоленска	7958400	906			143 094,517
<i>ЖИЛИЩНО-КОММУНАЛЬНОЕ ХОЗЯЙСТВО</i>	<i>7958400</i>	<i>906</i>	<i>0500</i>		<i>143 094,517</i>
<i>Благоустройство</i>	<i>7958400</i>	<i>906</i>	<i>0503</i>		<i>143 094,517</i>
Субсидии некоммерческим организациям	7958400	906	0503	019	107 649,000
Выполнение функций органами местного самоуправления	7958400	906	0503	500	33 538,192
Субсидия муниципальным казенным предприятиям	7958400	906	0503	904	1 907,325
ИНВЕСТИЦИОННАЯ ПРОГРАММА СМУП «ГОРВОДОКАНАЛ» ПО РАЗВИТИЮ СИСТЕМ ВОДОСНАБЖЕНИЯ И ВОДООТВЕДЕНИЯ г. СМОЛЕНСКА НА 2011–2013 ГОДЫ	7958500				53 172,290
Управление жилищно-коммунального хозяйства Администрации г. Смоленска	7958500	906			53 172,290
<i>ЖИЛИЩНО-КОММУНАЛЬНОЕ ХОЗЯЙСТВО</i>	<i>7958500</i>	<i>906</i>	<i>0500</i>		<i>53 172,290</i>
<i>Коммунальное хозяйство</i>	<i>7958500</i>	<i>906</i>	<i>0502</i>		<i>53 172,290</i>
Бюджетные инвестиции	7958500	906	0502	003	53 172,290

Продолжение приложения 7

1	2	3	4	5	6
ИНВЕСТИЦИОННАЯ ПРОГРАММА «РЕКОНСТРУКЦИЯ СПОРТИВНЫХ КОМПЛЕКСОВ И ПЛОЩАДОК В ШКОЛАХ ГОРОДА СМОЛЕНСКА» НА 2009–2012 ГОДЫ	7958700				77 674,400
Управление образования и молодежной политики Администрации города Смоленска	7958700	907			77 674,400
ОБРАЗОВАНИЕ	7958700	907	0700		77 674,400
<i>Другие вопросы в области образования</i>	<i>7958700</i>	<i>907</i>	<i>0709</i>		<i>77 674,400</i>
Мероприятия в сфере образования	7958700	907	0709	022	77 674,400
ВЕДОМСТВЕННАЯ ЦЕЛЕВАЯ ПРОГРАММА «МОЛОДЕЖЬ ГОРОДА СМОЛЕНСКА» НА 2009–2011 ГОДЫ	7958900				1 568,300
Администрация Ленинского района г. Смоленска	7958900	903			144,600
ОБРАЗОВАНИЕ	7958900	903	0700		144,600
<i>Молодежная политика и оздоровление детей</i>	<i>7958900</i>	<i>903</i>	<i>0707</i>		<i>144,600</i>
Проведение оздоровительных и других мероприятий для детей и молодежи	7958900	903	0707	447	144,600
Администрация Заднепровского района г. Смоленска	7958900	904			144,600
ОБРАЗОВАНИЕ	7958900	904	0700		144,600
<i>Молодежная политика и оздоровление детей</i>	<i>7958900</i>	<i>904</i>	<i>0707</i>		<i>144,600</i>
Проведение оздоровительных и других мероприятий для детей и молодежи	7958900	904	0707	447	144,600
Администрация Промышленного района города Смоленска	7958900	905			194,600
ОБРАЗОВАНИЕ	7958900	905	0700		194,600
<i>Молодежная политика и оздоровление детей</i>	<i>7958900</i>	<i>905</i>	<i>0707</i>		<i>194,600</i>
Проведение оздоровительных и других мероприятий для детей и молодежи	7958900	905	0707	447	194,600
Управление образования и молодежной политики Администрации города Смоленска	7958900	907			1 084,500
ОБРАЗОВАНИЕ	7958900	907	0700		1 084,500
<i>Молодежная политика и оздоровление детей</i>	<i>7958900</i>	<i>907</i>	<i>0707</i>		<i>1 084,500</i>
Проведение оздоровительных и других мероприятий для детей и молодежи	7958900	907	0707	447	1 084,500
ВЕДОМСТВЕННАЯ ЦЕЛЕВАЯ ПРОГРАММА «РАЗВИТИЕ ФИЗИЧЕСКОЙ КУЛЬТУРЫ И СПОРТА В ГОРОДЕ СМОЛЕНСКЕ» НА 2009–2011 ГОДЫ	7959000				30 584,388
Администрация Ленинского района г. Смоленска	7959000	903			210,000
ФИЗИЧЕСКАЯ КУЛЬТУРА И СПОРТ	7959000	903	1100		210,000
<i>Физическая культура</i>	<i>7959000</i>	<i>903</i>	<i>1101</i>		<i>210,000</i>
Мероприятия в области физической культуры и спорта, туризма	7959000	903	1101	080	210,000

Продолжение приложения 7

1	2	3	4	5	6
Администрация Заднепровского района г. Смоленска	7959000	904			210,000
ФИЗИЧЕСКАЯ КУЛЬТУРА И СПОРТ	7959000	904	1100		210,000
<i>Физическая культура</i>	7959000	904	1101		210,000
Мероприятия в области физической культуры и спорта, туризма	7959000	904	1101	080	210,000
Администрация Промышленного района города Смоленска	7959000	905			210,000
ФИЗИЧЕСКАЯ КУЛЬТУРА И СПОРТ	7959000	905	1100		210,000
<i>Физическая культура</i>	7959000	905	1101		210,000
Мероприятия в области физической культуры и спорта, туризма	7959000	905	1101	080	210,000
Комитет по физкультуре и спорту Администрации города Смоленска	7959000	910			29 954,388
ФИЗИЧЕСКАЯ КУЛЬТУРА И СПОРТ	7959000	910	1100		29 954,388
<i>Физическая культура</i>	7959000	910	1101		29 954,388
Мероприятия в области физической культуры и спорта, туризма	7959000	910	1101	080	29 954,388
ВЕДОМСТВЕННАЯ ЦЕЛЕВАЯ ПРОГРАММА «СОВЕРШЕНСТВОВАНИЕ ОРГАНИЗАЦИИ МАССОВОЙ РАБОТЫ НА 2011 ГОД»	7959100				20 006,383
Администрация города Смоленска	7959100	902			1 605,000
КУЛЬТУРА, КИНЕМАТОГРАФИЯ	7959100	902	0800		1 605,000
<i>Культура</i>	7959100	902	0801		1 605,000
Мероприятия по поддержке и развитию культуры, искусства, кинематографии, средств массовой информации и архивного дела	7959100	902	0801	023	1 605,000
Администрация Ленинского района г. Смоленска	7959100	903			490,000
КУЛЬТУРА, КИНЕМАТОГРАФИЯ	7959100	903	0800		490,000
<i>Культура</i>	7959100	903	0801		490,000
Мероприятия по поддержке и развитию культуры, искусства, кинематографии, средств массовой информации и архивного дела	7959100	903	0801	023	490,000
Администрация Заднепровского района г. Смоленска	7959100	904			357,260
КУЛЬТУРА, КИНЕМАТОГРАФИЯ	7959100	904	0800		357,260
<i>Культура</i>	7959100	904	0801		357,260
Мероприятия по поддержке и развитию культуры, искусства, кинематографии, средств массовой информации и архивного дела	7959100	904	0801	023	357,260
Администрация Промышленного района города Смоленска	7959100	905			490,000
КУЛЬТУРА, КИНЕМАТОГРАФИЯ	7959100	905	0800		490,000
<i>Культура</i>	7959100	905	0801		490,000
Мероприятия по поддержке и развитию культуры, искусства, кинематографии, средств массовой информации и архивного дела	7959100	905	0801	023	490,000

Продолжение приложения 7

1	2	3	4	5	6
Управление культуры Администрации города Смоленска	7959100	908			17 064,123
КУЛЬТУРА, КИНЕМАТОГРАФИЯ	7959100	908	0800		17 064,123
Культура	7959100	908	0801		13 950,000
Мероприятия по поддержке и развитию культуры, искусства, кинематографии, средств массовой информации и архивного дела	7959100	908	0801	023	13 950,000
Другие вопросы в области культуры, кинематографии	7959100	908	0804		3 114,123
Мероприятия по поддержке и развитию культуры, искусства, кинематографии, средств массовой информации и архивного дела	7959100	908	0804	023	3 114,123
ДОЛГОСРОЧНАЯ ЦЕЛЕВАЯ ПРОГРАММА «РАЗВИТИЕ МЕЖДУНАРОДНЫХ СВЯЗЕЙ В ГОРОДЕ СМОЛЕНСКЕ» НА 2010–2014 гг.	7959200				1 670,000
Администрация города Смоленска	7959200	902			1 000,000
ФИЗИЧЕСКАЯ КУЛЬТУРА И СПОРТ	7959200	902	1100		1 000,000
Другие вопросы в области физической культуры и спорта	7959200	902	1105		1 000,000
Выполнение функций органами местного самоуправления	7959200	902	1105	500	1 000,000
Управление образования и молодежной политики Администрации города Смоленска	7959200	907			400,000
ОБРАЗОВАНИЕ	7959200	907	0700		400,000
Другие вопросы в области образования	7959200	907	0709		400,000
Мероприятия в сфере образования	7959200	907	0709	022	400,000
Комитет по физкультуре и спорту Администрации города Смоленска	7959200	910			270,000
ФИЗИЧЕСКАЯ КУЛЬТУРА И СПОРТ	7959200	910	1100		270,000
Физическая культура	7959200	910	1101		270,000
Мероприятия в области физической культуры и спорта, туризма	7959200	910	1101	080	270,000
МУНИЦИПАЛЬНАЯ ПРОГРАММА ПОДГОТОВКА ЖКХ ГОРОДА СМОЛЕНСКА К ОСЕННЕ-ЗИМНЕМУ ПЕРИОДУ 2011–2012 гг.»	7959300				111 197,152
Управление жилищно-коммунального хозяйства Администрации г. Смоленска	7959300	906			111 197,152
ЖИЛИЩНО-КОММУНАЛЬНОЕ ХОЗЯЙСТВО	7959300	906	0500		111 197,152
Коммунальное хозяйство	7959300	906	0502		111 197,152
Выполнение функций органами местного самоуправления	7959300	906	0502	500	111 197,152

Продолжение приложения 7

1	2	3	4	5	6
ПРОГРАММА ПОЭТАПНОГО ПЕРЕХОДА НА ОТПУСК КОММУНАЛЬНЫХ РЕСУРСОВ ПОТРЕБИТЕЛЯМ В СООТВЕТСТВИИ С ПОКАЗАТЕЛЯМИ КОЛЛЕКТИВНЫХ (ОБЩЕДОМОВЫХ) ПРИБОРОВ УЧЕТА ПОТРЕБЛЕНИЯ НА ТЕРРИТОРИИ г. СМОЛЕНСКА НА 2009–2011 гг.	7959400				5 804,851
Управление жилищно-коммунального хозяйства Администрации г. Смоленска	7959400	906			5 804,851
ЖИЛИЩНО-КОММУНАЛЬНОЕ ХОЗЯЙСТВО	7959400	906	0500		5 804,851
<i>Коммунальное хозяйство</i>	<i>7959400</i>	<i>906</i>	<i>0502</i>		<i>5 804,851</i>
Выполнение функций органами местного самоуправления	7959400	906	0502	500	5 804,851
ДОЛГОСРОЧНАЯ ЦЕЛЕВАЯ ПРОГРАММА «ПОДГОТОВКА К ПРАЗДНОВАНИЮ 1150-ЛЕТИЯ ГОРОДА СМОЛЕНСКА НА 2010–2013 ГОДЫ»	7959800				2 426 928,188
Администрация города Смоленска	7959800	902			122 600,000
ОБЩЕГОСУДАРСТВЕННЫЕ ВОПРОСЫ	7959800	902	0100		5 600,000
<i>Другие общегосударственные вопросы</i>	<i>7959800</i>	<i>902</i>	<i>0113</i>		<i>5 600,000</i>
Выполнение функций органами местного самоуправления	7959800	902	0113	500	5 600,000
НАЦИОНАЛЬНАЯ ЭКОНОМИКА	7959800	902	0400		117 000,000
<i>Транспорт</i>	<i>7959800</i>	<i>902</i>	<i>0408</i>		<i>117 000,000</i>
Выполнение функций органами местного самоуправления	7959800	902	0408	500	117 000,000
Управление жилищно-коммунального хозяйства Администрации г. Смоленска	7959800	906			1 835 757,089
ЖИЛИЩНО-КОММУНАЛЬНОЕ ХОЗЯЙСТВО	7959800	906	0500		1 835 757,089
<i>Жилищное хозяйство</i>	<i>7959800</i>	<i>906</i>	<i>0501</i>		<i>64 290,637</i>
Выполнение функций органами местного самоуправления	7959800	906	0501	500	64 290,637
<i>Коммунальное хозяйство</i>	<i>7959800</i>	<i>906</i>	<i>0502</i>		<i>312 118,000</i>
Выполнение функций органами местного самоуправления	7959800	906	0502	500	312 118,000
<i>Благоустройство</i>	<i>7959800</i>	<i>906</i>	<i>0503</i>		<i>1 459 348,452</i>
Выполнение функций органами местного самоуправления	7959800	906	0503	500	1 459 348,452
Управление культуры Администрации города Смоленска	7959800	908			7 450,000
КУЛЬТУРА, КИНЕМАТОГРАФИЯ	7959800	908	0800		7 450,000
<i>Культура</i>	<i>7959800</i>	<i>908</i>	<i>0801</i>		<i>5 450,000</i>
Мероприятия по поддержке и развитию культуры, искусства, кинематографии, средств массовой информации и архивного дела	7959800	908	0801	023	5 450,000
<i>Другие вопросы в области культуры, кинематографии</i>	<i>7959800</i>	<i>908</i>	<i>0804</i>		<i>2 000,000</i>
Мероприятия по поддержке и развитию культуры, искусства, кинематографии, средств массовой информации и архивного дела	7959800	908	0804	023	2 000,000

Продолжение приложения 7

1	2	3	4	5	6
Комитет по физкультуре и спорту Администрации города Смоленска	7959800	910			430,000
ФИЗИЧЕСКАЯ КУЛЬТУРА И СПОРТ	7959800	910	1100		430,000
<i>Физическая культура</i>	7959800	910	1101		430,000
Мероприятия в области физической культуры и спорта, туризма	7959800	910	1101	080	430,000
Управление архитектуры и градостроительства Администрации города Смоленска	7959800	916			900,000
НАЦИОНАЛЬНАЯ ЭКОНОМИКА	7959800	916	0400		900,000
<i>Другие вопросы в области национальной экономики</i>	7959800	916	0412		900,000
Выполнение функций органами местного самоуправ- ления	7959800	916	0412	500	900,000
Управление муниципального строительства Администрации города Смоленска	7959800	919			459 791,099
ЖИЛИЩНО-КОММУНАЛЬНОЕ ХОЗЯЙСТВО	7959800	919	0500		337 052,938
<i>Жилищное хозяйство</i>	7959800	919	0501		254 380,000
Выполнение функций органами местного самоуправ- ления	7959800	919	0501	500	254 380,000
<i>Благоустройство</i>	7959800	919	0503		82 672,938
Выполнение функций органами местного самоуправ- ления	7959800	919	0503	500	82 672,938
ОБРАЗОВАНИЕ	7959800	919	0700		122 738,161
<i>Общее образование</i>	7959800	919	0702		28 150,000
Выполнение функций органами местного самоуправ- ления	7959800	919	0702	500	28 150,000
<i>Другие вопросы в области образования</i>	7959800	919	0709		94 588,161
Выполнение функций органами местного самоуправ- ления	7959800	919	0709	500	94 588,161
МУНИЦИПАЛЬНАЯ ДОЛГОСРОЧНАЯ ЦЕЛЕВАЯ ПРОГРАММА «ЭНЕРГОСБЕРЕЖЕНИЕ И ПОВЫШЕНИЕ ЭНЕРГЕТИЧЕСКОЙ ЭФФЕКТИВНОСТИ В ГОРОДЕ СМОЛЕНСКЕ НА 2011–2013 ГОДЫ И НА ПЕРСПЕКТИВУ ДО 2020 ГОДА»	7959900				17 949,396
Управление жилищно-коммунального хозяйства Администрации г. Смоленска	7959900	906			17 949,396
ЖИЛИЩНО-КОММУНАЛЬНОЕ ХОЗЯЙСТВО	7959900	906	0500		17 949,396
<i>Коммунальное хозяйство</i>	7959900	906	0502		17 949,396
Выполнение функций органами местного самоуправ- ления	7959900	906	0502	500	17 949,396

РЕШЕНИЕ

**31-й сессии Смоленского городского Совета
IV созыва от 25.11.2011 № 524**

Об установлении границ территории, на которой осуществляется территориальное общественное самоуправление «Заднепровье»

Рассмотрев обращение уполномоченного учредительной конференцией граждан лица об установлении границ территории, на которой осуществляется территориальное общественное самоуправление «Заднепровье», руководствуясь Уставом города Смоленска, Положением о территориальном общественном самоуправлении в городе Смоленске, утвержденным решением Смоленского городского Совета от 28.09.2007 № 650, Смоленский городской Совет

РЕШИЛ:

Установить границы территории, на которой осуществляется территориальное общественное самоуправление «Заднепровье», согласно приложению.

Глава города Смоленска

А.Н. Данилюк



Приложение
к решению 31-й сессии
Смоленского городского Совета IV созыва
от 14.12.2011 № 524

Границы территории, на которой осуществляется территориальное общественное самоуправление «Заднепровье»

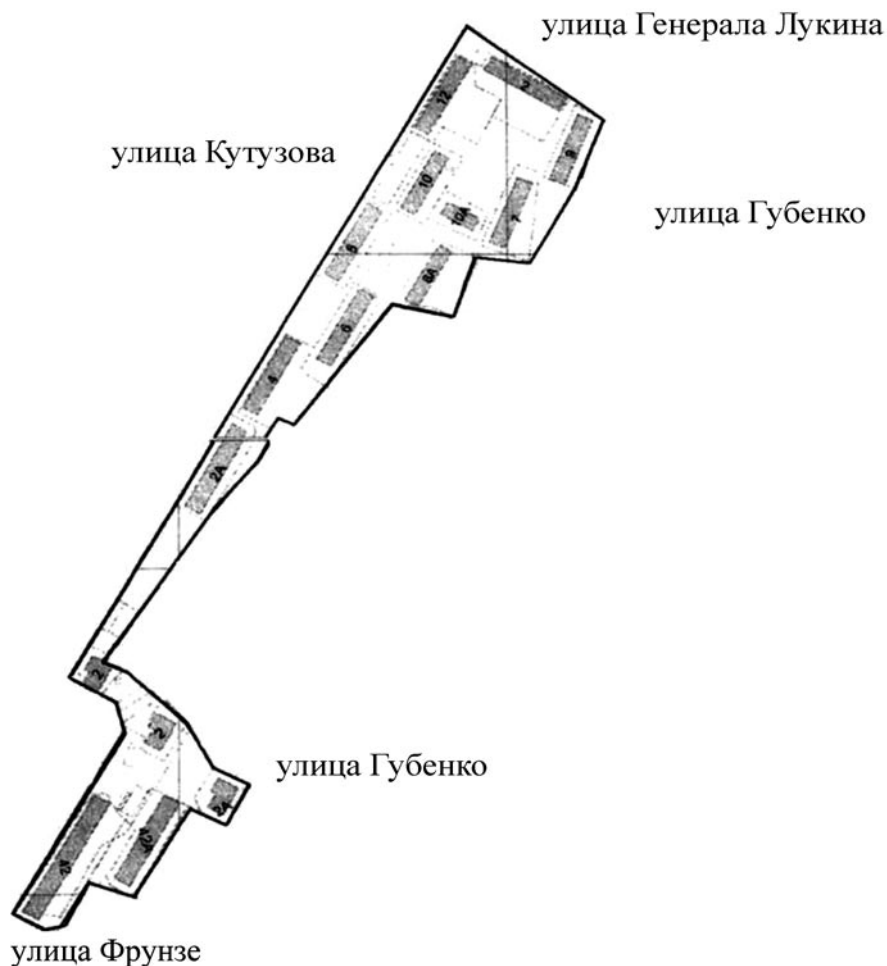

Территориальное общественное самоуправление «Заднепровье» осуществляется в Заднепровском районе города Смоленска.

Граница территории, на которой осуществляется территориальное общественное самоуправление «Заднепровье», проходит по границе земельного участка жилого дома № 2 по улице Кутузова, включая проезжую часть улицы Кутузова до пересечения с улицей Генерала Лукина, далее включая проезжую часть улицы Генерала Лукина до пересечения с улицей Губенко, далее по границе земельных участков жилых домов №№ 9, 7 по улице Губенко, далее по границе земельных участков следующих жилых домов по улице Кутузова: №№ 8-а, 6, 4, 2-а, 2, пересекает улицу Губенко, далее по границе земельных участков жилых домов №№ 2, 2-а по улице Губенко, затем по границе земельных участков жилых домов №№ 42-а, 42 по улице Фрунзе, включая проезжую часть улицы Фрунзе, затем по границе земельного участка дома № 2—б по улице Кутузова, затем пересекает улицу Губенко до границы земельного участка жилого дома № 2 по улице Кутузова.

РЕШЕНИЕ

31-й сессии Смоленского городского Совета
IV созыва от 14.12.2011 № 525

**Об установлении на 2012 год доплаты
за проведение вакцинации детей медицинским работникам
муниципальных бюджетных образовательных учреждений
города Смоленска, находящихся в ведении управления образования
и молодежной политики Администрации города Смоленска**

Руководствуясь Федеральным законом от 06.10.2003 № 131-ФЗ «Об общих принципах организации местного самоуправления в Российской Федерации», Уставом города Смоленска, Смоленский городской Совет

РЕШИЛ:

1. Установить с 1 января по 31 декабря 2012 года доплату за проведение вакцинации детей медицинским работникам муниципальных бюджетных образовательных учреждений города Смоленска, находящихся в ведении управления образования и молодежной политики Администрации города Смоленска:

- врачам в размере 3000 (Три тысячи) рублей;
- среднему медицинскому персоналу в размере 1500 (Одна тысяча пятьсот) рублей.

2. Вышеуказанные доплаты производить за полностью отработанную норму рабочего времени в месяц по основному месту работы.

3. Администрации города Смоленска производить финансирование расходов, указанных в пункте 1 настоящего решения, за счет средств, предусмотренных в бюджете города Смоленска на 2012 год по отрасли «Образование».

- 4. Разместить настоящее решение на официальном сайте Смоленского городского Совета.
- 5. Настоящее решение вступает в силу со дня его официального опубликования.

Глава города Смоленска

А.Н. Данилюк



РЕШЕНИЕ

31-й сессии Смоленского городского Совета IV созыва от 14.12.2011 № 526

О предоставлении бесплатного питания обучающимся в муниципальных бюджетных образовательных учреждениях средних и открытых (сменных) общеобразовательных школах, гимназиях, лицее города Смоленска в 2012 году

Руководствуясь Федеральным законом от 06.10.2003 № 131-ФЗ «Об общих принципах организации местного самоуправления в Российской Федерации», Уставом города Смоленска, в целях организации полноценного и рационального питания обучающихся в муниципальных бюджетных образовательных учреждениях средних и открытых (сменных) общеобразовательных школах, гимназиях, лицее города Смоленска Смоленский городской Совет

РЕШИЛ:

1. Предоставить бесплатное питание в 2012 году обучающимся в муниципальных бюджетных образовательных учреждениях средних и открытых (сменных) общеобразовательных школах, гимназиях, лицее города Смоленска:

1.1. Бесплатные завтраки (из расчета 22 (Двадцать два) рубля на одного ребенка) обучающимся в 1–11 классах муниципальных бюджетных образовательных учреждений средних общеобразовательных школ, гимназий, лицей города Смоленска и обучающимся в 5–12 классах муниципальных бюджетных образовательных учреждений открытых (сменных) общеобразовательных школ № 1 и 2 города Смоленска.

1.2. Бесплатные горячие обеды (из расчета 30 (Тридцать) рублей на одного ребенка) в муниципальных бюджетных образовательных учреждениях средних и открытых (сменных) общеобразовательных школах, гимназиях, лицее города Смоленска следующим категориям граждан:

- обучающимся в специализированных (коррекционных) классах;
- обучающимся в специализированных классах, осуществляющих подготовку по различным видам спорта на основе углубленного учебно-тренировочного процесса;
- детям из малоимущих семей;
- детям-сиротам и детям, оставшимся без попечения родителей;
- детям, признанным в установленном порядке инвалидами.

2. Администрации города Смоленска производить финансирование расходов, указанных в пункте 1 настоящего решения, за счет средств, предусмотренных в бюджете города Смоленска на 2012 год по отрасли «Образование».

3. Разместить настоящее решение на официальном сайте Смоленского городского Совета.

4. Настоящее решение вступает в силу со дня его официального опубликования.

Глава города Смоленска

А.Н. Данилюк

РЕШЕНИЕ

31-й сессии Смоленского городского Совета IV созыва от 14.12.2011 № 527

Об утверждении Положения о муниципальной поддержке инвестиционной деятельности на территории города Смоленска

В соответствии с Федеральным законом от 25 февраля 1999 года № 39-ФЗ «Об инвестиционной деятельности в Российской Федерации, осуществляемой в форме капитальных вложений», руководствуясь Уставом города Смоленска, Смоленский городской Совет

РЕШИЛ:

1. Утвердить прилагаемое Положение о муниципальной поддержке инвестиционной деятельности на территории города Смоленска.

2. Признать утратившими силу:

1) решение 66-й сессии Смоленского городского Совета II созыва от 29.10.2004 № 925 «Об утверждении Положения о мерах поддержки инвестиционной деятельности на территории города Смоленска»;

2) решение 17-й сессии Смоленского городского Совета III созыва от 28.10.2005 № 150 «О внесении изменений в Положение о мерах поддержки инвестиционной деятельности на территории города Смоленска, утвержденное решением 66-й сессии Смоленского городского Совета II созыва от 29.10.2004 № 925»;

3) решение 27-й сессии Смоленского городского Совета III созыва от 28.04.2006 № 280 «О внесении изменения в Положение о мерах поддержки инвестиционной деятельности на территории города Смоленска, утвержденное решением 66-й сессии Смоленского городского Совета II созыва от 29.10.2004 № 925»;

4) решение 61-й сессии Смоленского городского Совета III созыва от 29.08.2008 № 944 «О внесении изменения в Положение о мерах поддержки инвестиционной деятельности на территории города Смоленска, утвержденное решением 66-й сессии Смоленского городского Совета II созыва от 29.10.2004 № 925».

3. Настоящее решение вступает в силу со дня его официального опубликования.

Глава города Смоленска

А.Н. Данилюк

УТВЕРЖДЕНО
решением 31-й сессии
Смоленского городского Совета IV созыва
от 14.12.2011 № 527

ПОЛОЖЕНИЕ

о муниципальной поддержке инвестиционной деятельности на территории города Смоленска

1. Общие положения

1.1. Положение о муниципальной поддержке инвестиционной деятельности на территории города Смоленска (далее – Положение) устанавливает формы и методы регулирования инвестиционной деятельности органами местного самоуправления города Смоленска, определяет условия и порядок осуществления муниципальной поддержки инвестиционной деятельности, а также права и обязанности инвесторов, реализующих инвестиционные проекты на территории города Смоленска.

1.2. Положение разработано в соответствии с Бюджетным кодексом Российской Федерации, Налоговым кодексом Российской Федерации, Федеральным законом от 06.10.2003 № 131-ФЗ «Об общих принципах организации местного самоуправления в Российской Федерации», Федеральным законом от 25.02.99 № 39-ФЗ «Об инвестиционной деятельности в Российской Федерации, осуществляемой в форме капитальных вложений», нормативными правовыми актами Смоленской области, органов местного самоуправления города Смоленска.

1.3. Положение разработано в целях оптимизации процесса привлечения инвестиций, повышения инвестиционной привлекательности города Смоленска, проведения единой инвестиционной политики и направлено на привлечение средств инвесторов для развития экономики и социальной сферы города, создание новых рабочих мест, повышение уровня и качества жизни горожан и установление гарантий равной защиты прав, интересов и имущества субъектов инвестиционной деятельности независимо от форм собственности.

1.4. Объектом муниципальной поддержки является инвестиционная деятельность, направленная на модернизацию и увеличение мощностей действующих предприятий города Смоленска, создание новых предприятий, объектов социальной и (или) инженерной инфраструктуры, а также на финансовое оздоровление предприятий.

1.5. Муниципальная поддержка инвестиционной деятельности производится в пределах средств, предусмотренных в бюджете города Смоленска на соответствующий финансовый год, и в порядке, установленном действующим федеральным законодательством, муниципальными правовыми актами города Смоленска и Положением.

2. Основные понятия и термины, используемые в Положении

В Положении применяются следующие понятия и термины:

– муниципальная поддержка инвестиционной деятельности на территории города Смоленска – меры, установленные муниципальными правовыми актами, направленные на создание благоприятных условий для осуществления инвестиционной деятельности в форме капитальных вложений на территории города Смоленска, а также прямое участие муниципального образования города Смоленска в инвестиционной деятельности, осуществляемой в форме капитальных вложений;

– инвестиции – денежные средства, ценные бумаги, иное имущество, в том числе имущественные права, иные права, имеющие денежную оценку, вкладываемые в объекты предпринимательской и (или) иной деятельности в целях получения прибыли и (или) достижения иного полезного эффекта;

- инвестиционная деятельность – вложение инвестиций и осуществление практических действий в целях получения прибыли и (или) достижения иного полезного эффекта;
- капитальные вложения – инвестиции в основной капитал (основные средства), в том числе затраты на новое строительство, расширение, реконструкцию и техническое перевооружение действующих предприятий, приобретение машин, оборудования, инструментов, инвентаря, проектно-изыскательские работы и другие затраты;
- инвесторы – физические и юридические лица, осуществляющие вложение собственных или привлеченных средств в форме инвестиций в инвестиционные проекты, реализуемые на территории города Смоленска в соответствии с законодательством Российской Федерации, муниципальными правовыми актами. Инвесторами могут быть физические и юридические лица, создаваемые на основе договора о совместной деятельности и не имеющие статуса юридического лица объединения юридических лиц, государственные органы, органы местного самоуправления, а также иностранные субъекты предпринимательской деятельности;
- бюджетные инвестиции – бюджетные средства, направляемые на создание или увеличение за счет средств бюджета города Смоленска стоимости муниципального имущества города Смоленска;
- инвестиционный проект – обоснование экономической целесообразности, объема и сроков осуществления капитальных вложений, в том числе необходимая проектная документация, разработанная в соответствии с законодательством Российской Федерации и утвержденными в установленном порядке стандартами (нормами и правилами), а также описание практических действий по осуществлению инвестиций (бизнес-план);
- субъекты инвестиционной деятельности, осуществляемой в форме капитальных вложений (далее – субъекты инвестиционной деятельности), – инвесторы, заказчики, подрядчики, пользователи объектов капитальных вложений и другие лица;
- объекты капитальных вложений – находящиеся в частной, государственной, муниципальной и иных формах собственности различные виды вновь создаваемого и (или) модернизируемого имущества, за изъятиями, устанавливаемыми федеральными законами;
- пользователи объектов капитальных вложений – физические и юридические лица, в том числе иностранные, а также государственные органы, органы местного самоуправления, иностранные государства, международные объединения и организации, для которых создаются указанные объекты. Пользователями объектов инвестирования могут быть инвесторы;
- получатель муниципальной поддержки инвестиционной деятельности – юридическое или физическое лицо, зарегистрированное в установленном порядке и осуществляющее инвестиционную деятельность на территории города Смоленска в соответствии с инвестиционным проектом, включенным в Реестр инвестиционных проектов города Смоленска;
- договор о муниципальной поддержке инвестиционной деятельности – гражданско-правовой договор между Администрацией города Смоленска и инвестором, определяющий права, обязанности и ответственность сторон, объемы, сроки и объекты капитальных вложений, конкретную форму муниципальной поддержки инвестиционной деятельности, срок действия, порядок расторжения договора и прочие условия;
- срок окупаемости инвестиционного проекта – срок со дня начала финансирования инвестиционного проекта до дня, когда разность между накопленной суммой чистой прибыли с амортизационными отчислениями и объемом инвестиционных затрат приобретает положительное значение;
- реестр инвестиционных проектов города Смоленска (далее – Реестр) – перечень инвестиционных проектов, содержащий упорядоченную совокупность сведений об инвестиционных проектах, в отношении которых городской межведомственной инвестиционной комиссией принято решение о предоставлении муниципальной поддержки;
- городская межведомственная инвестиционная комиссия – коллегиальный координационный совещательный орган, создаваемый Администрацией города Смоленска для проведения единой политики в сфере создания привлекательного инвестиционного климата города Смоленска, реализации инвестиционных проектов на территории города Смоленска;
- экономическая эффективность инвестиционного проекта – результативность экономической деятельности, определяемая отношением полученного экономического эффекта (результата-

та) от осуществления инвестиционного проекта к затратам, обусловившим получение этого эффекта;

– бюджетная эффективность инвестиционного проекта – влияние результатов инвестиционного проекта на доходы и расходы бюджета города Смоленска, определяемое увеличением бюджетных доходов и (или) снижением бюджетных расходов за определенный период времени в результате реализации инвестиционного проекта;

– социальная эффективность инвестиционного проекта – увеличение количества рабочих мест, улучшение условий труда, повышение уровня обеспеченности населения благоустроенными жилыми помещениями; улучшение состояния окружающей среды; повышение доступности и качества услуг населению в сфере транспорта, здравоохранения, образования, физической культуры и спорта, культуры, жилищно-коммунального хозяйства;

– социально значимые объекты – объекты социальной инфраструктуры, обеспечивающие потребности человека в получении, приобретении жизненно важных услуг, продуктов, товаров, а именно:

объекты здравоохранения, образования, социального обеспечения и социальной защиты населения;

объекты потребительского рынка, в том числе розничной торговли, общественного питания, бытового обслуживания;

объекты культуры, досуга, физической культуры и спорта;

объекты жилищно-коммунального, ритуального и похоронного обслуживания населения и иные объекты, обеспечивающие потребности человека.

Иные понятия и термины, используемые в настоящем Положении, применяются в значениях, установленных федеральным и областным законодательством.

3. Принципы муниципальной поддержки инвестиционной деятельности, права и обязанности инвесторов

3.1. Муниципальная поддержка инвестиционной деятельности на территории города Смоленска основана на принципах:

- обеспечения равных прав инвесторов при осуществлении инвестиционной деятельности;
- защиты законных прав инвесторов;
- эффективности и целевого использования бюджетных средств;
- открытости и доступности получения инвесторами информации о формах и условиях муниципальной поддержки и процедуре принятия решений о муниципальной поддержке инвестиционной деятельности;
- объективности, экономической и социальной обоснованности принимаемых решений о поддержке инвестиционных проектов;
- сбалансированности интересов органов местного самоуправления города Смоленска, общественных интересов и интересов инвесторов;
- взаимной ответственности органов местного самоуправления города Смоленска и инвесторов;
- приоритетности направлений инвестирования;
- стабильности прав субъектов инвестиционной деятельности;
- открытости, гласности публичных процедур по предоставлению муниципальной поддержки инвесторам в формах и на условиях, предусмотренных настоящим Положением.

3.2. Права и обязанности инвесторов:

3.2.1. Инвесторы – получатели муниципальной поддержки имеют равные права при осуществлении инвестиционной деятельности на территории города Смоленска, в том числе на:

- осуществление инвестиционной деятельности в форме капитальных вложений, за изъятиями, устанавливаемыми федеральными законами;
- самостоятельное определение объемов и направлений капитальных вложений, а также заключение договоров с другими субъектами инвестиционной деятельности в соответствии с Гражданским кодексом Российской Федерации;

- владение, пользование и распоряжение объектами капитальных вложений и результатами осуществленных капитальных вложений;
 - передачу по договору и (или) государственному контракту своих прав на осуществление капитальных вложений и на их результаты физическим и юридическим лицам, государственным органам и органам местного самоуправления в соответствии с законодательством Российской Федерации;
 - осуществление контроля за целевым использованием средств, направляемых на капитальные вложения;
 - объединение собственных и привлеченных средств со средствами других инвесторов в целях совместного осуществления капитальных вложений на основании договора и в соответствии с законодательством Российской Федерации.
- 3.2.2. Инвесторы – получатели муниципальной поддержки обязаны:
- использовать средства, направляемые на инвестиционную деятельность, по целевому назначению;
 - соблюдать в процессе инвестиционной деятельности требования законодательства Российской Федерации, нормативных правовых актов органов местного самоуправления города Смоленска;
 - выполнять своевременно и в полном объеме договорные и иные принятые на себя обязательства;
 - предоставлять в Администрацию города Смоленска отчеты о реализации инвестиционных проектов.

4. Приоритетные направления муниципальной поддержки инвестиционной деятельности

Приоритетными направлениями муниципальной поддержки инвестиционной деятельности являются:

- производство конкурентоспособной продукции, техническое перевооружение и модернизация производства;
- строительство социально значимых объектов и выпуск социально значимой продукции;
- модернизация и развитие инфраструктуры города Смоленска;
- создание новых рабочих мест;
- реализация на территории города Смоленска федеральных, областных и муниципальных целевых программ.

5. Условия, формы и порядок осуществления муниципальной поддержки инвестиционной деятельности

5.1. Муниципальная поддержка инвестиционной деятельности оказывается юридическому или физическому лицу, зарегистрированному в установленном порядке и осуществляющему инвестиционную деятельность на территории города Смоленска.

5.2. Муниципальная поддержка инвестиционной деятельности предоставляется по инвестиционным проектам, включенным в Реестр, в порядке, установленном Администрацией города Смоленска.

5.3. Решение о включении инвестиционного проекта или его исключении из Реестра, а также о формах предоставления муниципальной поддержки принимается городской межведомственной инвестиционной комиссией (далее – Комиссия). Положение о Комиссии и состав Комиссии утверждаются правовым актом Администрации города Смоленска. В состав Комиссии включаются не менее двух депутатов Смоленского городского Совета.

5.4. Формы муниципальной поддержки в отношении конкретного инвестора устанавливаются в соответствии с настоящим Положением и отражаются в договоре о муниципальной поддержке

инвестиционной деятельности. Форма договора утверждается правовым актом Администрации города Смоленска.

5.5. На территории города Смоленска предусматриваются следующие формы муниципальной поддержки:

5.5.1. Создание органами местного самоуправления в городе Смоленске благоприятных условий для развития инвестиционной деятельности, осуществляемой в форме капитальных вложений, путем:

а) предоставления льгот по местным налогам.

Предоставление льгот по местным налогам устанавливается нормативным правовым актом представительного органа муниципального образования о налогах (решением Смоленского городского Совета).

Решение о предоставлении инвестору муниципальной поддержки в форме льготы по уплате земельного налога принимается Комиссией на основании решения Межведомственной комиссии при Администрации города Смоленска по налоговой политике, оформляется в виде заключения и направляется для согласования в планово-бюджетную комиссию Смоленского городского Совета, после согласования с которой инвестиционный проект вносится в Реестр;

б) предоставления в соответствии с действующим бюджетным законодательством за счет средств бюджета города Смоленска субсидий.

Субсидии юридическим лицам (за исключением субсидий государственным (муниципальным) учреждениям), физическим лицам – производителям товаров, работ, услуг, осуществляющим инвестиционную деятельность, предоставляются на безвозмездной и безвозвратной основе в целях возмещения затрат или недополученных доходов в связи с производством (реализацией) товаров, выполнением работ, оказанием услуг в случаях и порядке, предусмотренных решением Смоленского городского Совета о бюджете города и принимаемыми в соответствии с ним муниципальными правовыми актами Администрации города Смоленска.

Решение о предоставлении инвестору муниципальной поддержки принимается Комиссией, оформляется в виде заключения и направляется для согласования в планово-бюджетную комиссию Смоленского городского Совета, после согласования с которой инвестиционный проект вносится в Реестр;

в) сопровождения инвестиционных проектов.

Сопровождение инвестиционных проектов регулирует отношения, связанные с согласованием инвестиционных проектов, реализация которых осуществляется с предоставлением земельных участков для строительства объектов с предварительным согласованием мест размещения объектов на земельных участках, находящихся в муниципальной собственности.

Сопровождение инвестиционных проектов осуществляется с целью активизации инвестиционной деятельности в городе Смоленске и заключается в организации работы по содействию инвесторам в разработке и реализации инвестиционных проектов, своевременному получению необходимых согласований и разрешений в государственных и муниципальных органах и организациях Смоленской области в порядке, установленном Администрацией города Смоленска;

г) предоставления на конкурсной основе муниципальных гарантий по инвестиционным проектам за счет средств бюджета города Смоленска. Муниципальные гарантии предоставляются инвесторам Администрацией города Смоленска в пределах общей суммы предоставляемых гарантий, указанной в решении о бюджете города Смоленска на очередной финансовый год, в соответствии с требованиями Бюджетного кодекса Российской Федерации и порядком, утверждаемым Смоленским городским Советом;

д) предоставления льгот по аренде имущества, являющегося муниципальной собственностью города Смоленска.

Предоставление льгот по аренде имущества, являющегося муниципальной собственностью, осуществляется в соответствии с порядком, утверждаемым Смоленским городским Советом;

е) защиты интересов инвесторов.

Инвестиции не могут быть безвозмездно национализированы, реквизированы. Применение таких мер возможно лишь с полным возмещением инвестору всех убытков, причиненных отчуждением инвестированного имущества, включая упущенную выгоду, и только на основе законодательных актов Российской Федерации.

5.5.2. Прямое участие органов местного самоуправления города Смоленска в инвестиционной деятельности посредством:

- а) разработки, утверждения и исполнения инвестиционных программ организаций коммунального комплекса города Смоленска;
- б) разработки, утверждения и финансирования инвестиционных проектов строительства и реконструкции объектов муниципальной собственности;
- в) размещения средств бюджета города Смоленска для финансирования инвестиционных проектов;
- г) проведения экспертизы инвестиционных проектов в соответствии с законодательством Российской Федерации;
- д) предоставления прав владения и пользования муниципальными объектами недвижимости на основе концессионного соглашения.

Заключение концессионного соглашения осуществляется по итогам проведения конкурса в соответствии с законодательством Российской Федерации;

- е) участия в инвестиционных проектах, осуществляемых на условиях софинансирования с федеральными или региональными органами исполнительной власти.

Участие в реализации инвестиционных проектов осуществляется в порядке, предусмотренном нормативными правовыми актами Российской Федерации и Смоленской области;

- ж) оказания Администрацией города Смоленска содействия инвесторам в подборе и (или) предоставлении земельных участков для размещения объектов инвестиционной деятельности в соответствии с параметрами инвестиционного проекта.

Содействие в подборе и (или) предоставлении земельных участков для размещения объектов инвестиционной деятельности оказывается путем:

- предоставления инвестору земельных участков, находящихся в муниципальной собственности, в аренду или собственность в порядке, установленном действующим законодательством;
- формирования (в установленном порядке) земельного участка муниципальной собственности согласно процедуре предварительного согласования места размещения объекта инвестиционной деятельности;
- организации взаимодействия с Администрацией Смоленской области, в случае если размещение объекта инвестиционной деятельности предполагается на земельном участке, государственная собственность на который не разграничена;

- з) предоставления нефинансовых форм поддержки, в том числе оказания инвесторам и организациям информационной, консультационной и организационной помощи.

Организационная, информационная и консультационная поддержка оказывается путем:

- консультирования по организационным и экономическим вопросам, возникающим в процессе подготовки документов и реализации инвестиционных проектов;
- предоставления информации о земельных участках для размещения объектов инвестиционной деятельности на территории города Смоленска;
- размещения информации об инвестиционных проектах на официальном сайте Администрации города Смоленска и в сети Интернет;
- представления инвестиционных проектов города Смоленска на российских и международных форумах, выставках, конференциях, презентациях с целью привлечения инвесторов;
- размещения информации об инвестиционных проектах города Смоленска в средствах массовой информации, рекламных буклетах;
- обращения в федеральные и областные органы исполнительной власти с предложением о поддержке инвестиционных проектов города Смоленска.

5.6. Инвесторы, реализующие инвестиционные проекты по социально значимым объектам или с общей суммой капитальных вложений 200 миллионов рублей и более, имеют право на получение муниципальной поддержки одновременно в нескольких формах, предусмотренных Положением.

Решение о предоставлении инвестору муниципальной поддержки одновременно в нескольких формах принимается Комиссией, оформляется в виде заключения и направляется для согласования в планово-бюджетную комиссию Смоленского городского Совета, после согласования с которой инвестиционный проект вносится в Реестр.

5.7. Регулирование инвестиционной деятельности в форме капитальных вложений может осуществляться с использованием иных форм и методов в соответствии с законодательством Российской Федерации.

5.8. Порядок предоставления муниципальной поддержки инвестиционной деятельности устанавливается нормативным правовым актом Администрации города Смоленска.

РЕШЕНИЕ

**31-й сессии Смоленского городского Совета
IV созыва от 14.12.2011 № 528**

**О внесении изменения в территориальное зонирование
Правил землепользования и застройки города Смоленска,
утвержденных решением 41-й сессии
Смоленского городского Совета III созыва
от 28.02.2007 № 490**

Руководствуясь Градостроительным кодексом Российской Федерации, Земельным кодексом Российской Федерации, Федеральным законом от 06.10.2003 № 131-ФЗ «Об общих принципах организации местного самоуправления в Российской Федерации», Уставом города Смоленска, принимая во внимание решения комиссии по землепользованию и застройке города Смоленска (протоколы от 04.10.2007; от 01.12.2011 № 87), результаты публичных слушаний (протокол от 12.11.2007 № 12), Смоленский городской Совет

РЕШИЛ:

1. Внести изменение в территориальное зонирование Правил землепользования и застройки города Смоленска, утвержденных решением 41-й сессии Смоленского городского Совета III созыва от 28.02.2007 № 490, в части границ территориальных зон, обозначенных на карте градостроительного зонирования, изменив в районе Витебского шоссе границы территориальных зон: часть зоны ООПТ (зона особо охраняемой природной территории, имеющее особое природоохранное значение) на зону Ж1 (зона застройки индивидуальными (одноквартирными) жилыми домами коттеджного типа и жилыми домами блокированного типа) по границам земельного участка площадью 34026 м² с кадастровым номером 67:27:001 15 10:0031 по адресу: Смоленская область, город Смоленск, Витебское шоссе (приложение).

2. Настоящее решение вступает в силу со дня его официального опубликования.

Глава города Смоленска

А.Н. Данилюк

Приложение
к решению 31-й сессии
Смоленского городского Совета IV созыва
от 14.12.2011 № 528

Схема расположения земельного участка по Витебскому шоссе

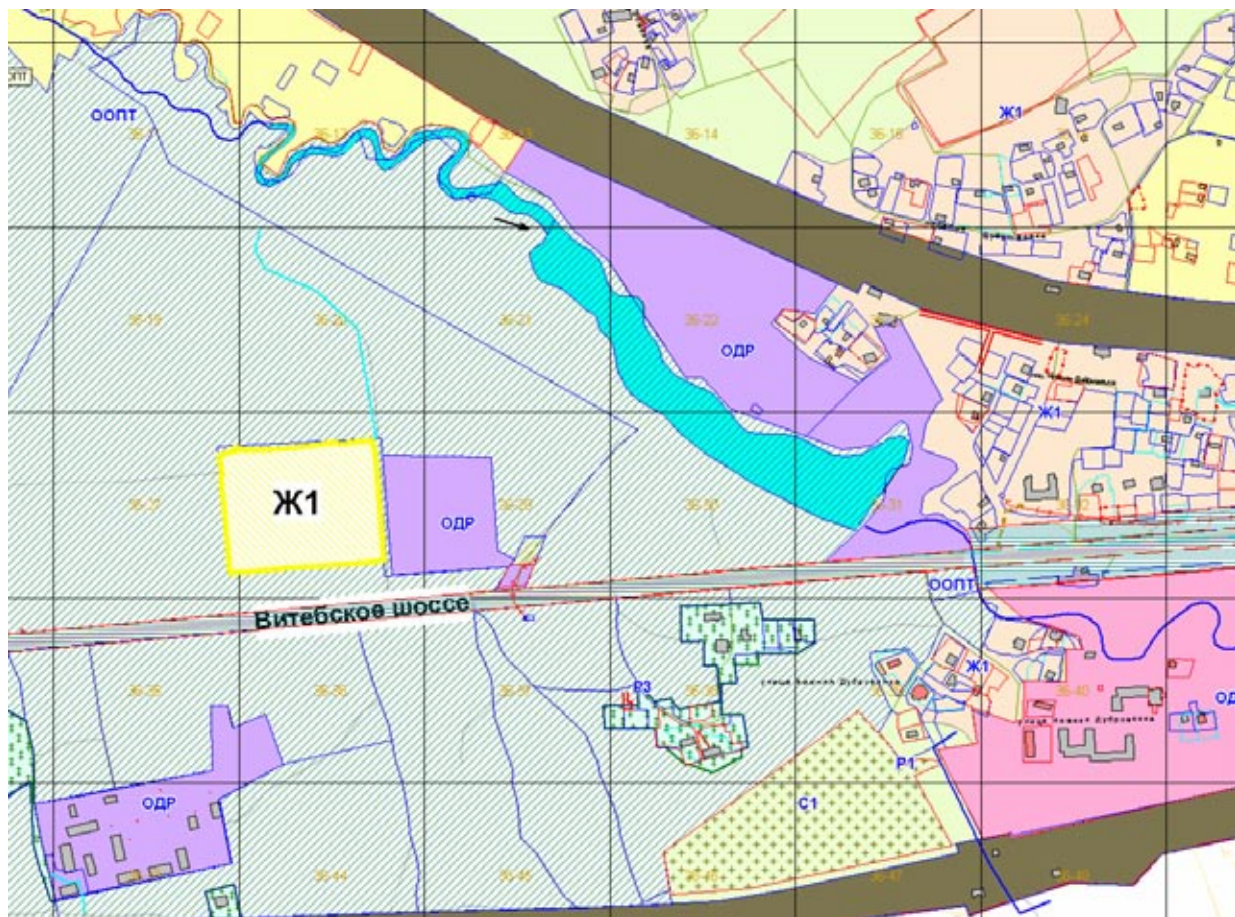

АДМИНИСТРАЦИЯ ГОРОДА СМОЛЕНСКА

ПОСТАНОВЛЕНИЕ

01.09.2011 № 1675-адм

**О внесении изменения в постановление
Администрации города Смоленска от 30.06.2011 № 1184-адм
«Об утверждении Административного регламента
Администрации города Смоленска по предоставлению
муниципальной услуги «Предоставление в аренду земельных участков,
находящихся в муниципальной собственности города Смоленска»**

На основании требования прокуратуры Смоленской области об изменении нормативного правового акта с целью исключения выявленного коррупционного фактора от 29.07.2011 № 14-09-11, руководствуясь Уставом города Смоленска,

Администрация города Смоленска **п о с т а н о в л я е т**:

1. Внести в абзац четвертый подраздела 2.7 Административного регламента Администрации города Смоленска по предоставлению муниципальной услуги «Предоставление в аренду земельных участков, находящихся в муниципальной собственности города Смоленска», утвержденного постановлением Администрации города Смоленска от 30.06.2011 № 1184-адм, изменение, изложив его в следующей редакции:

«— текст заявления не поддается прочтению.».

2. Информационному отделу Администрации города Смоленска (Ю.С. Андреева) опубликовать настоящее постановление в средствах массовой информации.

3. Комитету по информационным ресурсам и телекоммуникациям Администрации города Смоленска (С.В. Пивоваров):

- разместить настоящее постановление на сайте Администрации города Смоленска;
- разместить информацию о муниципальной услуге в Реестре государственных и муниципальных услуг (функций) Смоленской области.

Глава Администрации
города Смоленска

К.Г. Лазарев

АДМИНИСТРАЦИЯ ГОРОДА СМОЛЕНСКА

ПОСТАНОВЛЕНИЕ

03.10.2011 № 1919-адм

Об утверждении Административного регламента Администрации города Смоленска по предоставлению муниципальной услуги

«Выдача заключений о разрешенном использовании земельных участков в соответствии с Генеральным планом города и Правилами землепользования и застройки»

В соответствии с Федеральным законом от 27.07.2010 № 210 «Об организации предоставления государственных и муниципальных услуг», постановлением Администрации города Смоленска от 30.03.2011 № 567-адм «Об утверждении Порядка разработки и утверждения административных регламентов предоставления муниципальных услуг», руководствуясь Уставом города Смоленска,

Администрация города Смоленска **п о с т а н о в л я е т:**

1. Утвердить прилагаемый Административный регламент Администрации города Смоленска по предоставлению муниципальной услуги «Выдача заключений о разрешенном использовании земельных участков в соответствии с Генеральным планом города и Правилами землепользования и застройки».

2. Управлению архитектуры и градостроительства Администрации города Смоленска (Б.В. Ляденко) обеспечить исполнение Административного регламента.

3. Признать утратившими силу:

– постановление Администрации города Смоленска от 29.01.2010 № 135-адм «Об утверждении Административного регламента Администрации города Смоленска по предоставлению муниципальной услуги «Выдача заключений о разрешенном использовании земельных участков в соответствии с Генеральным планом города и Правилами землепользования и застройки»;

– постановление Администрации города Смоленска от 01.04.2010 № 631-адм «О внесении изменения в Административный регламент Администрации города Смоленска по предоставлению муниципальной услуги «Выдача заключений о разрешенном использовании земельных участков в соответствии с Генеральным планом города и Правилами землепользования и застройки», утвержденный постановлением Администрации города Смоленска от 29.01.2010 № 135-адм»;

– постановление Администрации города Смоленска от 05.05.2010 № 823-адм «О внесении изменения в Административный регламент Администрации города Смоленска по предоставлению муниципальной услуги «Выдача заключений о разрешенном использовании земельных участков в соответствии с Генеральным планом города и Правилами землепользования и застройки», утвержденный постановлением Администрации города Смоленска от 29.01.2010 № 135-адм»;

– постановление Администрации города Смоленска от 27.09.2010 № 81-адм «О внесении изменения в Административный регламент Администрации города Смоленска по предоставлению муниципальной услуги «Выдача заключений о разрешенном использовании земельных участков в соответствии с Генеральным планом города и Правилами землепользования



и застройки», утвержденный постановлением Администрации города Смоленска от 29.01.2010 № 135-адм».

4. Комитету по местному самоуправлению Администрации города Смоленска (В.А. Соваренко) внести соответствующее изменение в Перечень муниципальных услуг, предоставляемых на территории города Смоленска.

5. Информационному отделу Администрации города Смоленска (Ю.С. Андреева) опубликовать настоящее постановление в средствах массовой информации.

6. Комитету по информационным ресурсам и телекоммуникациям Администрации города Смоленска (С.В. Пивоваров):

– разместить информацию о муниципальной услуге в Реестре государственных и муниципальных услуг (функций) Смоленской области;

– разместить настоящее постановление на официальном сайте Администрации города Смоленска.

7. Контроль за исполнением настоящего постановления возложить на заместителя Главы Администрации города Смоленска Бекбуллатова А.У.

И.о Главы Администрации
города Смоленска

С.В. Маслаков

УТВЕРЖДЕН
постановлением
Администрации города Смоленска
от 03.10.2011 № 1919-адм

**Административный регламент
Администрации города Смоленска
по предоставлению муниципальной услуги
«Выдача заключений о разрешенном использовании земельных
участков в соответствии с Генеральным планом города
и Правилами землепользования и застройки»**

1. Общие положения

1.1. Предмет регулирования Административного регламента

Настоящий Административный регламент разработан в целях повышения качества предоставления Администрацией города Смоленска муниципальной услуги «Выдача заключений о разрешенном использовании земельных участков в соответствии с Генеральным планом города и Правилами землепользования и застройки» (далее – муниципальная услуга), создания комфортных условий для получателей муниципальной услуги и определяет сроки и последовательность действий Администрации города Смоленска при предоставлении муниципальной услуги.

1.2. Описание заявителей

Получателями муниципальной услуги являются граждане Российской Федерации, юридические лица, физические лица, зарегистрированные в качестве индивидуальных предпринимателей, а также их представители с документами, подтверждающими их полномочия, обратившиеся в Администрацию города за выдачей заключения о разрешенном использовании земельного участка в соответствии с Генеральным планом города и Правилами землепользования и застройки (далее – заявители).

1.3. Требования к порядку информирования о предоставлении муниципальной услуги

1.3.1. Предоставление муниципальной услуги осуществляет управление архитектуры и градостроительства Администрации города Смоленска (далее – Управление).

Место нахождения Управления: улица Октябрьской Революции, дом 1/2, город Смоленск, Смоленская область, 214000.

Почтовый адрес Управления: улица Октябрьской Революции, дом 1/2, город Смоленск, Смоленская область, 214000.

Телефон для справок: 38-15-79.

Адрес официального сайта Администрации города Смоленска в сети Интернет: smoladmin.ru.

Адрес электронной почты в сети Интернет: upgrarh@smoladmin.ru.

Режим работы: понедельник – четверг с 9.00 до 18.00, пятница с 9.00 до 17.00 с перерывом на обед с 13.00 до 13.48.

Выходные дни – суббота, воскресенье.

Прием заявителей и выдача информации осуществляются специалистами Управления: понедельник с 14.00 до 18.00, среда, четверг с 9.00 до 15.00 с перерывом на обед с 13.00 до 13.48, вторник, пятница – не приемные дни, суббота, воскресенье – выходные дни.

1.3.2. Информация о процедуре предоставления муниципальной услуги предоставляется специалистом Управления:

- при обращении заявителя в устной форме лично или по телефону;
- при письменном обращении заявителя в адрес Администрации города Смоленска, в том числе в виде почтовых отправлений.

1.3.3. При обращении заявителя в устной форме или по телефону, специалист Управления подробно и корректно информирует о порядке и сроках исполнения муниципальной услуги, а также предоставляет иную интересующую заявителя информацию по вопросу предоставления муниципальной услуги.

Время ожидания ответа при устном информировании заявителя не может превышать 20 минут.

При невозможности в момент обращения заявителя ответить на поставленный вопрос специалист Управления предлагает заявителю перезвонить в конкретный день и к назначенному сроку готовит ответ.

1.3.4. При письменном обращении заявителя, в том числе в виде почтовых отправлений или обращений по электронной почте, информирование осуществляется в письменном виде путем почтовых отправлений или по электронной почте.

Информация предоставляется в простой, четкой форме, с указанием фамилии, имени, отчества и номера телефона непосредственного исполнителя, за подписью начальника Управления – главного архитектора города.

1.3.5. Информация о месте нахождения и графике работы Управления размещается на официальном сайте Администрации города Смоленска.

1.3.6. Размещаемая информация содержит:

- текст настоящего Административного регламента;
- форму заявления о предоставлении муниципальной услуги (приложение № 1 к Административному регламенту);
- блок-схему последовательности действий при предоставлении муниципальной услуги (приложение № 2 к Административному регламенту).

2. Стандарт предоставления муниципальной услуги

2.1. Наименование муниципальной услуги

Наименование муниципальной услуги – выдача заключений о разрешенном использовании земельных участков в соответствии с Генеральным планом города и Правилами землепользования и застройки.

2.2. Наименование органа, предоставляющего муниципальную услугу

Управление архитектуры и градостроительства Администрации города Смоленска осуществляет выдачу заключений о разрешенном использовании земельных участков в соответствии с Генеральным планом города и Правилами землепользования и застройки в соответствии со статьей 31 Земельного кодекса Российской Федерации, в соответствии с Федеральным законом от 13.05.2008 № 66-ФЗ «О внесении изменений в отдельные законодательные акты Российской Федерации и признании утратившими силу отдельных законодательных актов (положений законодательных актов) Российской Федерации в связи с принятием Федерального закона «О государственном кадастре недвижимости».

2.3. Результат предоставления муниципальной услуги

Результатом предоставления муниципальной услуги является:

- выдача заключений о разрешенном использовании земельных участков в соответствии с Генеральным планом города и Правилами землепользования и застройки;
- письменное уведомление об отказе в выдаче заключений о разрешенном использовании земельных участков в соответствии с Генеральным планом города и Правилами землепользования и застройки.

2.4. Общий срок предоставления муниципальной услуги

Муниципальная услуга предоставляется в срок не позднее 30 дней с момента регистрации заявления о выдаче заключения о разрешенном использовании земельного участка в соответствии с Генеральным планом города и Правилами землепользования и застройки.

2.5. Правовые основания предоставления муниципальной услуги

Предоставление муниципальной услуги осуществляется в соответствии с:

- Федеральным законом от 02.05.2006 № 59-ФЗ «О порядке рассмотрения обращений граждан Российской Федерации»;
- Федеральным законом от 24.07.2007 № 221-ФЗ «О государственном кадастре недвижимости»;
- Земельным кодексом Российской Федерации;

2.6. Перечень документов, необходимых для предоставления муниципальной услуги

2.6.1. Для предоставления муниципальной услуги заявитель предъявляет обзорный план места расположения объекта, по которому требуется выдать заключение о разрешенном использовании земельного участка в соответствии с Генеральным планом города и Правилами землепользования и застройки.

2.6.2. Для получения муниципальной услуги заявитель предоставляет письменное заявление о выдаче заключения о разрешенном использовании земельного участка в соответствии с Генеральным планом города и Правилами землепользования и застройки (далее – заявление) (приложение № 1 к Административному регламенту).

2.6.3. Требовать от заявителя представления документов, не предусмотренных настоящим Административным регламентом, не допускается.

2.6.4. Письменное заявление в обязательном порядке должно содержать:

- наименование юридического лица (для граждан – фамилию, имя, отчество);
- почтовый адрес и/или адрес электронной почты заявителя для направления ответа, телефон (по желанию);
- адрес земельного участка, по которому требуется выдать заключение о разрешенном использовании земельного участка в соответствии с Генеральным планом города и Правилами землепользования и застройки;
- личную подпись заявителя и дату.

2.6.5. Запрещено требовать от заявителя:

- предоставления документов или информации или осуществления действий, предоставление или осуществление которых не предусмотрено нормативными правовыми актами, регулирующими отношения, возникающие в связи с предоставлением муниципальной услуги;

– предоставления документов и информации, которые находятся в распоряжении органов, предоставляющих муниципальную услугу, иных государственных органов, органов местного самоуправления, организаций, в соответствии с нормативными правовыми актами Российской Федерации, нормативными правовыми актами субъектов Российской Федерации, муниципальными правовыми актами.

2.7. Перечень оснований для отказа в приеме документов, необходимых для предоставления муниципальной услуги

Оснований для отказа в приеме документов, необходимых для предоставления муниципальной услуги, не имеется.

2.8. Перечень оснований для отказа в предоставлении муниципальной услуги

Основаниями для отказа в выдаче заключения о разрешенном использовании земельного участка в соответствии с Генеральным планом города и Правилами землепользования и застройки являются:

- 1) отсутствие или ненадлежащее оформление заявления (текст не поддается прочтению, не указаны фамилия, имя, отчество, почтовый адрес заявителя);
- 2) отсутствие документов, перечисленных в разделе 2.6.1 Административного регламента;
- 3) отсутствие информации по запрашиваемому земельному участку в информационной системе обеспечения градостроительной деятельности города Смоленска.

Во всех перечисленных случаях заявитель уведомляется об отказе в предоставлении муниципальной услуги письменно либо посредством электронной почты.

2.9. Размер платы, взимаемой с заявителя при предоставлении муниципальной услуги, и способы ее взимания

Муниципальная услуга предоставляется бесплатно.

2.10. Максимальный срок ожидания в очереди при подаче заявления

Максимальный срок ожидания в очереди при подаче заявления не должен превышать 15 минут.

2.11. Срок регистрации заявления

Срок регистрации заявления не должен превышать 15 минут.

2.12. Требования к помещениям, в которых предоставляется муниципальная услуга

Помещение, в котором предоставляется муниципальная услуга, должно быть оборудовано:

- местами для оформления документов (столами, письменными принадлежностями) и местами ожидания (стульями);
- информационными вывесками с указанием номера кабинета, фамилии, имени, отчества и должности специалиста, осуществляющего прием;
- средствами противопожарной защиты.

2.13. Показатели доступности и качества предоставления муниципальной услуги

Основными показателями доступности и качества предоставления муниципальной услуги являются:

- сокращение количества взаимодействий заявителя с должностными лицами при предоставлении муниципальной услуги;
- возможность получения информации о ходе предоставления муниципальной услуги.

3. Состав, последовательность и сроки выполнения административных процедур, требования к порядку их выполнения, в том числе особенности выполнения административных процедур в электронной форме

Предоставление муниципальной услуги включает в себя следующие административные процедуры:

- 1) прием и регистрация поступившего заявления;
- 2) рассмотрение заявления, принятие решения;
- 3) выдача заключения о разрешенном использовании земельного участка в соответствии с Генеральным планом города и Правилами землепользования и застройки или письменного уведомления об отказе в выдаче заключения о разрешенном использовании земельного участка в соответствии с Генеральным планом города и Правилами землепользования и застройки.

Последовательность действий при предоставлении муниципальной услуги отражена схематично в приложении № 2 к Административному регламенту.

3.1. Прием и регистрация поступившего заявления

3.1.1. Юридическим фактом, служащим основанием для предоставления муниципальной услуги, является письменное заявление в Администрацию города Смоленска, поступившее от заявителя лично, по почте или по электронной почте.

3.1.2. Письменное заявление подлежит обязательной регистрации в соответствии с правилами делопроизводства в день поступления в секторе канцелярии общего отдела Управления муниципальной службы Администрации города Смоленска – для юридических лиц (ул. Октябрьской Революции, дом 1/2, город Смоленск, Смоленская область, 214000) или в секторе приемной по обращениям граждан организационного отдела Управления муниципальной службы Администрации города Смоленска – для физических лиц и индивидуальных предпринимателей (ул. Дзержинского, дом. 8, город Смоленск, Смоленская область, 214000).

3.2. Рассмотрение заявления, принятие решения

3.2.1. Зарегистрированное заявление передается Главе Администрации города Смоленска или его заместителю для рассмотрения и резолюции.

3.2.2. Ознакомившись с заявлением, Глава Администрации города Смоленска или его заместитель дает письменное поручение начальнику Управления – главному архитектору.

3.2.3. Начальник Управления – главный архитектор города принимает решение о порядке дальнейшего рассмотрения заявления:

- о выдаче заключения о разрешенном использовании земельного участка в соответствии с Генеральным планом города и Правилами землепользования и застройки;
- об отказе в выдаче заключения о разрешенном использовании земельного участка в соответствии с Генеральным планом города и Правилами землепользования и застройки.

3.2.4. Результатом выполнения административной процедуры является передача заявления в Управление для выдачи заключения о разрешенном использовании земельного участка в соответствии с Генеральным планом города и Правилами землепользования и застройки или подготовки письменного уведомления об отказе в выдаче заключения о разрешенном использовании земельного участка в соответствии с Генеральным планом города и Правилами землепользования и застройки.

3.3. Выдача заключений о разрешенном использовании земельных участков в соответствии с Генеральным планом города и Правилами землепользования и застройки

3.3.1. Предоставление муниципальной услуги предусматривает поиск информации о разрешенном использовании земельных участков в соответствии с Генеральным планом города и Правилами землепользования и застройки в информационной системе обеспечения градостроительной деятельности, печать на бумажном носителе, подготовку сопроводительного письма за подписью начальника Управления – главного архитектора города.

3.3.2. Выдача заключения о разрешенном использовании земельного участка в соответствии с Генеральным планом города и Правилами землепользования и застройки заявителю осуществляется при предъявлении паспорта или иного удостоверяющего личность документа, доверенному лицу при предъявлении документа, подтверждающий его полномочия (подлинник или нотариально заверенную копию), а также документа, удостоверяющего личность.

3.3.3. При наличии оснований для отказа в предоставлении муниципальной услуги, указанных в подразделе 2.8 настоящего Административного регламента, заявителю выдается письменное уведомление об отказе в выдаче заключения о разрешенном использовании земельного участка в соответствии с Генеральным планом города и Правилами землепользования и застройки.

4. Порядок и формы контроля за предоставлением муниципальной услуги

4.1. Должностные лица Управления, участвующие в предоставлении муниципальной услуги, несут персональную ответственность за соблюдение, полноту и качество исполнения положений настоящего Административного регламента и иных нормативных правовых актов, устанавливающих требования к предоставлению муниципальной услуги. Ответственность должностных лиц Управления, участвующих в предоставлении муниципальной услуги, устанавливается в их должностных инструкциях в соответствии с действующим законодательством.

4.2. Текущий контроль за полнотой и качеством предоставления муниципальной услуги осуществляется начальником Управления – главным архитектором города, ответственным за организацию работы по исполнению настоящего Административного регламента.

4.3. Текущий контроль осуществляется как в плановом порядке, так и путем проведения внеплановых контрольных мероприятий.

4.4. В случае выявления нарушений прав физических и (или) юридических лиц виновные должностные лица привлекаются к ответственности в порядке, установленном действующим законодательством.

5. Досудебный (внесудебный) порядок обжалования решений и действий (бездействия) органа, предоставляющего муниципальную услугу, а также должностных лиц, муниципальных служащих

5.1. Действия (бездействие) и решения должностных лиц, соответственно осуществляемые и принимаемые в ходе предоставления муниципальной услуги, могут быть обжалованы заявителем во внесудебном порядке и/или в суде.

5.2. Внесудебный порядок подачи, рассмотрения и разрешения жалоб на действия (бездействие) и решения должностных лиц определяется действующим законодательством.

5.3. Порядок судебного обжалования действий (бездействия) и решений, соответственно осуществляемых и принимаемых в ходе предоставления муниципальной услуги, определяется законодательством Российской Федерации о гражданском судопроизводстве и судопроизводстве в арбитражных судах.

Приложение № 1
к Административному регламенту

Форма

Главе Администрации
города Смоленска

_____ (ФИО)

_____ (наименование юридического лица,

_____ для граждан – ФИО)

_____ (почтовый адрес и/или электронный адрес

_____ заявителя для направления ответа)

_____ (контактный телефон (по желанию)

ЗАЯВЛЕНИЕ

Прошу выдать заключение о разрешенном использовании земельного участка в соответствии с Генеральным планом города и Правилами землепользования и застройки: _____

_____ (адрес земельного участка)

_____ (подпись заявителя)

« ____ » _____ 20__ г.

Приложение № 2
к Административному регламенту

**Блок-схема последовательности действий
при предоставлении муниципальной услуги**

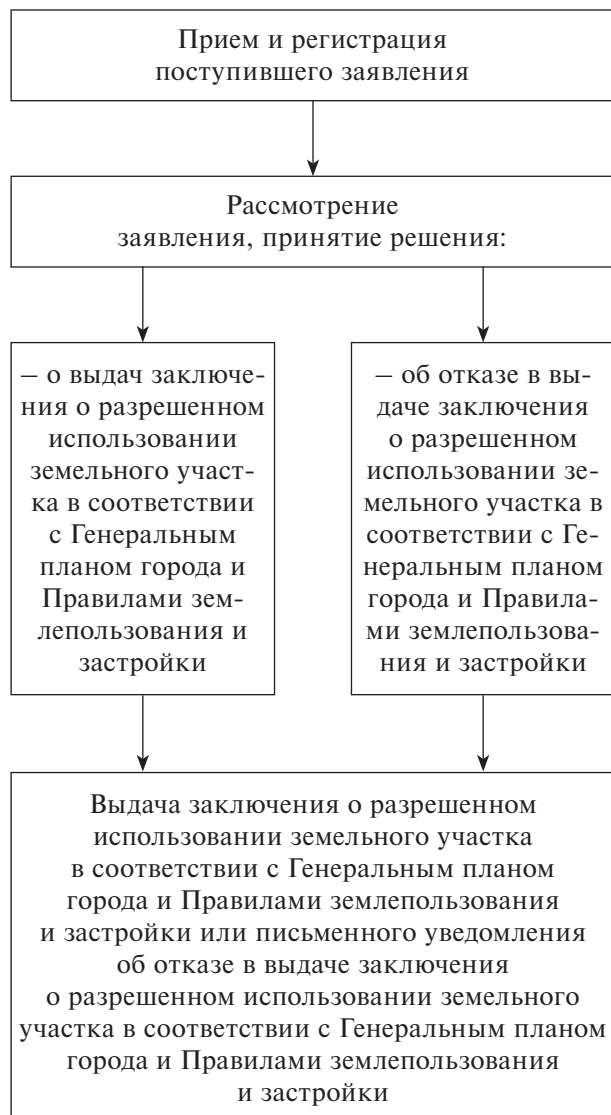

АДМИНИСТРАЦИЯ ГОРОДА СМОЛЕНСКА

ПОСТАНОВЛЕНИЕ

03.10.2011 № 1920-адм

Об утверждении Административного регламента Администрации города Смоленска по предоставлению муниципальной услуги «Выдача геодезических данных»

В соответствии с Федеральным законом от 27.07.2010 № 210 «Об организации предоставления государственных и муниципальных услуг», постановлением Администрации города Смоленска от 30.03.2011 № 567-адм «Об утверждении Порядка разработки и утверждения административных регламентов предоставления муниципальных услуг», руководствуясь Уставом города Смоленска,

Администрация города Смоленска **п о с т а н о в л я е т:**

1. Утвердить прилагаемый Административный регламент Администрации города Смоленска по предоставлению муниципальной услуги «Выдача геодезических данных».

2. Управлению архитектуры и градостроительства Администрации города Смоленска (Б.В. Ляденко) обеспечить исполнение Административного регламента.

3. Признать утратившими силу:

– постановление Администрации города Смоленска от 29.01.2010 № 133-адм «Об утверждении Административного регламента Администрации города Смоленска по предоставлению муниципальной услуги «Выдача геодезических данных»;

– постановление Администрации города Смоленска от 01.04.2010 № 629-адм «О внесении изменений в Административный регламент Администрации города Смоленска по предоставлению муниципальной услуги «Выдача геодезических данных», утвержденный постановлением Администрации города Смоленска от 29.01.2010 № 133-адм»;

– постановление Администрации города Смоленска от 05.05.2010 № 821-адм «О внесении изменения в Административный регламент Администрации города Смоленска по предоставлению муниципальной услуги «Выдача геодезических данных», утвержденный постановлением Администрации города Смоленска от 29.01.2010 № 133-адм»;

– постановление Администрации города Смоленска от 27.09.2010 № 80-адм «О внесении изменения в Административный регламент Администрации города Смоленска по предоставлению муниципальной услуги «Выдача геодезических данных», утвержденный постановлением Администрации города Смоленска от 29.01.2010 № 133-адм».

4. Комитету по местному самоуправлению Администрации города Смоленска (В.А. Соваренко) внести соответствующее изменение в Перечень муниципальных услуг, предоставляемых на территории города Смоленска.

5. Информационному отделу Администрации города Смоленска (Ю.С. Андреева) опубликовать настоящее постановление в средствах массовой информации.

6. Комитету по информационным ресурсам и телекоммуникациям Администрации города Смоленска (С.В. Пивоваров):

– разместить информацию о муниципальной услуге в Реестре государственных и муниципальных услуг (функций) Смоленской области;

– разместить настоящее постановление на официальном сайте Администрации города Смоленска.

7. Контроль за исполнением настоящего постановления возложить на заместителя Главы Администрации города Смоленска Бекбуллатова А.У.

И.о Главы Администрации
города Смоленска

С.В. Маслаков

УТВЕРЖДЕН
постановлением
Администрации города Смоленска
от 03.10.2011 № 1920-адм

**Административный регламент
Администрации города Смоленска
по предоставлению муниципальной услуги
«Выдача геодезических данных»**

1. Общие положения

1.1. Предмет регулирования Административного регламента

Настоящий Административный регламент разработан в целях повышения качества предоставления Администрацией города Смоленска муниципальной услуги «Выдача геодезических данных» (далее – муниципальная услуга), создания комфортных условий для получателей муниципальной услуги и определяет сроки и последовательность действий Администрации города Смоленска при предоставлении муниципальной услуги.

1.2. Описание заявителей

Получателями муниципальной услуги являются граждане Российской Федерации, юридические лица, физические лица, зарегистрированные в качестве индивидуальных предпринимателей, а также их представители с документами, подтверждающими их полномочия, обратившиеся в Администрацию города за геодезическими данными (далее – заявители).

1.3. Требования к порядку информирования о предоставлении муниципальной услуги

1.3.1. Предоставление муниципальной услуги осуществляет управление архитектуры и градостроительства Администрации города Смоленска (далее – Управление).

Место нахождения Управления: улица Октябрьской Революции, дом 1/2, город Смоленск, Смоленская область, 214000.

Почтовый адрес Управления: улица Октябрьской Революции, дом 1/2, город Смоленск, Смоленская область, 214000.

Телефон для справок: 38-15-79.

Адрес официального сайта Администрации города Смоленска в сети Интернет: smoladmin.ru.

Адрес электронной почты в сети Интернет: upgrah@smoladmin.ru.

Режим работы: понедельник – четверг с 9.00 до 18.00, пятница с 9.00 до 17.00 с перерывом на обед с 13.00 до 13.48.

Выходные дни – суббота, воскресенье.

Прием заявителей и выдача информации осуществляются специалистами Управления: понедельник с 14.00 до 18.00, среда, четверг с 9.00 до 15.00 с перерывом на обед с 13.00 до 13.48, вторник, пятница – не приемные дни, суббота, воскресенье – выходные дни.



1.3.2. Информация о процедуре предоставления муниципальной услуги предоставляется специалистом Управления:

- при обращении заявителя в устной форме лично или по телефону;
- при письменном обращении заявителя в адрес Администрации города Смоленска, в том числе в виде почтовых отправлений.

1.3.3. При обращении заявителя в устной форме или по телефону специалист Управления подробно и корректно информирует о порядке и сроках предоставления муниципальной услуги, а также предоставляет иную интересующую заявителя информацию по вопросу предоставления муниципальной услуги.

Время ожидания ответа при устном информировании заявителя не может превышать 20 минут.

При невозможности в момент обращения заявителя ответить на поставленный вопрос специалист Управления предлагает обратившемуся перезвонить в конкретный день и к назначенному сроку готовит ответ.

1.3.4. При письменном обращении заявителя, в том числе в виде почтовых отправлений или обращений по электронной почте, информирование осуществляется в письменном виде путем почтовых отправлений или по электронной почте.

Информация предоставляется в простой, четкой форме, с указанием фамилии, имени, отчества и номера телефона непосредственного исполнителя, за подписью начальника Управления – главного архитектора города.

1.3.5. Информация о месте нахождения и графике работы Управления размещается на официальном сайте Администрации города Смоленска.

1.3.6. Размещаемая информация содержит:

- текст настоящего Административного регламента;
- форму заявления о предоставлении муниципальной услуги (приложение № 1 к Административному регламенту);
- блок-схему последовательности действий при предоставлении муниципальной услуги (приложение № 2 к Административному регламенту).

2. Стандарт предоставления муниципальной услуги

2.1. Наименование муниципальной услуги

Наименование муниципальной услуги – выдача геодезических данных.

2.2. Наименование органа, предоставляющего муниципальную услугу

Управление архитектуры и градостроительства Администрации города Смоленска осуществляет выдачу геодезических данных в соответствии со статьей 31 Земельного кодекса Российской Федерации, Федеральным законом от 13.05.2008 № 66-ФЗ «О внесении изменений в отдельные законодательные акты Российской Федерации и признании утратившими силу отдельных законодательных актов (положений законодательных актов) Российской Федерации в связи с принятием Федерального закона «О государственном кадастре недвижимости», статьей 27 Устава города Смоленска.

2.3. Результат предоставления муниципальной услуги

Результатом предоставления муниципальной услуги является:

- выдача геодезических данных;
- письменное уведомление об отсутствии запрошенных геодезических данных в информационной системе обеспечения градостроительной деятельности города Смоленска.

2.4. Общий срок предоставления муниципальной услуги

Муниципальная услуга предоставляется в срок не позднее 30 дней с момента регистрации заявления о выдаче геодезических данных.

2.5. Правовые основания предоставления муниципальной услуги

Предоставление муниципальной услуги осуществляется в соответствии с:

- Земельным кодексом Российской Федерации;
- Федеральным законом от 24.07.2007 № 221-ФЗ «О государственном кадастре недвижимости»;
- Федеральным законом от 27.07.2006 № 152-ФЗ «О персональных данных»;
- Инструкцией о порядке рассмотрения обращений граждан в Администрации города Смоленска, утвержденной распоряжением Администрации города Смоленска от 23.05.2011 № 587-р/адм.

2.6. Перечень документов, необходимых для предоставления муниципальной услуги

2.6.1. Для предоставления муниципальной услуги заявитель предъявляет обзорный план места расположения объекта, по которому требуется выдать геодезические данные.

2.6.2. Для получения муниципальной услуги заявитель предоставляет заявление о выдаче геодезических данных (далее – заявление) (приложение № 1 к Административному регламенту).

2.6.3. Требовать от заявителя представления документов, не предусмотренных настоящим Административным регламентом, не допускается.

2.6.4. Заявление в обязательном порядке должно содержать:

- наименование юридического лица (для граждан – фамилию, имя, отчество);
- почтовый адрес и/или адрес электронной почты заявителя для направления ответа, телефон (по желанию);
- адрес земельного участка, по которому требуется выдать геодезические данные;
- личную подпись заявителя и дату.

2.6.5 Запрещено требовать от заявителя:

- предоставления документов или информации или осуществления действий, предоставление или осуществление которых не предусмотрено нормативными правовыми актами, регулирующими отношения, возникающие в связи с предоставлением муниципальной услуги;
- предоставления документов и информации, которые находятся в распоряжении органов, предоставляющих муниципальную услугу, иных государственных органов, органов местного самоуправления, организаций, в соответствии с нормативными правовыми актами Российской Федерации, нормативными правовыми актами субъектов Российской Федерации, муниципальными правовыми актами.

2.7. Перечень оснований для отказа в приеме документов, необходимых для предоставления муниципальной услуги

Оснований для отказа в приеме документов, необходимых для предоставления муниципальной услуги, не имеется.

2.8. Перечень оснований для отказа в предоставлении муниципальной услуги

Основаниями для отказа в выдаче геодезических данных являются:

- 1) отсутствие или ненадлежащее оформление заявления (текст не поддается прочтению, не указаны фамилия, имя, отчество, почтовый адрес заявителя);
- 2) отсутствие документов, перечисленных в пункте 2.6.1 настоящего Административного регламента;
- 3) отсутствие запрошенных геодезических данных в информационной системе обеспечения градостроительной деятельности города Смоленска.

Во всех перечисленных случаях заявитель уведомляется об отказе в предоставлении муниципальной услуги письменно либо посредством электронной почты.

2.9. Размер платы, взимаемой с заявителя при предоставлении муниципальной услуги, и способы ее взимания

Муниципальная услуга предоставляется бесплатно.



2.10. Максимальный срок ожидания в очереди при подаче заявления

Максимальный срок ожидания в очереди при подаче заявления не должен превышать 15 минут.

2.11. Срок регистрации заявления

Срок регистрации заявления не должен превышать 15 минут.

2.12. Требования к помещениям, в которых предоставляется муниципальная услуга

Помещение, в котором предоставляется муниципальная услуга, должно быть оборудовано:

- местами для оформления документов (столами, письменными принадлежностями) и местами ожидания (стульями);
- информационными вывесками с указанием номера кабинета, фамилии, имени, отчества и должности специалиста, осуществляющего прием;
- средствами противопожарной защиты.

2.13. Показатели доступности и качества предоставления муниципальной услуги

Основными показателями доступности и качества предоставления муниципальной услуги являются:

- сокращение количества взаимодействий заявителя с должностными лицами при предоставлении муниципальной услуги;
- возможность получения информации о ходе предоставления муниципальной услуги.

3. Состав, последовательность и сроки выполнения административных процедур, требования к порядку их выполнения, в том числе особенности выполнения административных процедур в электронной форме

Предоставление муниципальной услуги включает в себя следующие административные процедуры:

- 1) прием и регистрация поступившего заявления;
- 2) рассмотрение заявления, принятие решения;
- 3) выдача геодезических данных или письменного уведомления об отказе в выдаче геодезических данных.

Последовательность действий при предоставлении муниципальной услуги отражена схематично в приложении № 2 к Административному регламенту.

3.1. Прием и регистрация поступившего заявления

3.1.1. Юридическим фактом, служащим основанием для предоставления муниципальной услуги, является письменное заявление в Администрацию города Смоленска, поступившее от заявителя лично, по почте или по электронной почте.

3.1.2. Письменное заявление подлежит обязательной регистрации, в соответствии с правилами делопроизводства, в день поступления в секторе канцелярии общего отдела Управления муниципальной службы Администрации города Смоленска – для юридических лиц (ул. Октябрьской Революции, дом 1/2, город Смоленск, Смоленская область, 214000) или в секторе приемной по обращениям граждан организационного отдела Управления муниципальной службы Администрации города Смоленска – для физических лиц и индивидуальных предпринимателей (ул. Дзержинского, дом 8, город Смоленск, Смоленская область, 214000).

3.2. Рассмотрение заявления, принятие решения

3.2.1. Зарегистрированное заявление передается Главе Администрации города Смоленска или его заместителю для рассмотрения и резолюции.

3.2.2. Ознакомившись с заявлением, Глава Администрации города Смоленска или его заместитель дает письменное поручение начальнику Управления – главному архитектору города для дальнейшего рассмотрения и принятия решения.

3.2.3. Начальник Управления – главный архитектор города принимает решение о порядке дальнейшего рассмотрения заявления:

- о выдаче геодезических данных;
- об отказе в выдаче геодезических данных.

3.2.4. Результатом выполнения административной процедуры является передача заявления в Управление для подготовки и выдачи геодезических данных или подготовки письменного уведомления об отказе в выдаче геодезических данных.

3.3. Выдача геодезических данных

3.3.1. Предоставление муниципальной услуги предусматривает поиск геодезических данных в информационной системе обеспечения градостроительной деятельности, печать геодезических данных на бумажном носителе, подготовку сопроводительного письма за подписью начальника Управления – главного архитектора города.

3.3.2. Выдача геодезических данных заявителю осуществляется при предъявлении паспорта или иного удостоверяющего личность документа, доверенному лицу при предъявлении документа, подтверждающий его полномочия (подлинник или нотариально заверенную копию), а также документа, удостоверяющего личность.

3.3.3. При наличии оснований для отказа в предоставлении муниципальной услуги, указанных в подразделе 2.8 настоящего Административного регламента, заявителю выдается письменное уведомление об отказе в выдаче геодезических данных.

4. Порядок и формы контроля за предоставлением муниципальной услуги

4.1. Должностные лица Управления, участвующие в предоставлении муниципальной услуги, несут персональную ответственность за соблюдение, полноту и качество исполнения положений настоящего Административного регламента и иных нормативных правовых актов, устанавливающих требования к предоставлению муниципальной услуги. Ответственность должностных лиц Управления, участвующих в предоставлении муниципальной услуги, устанавливается в их должностных инструкциях в соответствии с действующим законодательством.

4.2. Текущий контроль за полнотой и качеством предоставления муниципальной услуги осуществляется начальником Управления – главным архитектором города, ответственным за организацию работы по исполнению настоящего Административного регламента.

4.3. Текущий контроль осуществляется как в плановом порядке, так и путем проведения внеплановых контрольных мероприятий.

4.4. В случае выявления нарушений прав физических и (или) юридических лиц виновные должностные лица привлекаются к ответственности в порядке, установленном действующим законодательством.

5. Досудебный (внесудебный) порядок обжалования решений и действий (бездействия) органа, предоставляющего муниципальную услугу, а также должностных лиц, муниципальных служащих

5.1. Действия (бездействие) и решения должностных лиц, соответственно осуществляемые и принимаемые в ходе предоставления муниципальной услуги, могут быть обжалованы заявителем во внесудебном порядке и/или в суде.

5.2. Внесудебный порядок подачи, рассмотрения и разрешения жалоб на действия (бездействие) и решения должностных лиц определяется действующим законодательством.

5.3. Порядок судебного обжалования действий (бездействия) и решений, соответственно осуществляемых и принимаемых в ходе предоставления муниципальной услуги, определяется законодательством Российской Федерации о гражданском судопроизводстве и судопроизводстве в арбитражных судах.

Приложение № 1
к Административному регламенту

Форма

Главе Администрации
города Смоленска

_____ (ФИО)

_____ (наименование юридического лица,

_____ для граждан – ФИО)

_____ (почтовый адрес и/или электронный адрес

_____ заявителя для направления ответа)

_____ (контактный телефон (по желанию)

ЗАЯВЛЕНИЕ

Прошу выдать геодезические данные _____

_____ (место расположения объекта)

_____ (подпись заявителя)

« _____ » _____ 20__ г.

Приложение № 2
к Административному регламенту

**Блок-схема последовательности действий
при предоставлении муниципальной услуги**

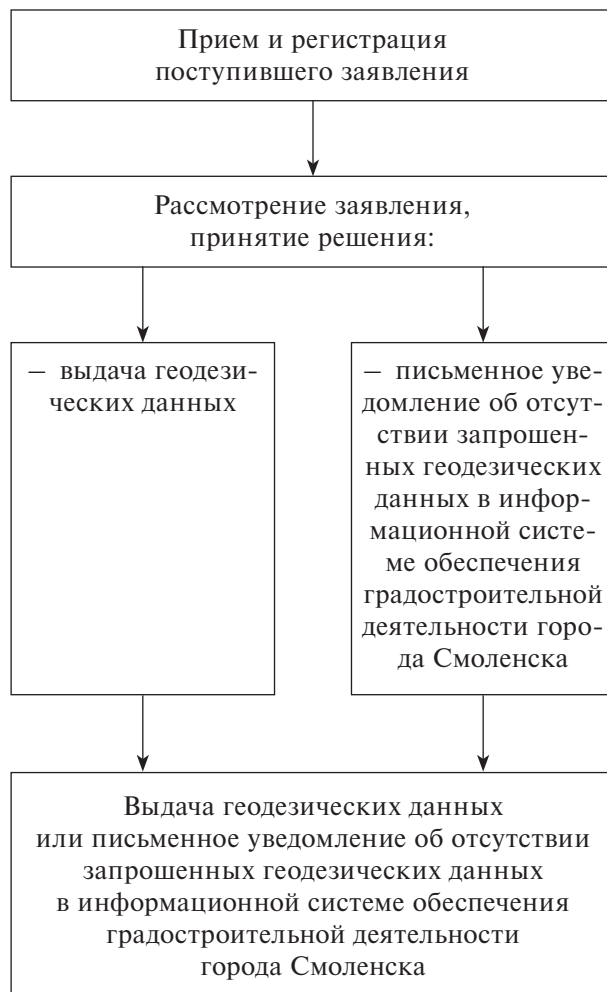

АДМИНИСТРАЦИЯ ГОРОДА СМОЛЕНСКА

ПОСТАНОВЛЕНИЕ

03.10.2011 № 1921-адм

Об утверждении Административного регламента Администрации города Смоленска по предоставлению муниципальной услуги «Согласование трасс инженерных сетей»

В соответствии с Федеральным законом от 27.07.2010 № 210 «Об организации предоставления государственных и муниципальных услуг», постановлением Администрации города Смоленска от 30.03.2011 № 567-адм «Об утверждении Порядка разработки и утверждения административных регламентов предоставления муниципальных услуг», руководствуясь Уставом города Смоленска,

Администрация города Смоленска **п о с т а н о в л я е т**:

1. Утвердить прилагаемый Административный регламент Администрации города Смоленска по предоставлению муниципальной услуги «Согласование трасс инженерных сетей».
2. Управлению архитектуры и градостроительства Администрации города Смоленска (Б.В. Ляденко) обеспечить исполнение Административного регламента.
3. Признать утратившими силу:
 - постановление Администрации города Смоленска от 29.01.2010 № 132-адм «Об утверждении Административного регламента Администрации города Смоленска по предоставлению муниципальной услуги «Согласование трасс инженерных сетей»;
 - постановление Администрации города Смоленска от 01.04.2010 № 628-адм «О внесении изменения в Административный регламент Администрации города Смоленска по предоставлению муниципальной услуги «Согласование трасс инженерных сетей», утвержденный постановлением Администрации города Смоленска от 29.01.2010 № 132-адм».
4. Комитету по местному самоуправлению Администрации города Смоленска (В.А. Саваренко) внести соответствующее изменение в Перечень муниципальных услуг, предоставляемых на территории города Смоленска.
5. Информационному отделу Администрации города Смоленска (Ю.С. Андреева) опубликовать настоящее постановление в средствах массовой информации.
6. Комитету по информационным ресурсам и телекоммуникациям Администрации города Смоленска (С.В. Пивоваров):
 - разместить информацию о муниципальной услуге в Реестре государственных и муниципальных услуг (функций) Смоленской области;
 - разместить настоящее постановление на официальном сайте Администрации города Смоленска.
7. Контроль за исполнением настоящего постановления возложить на заместителя Главы Администрации города Смоленска Бекбуллатова А.У.

И.о Главы Администрации
города Смоленска

С.В. Маслаков

УТВЕРЖДЕН
постановлением
Администрации города Смоленска
от 03.10.2011 № 1921-адм

**Административный регламент
Администрации города Смоленска
по предоставлению муниципальной услуги
«Согласование трасс инженерных сетей»**

1. Общие положения

1.1. Предмет регулирования Административного регламента

Настоящий Административный регламент разработан в целях повышения качества предоставления Администрацией города Смоленска муниципальной услуги «Согласование трасс инженерных сетей» (далее – муниципальная услуга), создания комфортных условий для получателей муниципальной услуги и определяет сроки и последовательность действий Администрации города Смоленска при предоставлении муниципальной услуги.

1.2. Описание заявителей

Получателями муниципальной услуги являются граждане Российской Федерации, юридические лица, физические лица, зарегистрированные в качестве индивидуальных предпринимателей, имеющие лицензию на соответствующие инженерно-изыскательские виды деятельности, а также их представители с документами, подтверждающими их полномочия, обратившиеся в Администрацию города за согласованием трасс инженерных сетей (далее – заявители).

1.3. Требования к порядку информирования о предоставлении муниципальной услуги

1.3.1. Предоставление муниципальной услуги осуществляет управление архитектуры и градостроительства Администрации города Смоленска (далее – Управление).

Место нахождения Управления: улица Октябрьской Революции, дом 1/2, город Смоленск, Смоленская область, 214000.

Почтовый адрес Управления: улица Октябрьской Революции, дом 1/2, город Смоленск, Смоленская область, 214000.

Телефон для справок: 38-15-79.

Адрес официального сайта Администрации города Смоленска в сети Интернет: smoladmin.ru.

Адрес электронной почты в сети Интернет: upgrah@smoladmin.ru.

Режим работы: понедельник – четверг с 9.00 до 18.00, пятница с 9.00 до 17.00 с перерывом на обед с 13.00 до 13.48.

Выходные дни – суббота, воскресенье.

Прием заявителей и выдача информации осуществляются специалистами Управления: понедельник с 14.00 до 18.00, среда, четверг с 9.00 до 15.00 с перерывом на обед с 13.00 до 13.48, вторник, пятница – не приемные дни, суббота, воскресенье – выходные дни.

1.3.2. Информация о процедуре предоставления муниципальной услуги предоставляется специалистом Управления:

- при обращении заявителя в устной форме лично или по телефону;
- при письменном обращении заявителя в адрес Администрации города Смоленска, в том числе в виде почтовых отправлений.

1.3.3. При обращении заявителя в устной форме или по телефону специалист Управления подробно и корректно информирует о порядке и сроках предоставления муниципальной услуги, а также предоставляет иную интересующую заявителя информацию по вопросу предоставления муниципальной услуги.



Время ожидания ответа при устном информировании заявителя не может превышать 20 минут.

При невозможности в момент обращения заявителя ответить на поставленный вопрос специалист Управления предлагает обратившемуся перезвонить в конкретный день и к назначенному сроку готовит ответ.

1.3.4. При письменном обращении заявителя, в том числе в виде почтовых отправлений или обращений по электронной почте, информирование осуществляется в письменном виде путем почтовых отправлений или по электронной почте.

Информация предоставляется в простой, четкой форме, с указанием фамилии, имени, отчества и номера телефона непосредственного исполнителя, за подписью начальника Управления – главного архитектора города.

1.3.5. Информация о месте нахождения и графике работы Управления размещается на официальном сайте Администрации города Смоленска.

1.3.6. Размещаемая информация содержит:

- текст настоящего Административного регламента;
- форму заявления о предоставлении муниципальной услуги (приложение № 1 к Административному регламенту);
- блок-схему последовательности действий при предоставлении муниципальной услуги (приложение № 2 к Административному регламенту).

2. Стандарт предоставления муниципальной услуги

2.1. Наименование муниципальной услуги

Наименование муниципальной услуги – согласование трасс инженерных сетей.

2.2. Наименование органа, предоставляющего муниципальную услугу

Управление архитектуры и градостроительства Администрации города Смоленска осуществляет согласование трасс инженерных сетей в соответствии со статьей 31 Земельного кодекса Российской Федерации, Федеральным законом от 13.05.2008 № 66-ФЗ «О внесении изменений в отдельные законодательные акты Российской Федерации и признании утратившими силу отдельных законодательных актов (положений законодательных актов) Российской Федерации в связи с принятием Федерального закона «О государственном кадастре недвижимости», статьей 27 Устава города Смоленска, решением Смоленского городского Совета от 27.02.2004 № 800 «Об утверждении Правил благоустройства города Смоленска», постановлением Главы города Смоленска от 18.06.2004 № 1183 «Об утверждении Правил производства земляных работ на территории города Смоленска».

2.3. Результат предоставления муниципальной услуги

Результатом предоставления муниципальной услуги является:

- согласование трассы инженерных сетей;
- письменное уведомление об отказе в согласовании трассы инженерных сетей.

2.4. Общий срок предоставления муниципальной услуги

Муниципальная услуга предоставляется в срок не позднее 30 дней с момента регистрации заявления о согласовании трасс инженерных сетей.

2.5. Правовые основания предоставления муниципальной услуги

Предоставление муниципальной услуги осуществляется в соответствии с:

- Земельным кодексом Российской Федерации;
- Федеральным законом от 24.07.2007 № 221-ФЗ «О государственном кадастре недвижимости»;

- решением Смоленского городского Совета от 27.02.2004 № 800 «Об утверждении Правил благоустройства города Смоленска»;
- постановлением Главы города Смоленска от 18.06.2004 № 1183 «Об утверждении Правил производства земляных работ на территории города Смоленска».

2.6. Перечень документов, необходимых для предоставления муниципальной услуги

2.6.1. Для предоставления муниципальной услуги заявитель предъявляет следующие документы:

- проект производства работ с указанием сроков производства работ ограждаемых территорий и мероприятий по сохранности подземных и наземных сооружений, расположенных в зоне строительства, согласованный с соответствующими эксплуатационными организациями и утвержденный главным инженером строительной организации;
- свидетельство о допуске к работам, выданное саморегулируемой организацией (для проектов, выполненных до 01.01.2010, лицензия на соответствующие инженерно-изыскательские виды деятельности).

2.6.2. Для получения муниципальной услуги заявитель предоставляет письменное заявление о согласовании трасс инженерных сетей (далее – заявление)(приложение № 1 к Административному регламенту).

2.6.3. Требовать от заявителя представления документов, не предусмотренных настоящим Административным регламентом, не допускается.

2.6.4. Письменное заявление в обязательном порядке должно содержать:

- наименование юридического лица (для граждан – фамилию, имя, отчество);
- почтовый адрес и/или адрес электронной почты заявителя для направления ответа, телефон (по желанию);
- место расположения трассы инженерных сетей;
- личную подпись заявителя и дату.

2.6.5. Запрещено требовать от заявителя:

- предоставления документов или информации или осуществления действий, предоставление или осуществление которых не предусмотрено нормативными правовыми актами, регулирующими отношения, возникающие в связи с предоставлением муниципальной услуги;
- предоставления документов и информации, которые находятся в распоряжении органов, предоставляющих муниципальную услугу, иных государственных органов, органов местного самоуправления, организаций, в соответствии с нормативными правовыми актами Российской Федерации, нормативными правовыми актами субъектов Российской Федерации, муниципальными правовыми актами.

2.7. Перечень оснований для отказа в приеме документов, необходимых для предоставления муниципальной услуги

Оснований для отказа в приеме документов, необходимых для предоставления муниципальной услуги, не имеется.

2.8. Перечень оснований для отказа в предоставлении муниципальной услуги

Основаниями для отказа в согласовании трасс инженерных сетей являются:

- 1) отсутствие или ненадлежащее оформление заявления (текст не поддается прочтению, не указаны фамилия, имя, отчество, почтовый адрес заявителя);
- 2) отсутствие документов, перечисленных в пункте 2.6.1 настоящего Административного регламента;
- 3) несоответствие представленных документов требованиям, установленным постановлением Главы города Смоленска от 18.06.2004 №1183 «Об утверждении правил производства земляных работ на территории города Смоленска», определяющим порядок производства земляных работ;

4) несоответствие земельного участка требованиям СНиП, СанПиН, Правилам землепользования и застройки города Смоленска, определяющим расположение, конфигурацию, размер, другие характеристики и порядок пользования участком.

Во всех перечисленных случаях заявитель уведомляется об отказе в предоставлении муниципальной услуги письменно либо посредством электронной почты.

2.9. Размер платы, взимаемой с заявителя при предоставлении муниципальной услуги, и способы ее взимания

Муниципальная услуга предоставляется бесплатно.

2.10. Максимальный срок ожидания в очереди при подаче заявления

Максимальный срок ожидания в очереди при подаче заявления не должен превышать 15 минут.

2.11. Срок регистрации заявления

Срок регистрации заявления не должен превышать 15 минут.

2.12. Требования к помещениям, в которых предоставляется муниципальная услуга

Помещение, в котором предоставляется муниципальная услуга, должно быть оборудовано:

- местами для оформления документов (столами, письменными принадлежностями) и местами ожидания (стульями);
- информационными вывесками с указанием номера кабинета, фамилии, имени, отчества и должности специалиста, осуществляющего прием;
- средствами противопожарной защиты.

2.13. Показатели доступности и качества предоставления муниципальной услуги

Основными показателями доступности и качества предоставления муниципальной услуги являются:

- сокращение количества взаимодействий заявителя с должностными лицами при предоставлении муниципальной услуги;
- возможность получения информации о ходе предоставления муниципальной услуги.

3. Состав, последовательность и сроки выполнения административных процедур, требования к порядку их выполнения, в том числе особенности выполнения административных процедур в электронной форме

Предоставление муниципальной услуги включает в себя следующие административные процедуры:

- 1) прием и регистрация поступившего заявления;
- 2) рассмотрение заявления, принятие решения;
- 3) согласование трасс инженерных сетей или письменного уведомления об отказе в согласовании трасс инженерных сетей.

Последовательность действий при предоставлении муниципальной услуги отражена схематично в приложении № 2 к Административному регламенту.

3.1. Прием и регистрация поступившего заявления

3.1.1. Юридическим фактом, служащим основанием для предоставления муниципальной услуги, является письменное заявление в Администрацию города Смоленска о согласовании трасс инженерных сетей, поступившее от заявителя лично, по почте или по электронной почте.

3.1.2. Письменное заявление подлежит обязательной регистрации, в соответствии с правилами делопроизводства, в день поступления в секторе канцелярии общего отдела Управления му-

ниципальной службы Администрации города Смоленска – для юридических лиц или в секторе приемной по обращениям граждан организационного отдела Управления муниципальной службы Администрации города Смоленска – для физических лиц и индивидуальных предпринимателей.

3.2. Рассмотрение заявления, принятие решения

3.2.1. Зарегистрированное заявление передается Главе Администрации города Смоленска или его заместителю для рассмотрения и резолюции.

3.2.2. Ознакомившись с заявлением, Глава Администрации города Смоленска или его заместитель дает письменное поручение начальнику Управления – главному архитектору города для дальнейшего рассмотрения и принятия решения.

3.2.3. Начальник Управления – главный архитектор города принимает решение о порядке дальнейшего рассмотрения заявления:

- о согласовании трасс инженерных сетей;
- об отказе в согласовании трасс инженерных сетей.

3.2.4. Результатом выполнения административной процедуры является передача заявления в Управление для согласования трасс инженерных сетей или подготовки письменного уведомления об отказе в согласовании трасс инженерных сетей.

3.3. Согласование трасс инженерных сетей

3.3.1. Предоставление муниципальной услуги предусматривает внесение трассы инженерных сетей в информационную систему обеспечения градостроительной деятельности, согласование ее начальником Управления – главным архитектором города.

3.3.2. Выдача согласованной трассы инженерных сетей заявителю осуществляется при предъявлении паспорта или иного удостоверяющего личность документа, доверенному лицу при предъявлении документа, подтверждающий его полномочия (подлинник или нотариально заверенную копию), а также документа, удостоверяющего личность.

3.3.3. При наличии оснований для отказа в предоставлении муниципальной услуги, указанных в подразделе 2.8 настоящего Административного регламента, заявителю выдается письменное уведомление об отказе в согласовании трассы инженерных сетей и документы, приложенные к заявлению.

4. Порядок и формы контроля за предоставлением муниципальной услуги

4.1. Должностные лица Управления, участвующие в предоставлении муниципальной услуги, несут персональную ответственность за соблюдение, полноту и качество исполнения положений настоящего Административного регламента и иных нормативных правовых актов, устанавливающих требования к предоставлению муниципальной услуги. Ответственность должностных лиц Управления, участвующих в предоставлении муниципальной услуги, устанавливается в их должностных инструкциях в соответствии с действующим законодательством.

4.2. Текущий контроль за полнотой и качеством предоставления муниципальной услуги осуществляется начальником Управления – главным архитектором города, ответственным за организацию работы по исполнению настоящего Административного регламента.

4.3. Текущий контроль осуществляется как в плановом порядке, так и путем проведения внеплановых контрольных мероприятий.

4.4. В случае выявления нарушений прав физических и (или) юридических лиц виновные должностные лица привлекаются к ответственности в порядке, установленном действующим законодательством.

5. Досудебный (внесудебный) порядок обжалования решений и действий (бездействия) органа, предоставляющего муниципальную услугу, а также должностных лиц, муниципальных служащих

5.1. Действия (бездействие) и решения должностных лиц, соответственно осуществляемые и принимаемые в ходе предоставления муниципальной услуги, могут быть обжалованы заявителем во внесудебном порядке и/или в суде.

5.2. Внесудебный порядок подачи, рассмотрения и разрешения жалоб на действия (бездействие) и решения должностных лиц определяется действующим законодательством.

5.3. Порядок судебного обжалования действий (бездействия) и решений, соответственно осуществляемых и принимаемых в ходе предоставления муниципальной услуги, определяется законодательством Российской Федерации о гражданском судопроизводстве и судопроизводстве в арбитражных судах.

Приложение № 1
к Административному регламенту

Форма

Главе Администрации
города Смоленска

_____ (ФИО)

_____ (наименование юридического лица,

_____ для граждан – ФИО)

_____ (почтовый адрес и/или электронный адрес

_____ заявителя для направления ответа)

_____ (контактный телефон (по желанию)

ЗАЯВЛЕНИЕ

Прошу согласовать трассу инженерных сетей: _____

_____ (место расположения трассы инженерных сетей)

_____ (подпись заявителя)

« ____ » _____ 20 ____ г.

Приложение № 2
к Административному регламенту

**Блок-схема последовательности действий
при предоставлении муниципальной услуги**

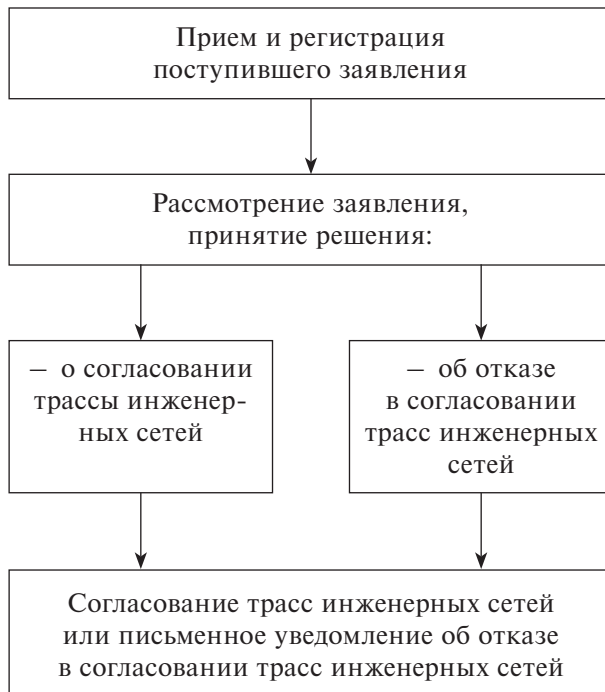

АДМИНИСТРАЦИЯ ГОРОДА СМОЛЕНСКА

ПОСТАНОВЛЕНИЕ

03.10.2011 № 1922-адм

Об утверждении Административного регламента Администрации города Смоленска по предоставлению муниципальной услуги «Согласование схем расположения земельных участков на кадастровом плане (карте) территории»

В соответствии с Федеральным законом от 27.07.2010 № 210 «Об организации предоставления государственных и муниципальных услуг», постановлением Администрации города Смоленска от 30.03.2011 № 567-адм «Об утверждении Порядка разработки и утверждения административных регламентов предоставления муниципальных услуг», руководствуясь Уставом города Смоленска,

Администрация города Смоленска **п о с т а н о в л я е т**:

1. Утвердить прилагаемый Административный регламент Администрации города Смоленска по предоставлению муниципальной услуги «Согласование схем расположения земельных участков на кадастровом плане (карте) территории».

2. Управлению архитектуры и градостроительства Администрации города Смоленска (Б.В. Ляденко) обеспечить исполнение Административного регламента.

3. Признать утратившими силу:

– постановление Администрации города Смоленска от 29.01.2010 № 136-адм «Об утверждении Административного регламента Администрации города Смоленска по предоставлению муниципальной услуги «Согласование схем расположения земельных участков на кадастровом плане (карте) территории»;

– постановление Администрации города Смоленска от 01.04.2010 № 632-адм «О внесении изменения в Административный регламент Администрации города Смоленска по предоставлению муниципальной услуги «Согласование схем расположения земельных участков на кадастровом плане (карте) территории», утвержденный постановлением Администрации города Смоленска от 29.01.2010 № 136-адм».

– постановление Администрации города Смоленска от 05.05.2010 № 824-адм «О внесении изменения в Административный регламент Администрации города Смоленска по предоставлению муниципальной услуги «Согласование схем расположения земельных участков на кадастровом плане (карте) территории», утвержденный постановлением Администрации города Смоленска от 29.01.2010 № 136-адм».

4. Комитету по местному самоуправлению Администрации города Смоленска (В.А. Саваренко) внести соответствующее изменение в Перечень муниципальных услуг, предоставляемых на территории города Смоленска.

5. Информационному отделу Администрации города Смоленска (Ю.С. Андреева) опубликовать настоящее постановление в средствах массовой информации.

6. Комитету по информационным ресурсам и телекоммуникациям Администрации города Смоленска (С.В. Пивоваров):

– разместить информацию о муниципальной услуге в Реестре государственных и муниципальных услуг (функций) Смоленской области;

– разместить настоящее постановление на официальном сайте Администрации города Смоленска.

7. Контроль за исполнением настоящего постановления возложить на заместителя Главы Администрации города Смоленска Бекбуллатова А.У.

И.о Главы Администрации
города Смоленска

С.В. Маслаков

УТВЕРЖДЕН
постановлением
Администрации города Смоленска
от 03.10.2011 №1922-адм

**Административный регламент
Администрации города Смоленска
по предоставлению муниципальной услуги
«Согласование схем расположения земельных участков
на кадастровом плане (карте) территории»**

1. Общие положения

1.1. Предмет регулирования Административного регламента

Настоящий Административный регламент разработан в целях повышения качества предоставления Администрацией города Смоленска муниципальной услуги «Согласование схем расположения земельных участков на кадастровом плане (карте) территории» (далее – муниципальная услуга), создания комфортных условий для получателей муниципальной услуги и определяет сроки и последовательность действий Администрации города Смоленска при предоставлении муниципальной услуги.

1.2. Описание заявителей

Получателями муниципальной услуги являются граждане Российской Федерации, юридические лица, физические лица, зарегистрированные в качестве индивидуальных предпринимателей, имеющие лицензию на соответствующие инженерно-изыскательские виды деятельности, а также их представители с документами, подтверждающими их полномочия, обратившиеся в Администрацию города за согласованием схем расположения земельных участков на кадастровом плане (карте) территории (далее – заявители).

1.3. Требования к порядку информирования о предоставлении муниципальной услуги

1.3.1. Предоставление муниципальной услуги осуществляет управление архитектуры и градостроительства Администрации города Смоленска (далее – Управление).

Место нахождения Управления: улица Октябрьской Революции, дом 1/2, город Смоленск, Смоленская область, 214000.

Почтовый адрес Управления: улица Октябрьской Революции, дом 1/2, город Смоленск, Смоленская область, 214000.

Телефон для справок: 38-15-79.

Адрес официального сайта Администрации города Смоленска в сети Интернет: smoladmin.ru.

Адрес электронной почты в сети Интернет: uprharh@smoladmin.ru.



Режим работы: понедельник – четверг с 9.00 до 18.00, пятница с 9.00 до 17.00 с перерывом на обед с 13.00 до 13.48.

Выходные дни – суббота, воскресенье.

Прием заявителей и выдача информации осуществляются специалистами Управления: понедельник с 14.00 до 18.00, среда, четверг с 9.00 до 15.00 с перерывом на обед с 13.00 до 13.48, вторник, пятница – не приемные дни, суббота, воскресенье – выходные дни.

1.3.2. Информация о процедуре предоставления муниципальной услуги предоставляется специалистом Управления:

- при обращении заявителя в устной форме лично или по телефону;
- при письменном обращении заявителя в адрес Администрации города Смоленска, в том числе в виде почтовых отправлений.

1.3.3. При обращении заявителя в устной форме или по телефону специалист Управления подробно и корректно информирует о порядке и сроках предоставления муниципальной услуги, а также предоставляет иную интересующую заявителя информацию по вопросу предоставления муниципальной услуги.

Время ожидания ответа при устном информировании заявителя не может превышать 20 минут.

При невозможности в момент обращения заявителя ответить на поставленный вопрос специалист Управления предлагает обратившемуся перезвонить в конкретный день и к назначенному сроку готовит ответ.

1.3.4. При письменном обращении заявителя, в том числе в виде почтовых отправлений или обращений по электронной почте, информирование осуществляется в письменном виде путем почтовых отправлений или по электронной почте.

Информация предоставляется в простой, четкой форме, с указанием фамилии, имени, отчества и номера телефона непосредственного исполнителя, за подписью начальника Управления – главного архитектора города.

1.3.5. Информация о месте нахождения и графике работы Управления размещается на официальном сайте Администрации города Смоленска.

1.3.6. Размещаемая информация содержит:

- текст настоящего Административного регламента;
- форму заявления о предоставлении муниципальной услуги (приложение № 1 к Административному регламенту);
- блок-схему последовательности действий при предоставлении муниципальной услуги (приложение № 2 к Административному регламенту).

2. Стандарт предоставления муниципальной услуги

2.1. Наименование муниципальной услуги

Наименование муниципальной услуги – согласование схем расположения земельных участков на кадастровом плане (карте) территории.

2.2. Наименование органа, предоставляющего муниципальную услугу

Управление архитектуры и градостроительства Администрации города Смоленска осуществляет согласование схем расположения земельных участков на кадастровом плане (карте) территории в соответствии со статьей 31 Земельного кодекса Российской Федерации, Федеральным законом от 13.05.2008 № 66-ФЗ «О внесении изменений в отдельные законодательные акты Российской Федерации и признании утратившими силу отдельных законодательных актов (положений законодательных актов) Российской Федерации в связи с принятием Федерального закона «О государственном кадастре недвижимости», статьей 27 Устава города Смоленска, распоряжением заместителя Главы города Смоленска от 06.03.2009 № 74-р «Об утверждении Положения по изготовлению и согласованию схем расположения земельных участков на кадастровом плане (кадастровой карте) территории города Смоленска», решением Смоленского городского Совета от 27.02.2004 № 800 «Об

утверждении Правил благоустройства города Смоленска», постановлением Главы города Смоленска от 18.06.2004 № 1183 «Об утверждении Правил производства земляных работ на территории города Смоленска».

2.3. Результат предоставления муниципальной услуги

Результатом предоставления муниципальной услуги является:

- выдача согласованной схемы расположения земельного участка на кадастровом плане (карте) территории;
- письменное уведомление об отказе в согласовании схемы расположения земельного участка на кадастровом плане (карте) территории.

2.4. Общий срок предоставления муниципальной услуги

Муниципальная услуга предоставляется в срок не позднее 30 дней с момента регистрации заявления о согласовании схемы расположения земельного участка на кадастровом плане (карте) территории.

2.5. Правовые основания предоставления муниципальной услуги

Предоставление муниципальной услуги осуществляется в соответствии с:

- Земельным кодексом Российской Федерации;
- Федеральным законом от 24.07.2007 № 221-ФЗ «О государственном кадастре недвижимости»;
- распоряжением заместителя Главы города Смоленска от 06.03.2009 № 74-р «Об утверждении Положения по изготовлению и согласованию схем расположения земельных участков на кадастровом плане (кадастровой карте) территории города Смоленска»;
- решением Смоленского городского Совета от 27.02.2004 № 800 «Об утверждении Правил благоустройства города Смоленска»;
- постановлением Главы города Смоленска от 18.06.2004 № 1183 «Об утверждении Правил производства земляных работ на территории города Смоленска».

2.6. Перечень документов, необходимых для предоставления муниципальной услуги

2.6.1. Для предоставления муниципальной услуги заявитель предъявляет следующие документы:

- схему расположения земельного участка на кадастровом плане (карте) территории;
- правоустанавливающие и правоудостоверяющие документы на земельный участок (договоры купли-продажи, мены, аренды, государственные акты и т.д.), (в случае если земельный участок был предоставлен ранее);
- топографическую основу земельного участка с указанием даты и наименования организации, выполнившей топографическую съемку (съемка текущих изменений) в масштабе 1:500;
- копии документов, удостоверяющих (устанавливающих) права на здание, строение, сооружение (при наличии зданий, строений, сооружений на земельном участке);
- письмо Департамента имущественных и земельных отношений (в случае новообразования земельного участка);
- акт выбора земельного участка (в случае если земельный участок формируется по процедуре предварительного согласования места размещения со всеми необходимыми документами для выбора варианта размещения объекта капитального строительства).

2.6.2. Для получения муниципальной услуги заявитель предоставляет письменное заявление о согласовании схемы расположения земельного участка на кадастровом плане (карте) территории (далее – заявление) (приложение № 1 к Административному регламенту).

2.6.3. Требовать от заявителя представления документов, не предусмотренных настоящим Административным регламентом, не допускается.

2.6.4. Письменное заявление в обязательном порядке должно содержать:

- наименование юридического лица (для граждан – фамилию, имя, отчество);

- почтовый адрес и/или адрес электронной почты заявителя для направления ответа, телефон (по желанию);
- адрес земельного участка, схема расположения которого требует согласования;
- личную подпись заявителя и дату.

2.6.5. Запрещено требовать от заявителя:

- предоставления документов или информации или осуществления действий, предоставление или осуществление которых не предусмотрено нормативными правовыми актами, регулирующими отношения, возникающие в связи с предоставлением муниципальной услуги;
- предоставления документов и информации, которые находятся в распоряжении органов, предоставляющих муниципальную услугу, иных государственных органов, органов местного самоуправления, организаций, в соответствии с нормативными правовыми актами Российской Федерации, нормативными правовыми актами субъектов Российской Федерации, муниципальными правовыми актами.

2.7. Перечень оснований для отказа в приеме документов, необходимых для предоставления муниципальной услуги

Оснований для отказа в приеме документов, необходимых для предоставления муниципальной услуги, не имеется.

2.8. Перечень оснований для отказа в предоставлении муниципальной услуги

Основаниями для отказа в согласовании схем расположения земельных участков на кадастровом плане (карте) территории являются:

- 1) отсутствие или ненадлежащее оформление заявления (текст не поддается прочтению, не указаны фамилия, имя, отчество, почтовый адрес заявителя);
- 2) отсутствие документов, перечисленных в пункте 2.6.1 настоящего Административного регламента, за исключением документов и информации, которые находятся в распоряжении органов, предоставляющих муниципальную услугу, иных государственных органов, органов местного самоуправления, организаций, в соответствии с нормативными правовыми актами Российской Федерации, нормативными правовыми актами субъектов Российской Федерации, муниципальными правовыми актами;
- 3) несоответствие земельного участка требованиям СНиП, СанПиН, Правилам землепользования и застройки города Смоленска.

Во всех перечисленных случаях заявитель уведомляется об отказе в предоставлении муниципальной услуги письменно либо посредством электронной почты.

2.9. Размер платы, взимаемой с заявителя при предоставлении муниципальной услуги, и способы ее взимания

Муниципальная услуга предоставляется бесплатно.

2.10. Максимальный срок ожидания в очереди при подаче заявления

Максимальный срок ожидания в очереди при подаче заявления не должен превышать 15 минут.

2.11. Срок регистрации заявления

Срок регистрации заявления не должен превышать 15 минут.

2.12. Требования к помещениям, в которых предоставляется муниципальная услуга

Помещение, в котором предоставляется муниципальная услуга, должно быть оборудовано:

- местами для оформления документов (столами, письменными принадлежностями) и местами ожидания (стульями);
- информационными вывесками с указанием номера кабинета, фамилии, имени, отчества и должности специалиста, осуществляющего прием;
- средствами противопожарной защиты.

2.13. Показатели доступности и качества предоставления муниципальной услуги

Основными показателями доступности и качества предоставления муниципальной услуги являются:

- сокращение количества взаимодействий заявителя с должностными лицами при предоставлении муниципальной услуги;
- возможность получения информации о ходе предоставления муниципальной услуги.

3. Состав, последовательность и сроки выполнения административных процедур, требования к порядку их выполнения, в том числе особенности выполнения административных процедур в электронной форме

Предоставление муниципальной услуги включает в себя следующие административные процедуры:

- 1) прием и регистрация поступившего заявления;
- 2) рассмотрение заявления, принятие решения;
- 3) согласование и выдача схемы расположения земельного участка на кадастровом плане (карте) территории или письменного уведомления об отказе в согласовании схемы расположения земельного участка на кадастровом плане (карте) территории.

Последовательность действий при предоставлении муниципальной услуги отражена схематично в приложении № 2 к Административному регламенту.

3.1. Прием и регистрация поступившего заявления

3.1.1. Юридическим фактом, служащим основанием для предоставления муниципальной услуги, является письменное заявление в Администрацию города Смоленска о согласовании схемы расположения земельного участка на кадастровом плане (карте) территории, поступившее от заявителя лично, по почте или по электронной почте.

3.1.2. Письменное заявление подлежит обязательной регистрации, в соответствии с правилами делопроизводства, в день поступления в секторе канцелярии общего отдела Управления муниципальной службы Администрации города Смоленска – для юридических лиц (ул. Октябрьской Революции, дом 1/2, город Смоленск, Смоленская область, 214000) или в секторе приемной по обращениям граждан организационного отдела Управления муниципальной службы Администрации города Смоленска – для физических лиц и индивидуальных предпринимателей (ул. Дзержинского, дом 8, город Смоленск, Смоленская область, 214000).

3.2. Рассмотрение заявления, принятие решения

3.2.1. Зарегистрированное заявление передается Главе Администрации города Смоленска или его заместителю для рассмотрения и резолюции.

3.2.2. Ознакомившись с заявлением, Глава Администрации города Смоленска или его заместитель дает письменное поручение начальнику Управления – главному архитектору города для дальнейшего рассмотрения и принятия решения.

3.2.3. Начальник Управления – главный архитектор города принимает решение о порядке дальнейшего рассмотрения заявления:

- о согласовании и выдаче схемы расположения земельного участка на кадастровом плане (карте) территории;
- об отказе в согласовании схемы расположения земельного участка на кадастровом плане (карте) территории.

3.2.4. Результатом выполнения административной процедуры является передача заявления в Управление для согласования схемы расположения земельного участка на кадастровом плане (карте) территории или подготовки письменного уведомления об отказе в согласовании схемы расположения земельного участка на кадастровом плане (карте) территории.

3.3. Согласование и выдача схемы расположения земельного участка на кадастровом плане (карте) территории

3.3.1. Предоставление муниципальной услуги предусматривает внесение земельного участка в информационную систему обеспечения градостроительной деятельности, согласование начальником Управления – главным архитектором города и утверждение заместителем Главы Администрации города Смоленска.

3.3.2. Выдача согласованной схемы расположения земельного участка на кадастровом плане (карте) территории заявителю осуществляется при предъявлении паспорта или иного удостоверяющего личность документа, доверенному лицу при предъявлении документа, подтверждающий его полномочия (подлинник или нотариально заверенную копию), а также документа, удостоверяющего личность.

3.3.3. При наличии оснований для отказа в предоставлении муниципальной услуги, указанных в подразделе 2.8 настоящего Административного регламента, заявителю выдается письменное уведомление об отказе в согласовании схемы расположения земельного участка на кадастровом плане (карте) территории и документы, приложенные к заявлению.

4. Порядок и формы контроля за предоставлением муниципальной услуги

4.1. Должностные лица Управления, участвующие в предоставлении муниципальной услуги, несут персональную ответственность за соблюдение, полноту и качество исполнения положений настоящего Административного регламента и иных нормативных правовых актов, устанавливающих требования к предоставлению муниципальной услуги. Ответственность должностных лиц Управления, участвующих в предоставлении муниципальной услуги, устанавливается в их должностных инструкциях в соответствии с действующим законодательством.

4.2. Текущий контроль за полнотой и качеством предоставления муниципальной услуги осуществляется начальником Управления – главным архитектором города, ответственным за организацию работы по исполнению настоящего Административного регламента.

4.3. Текущий контроль осуществляется как в плановом порядке, так и путем проведения внеплановых контрольных мероприятий.

4.4. В случае выявления нарушений прав физических и (или) юридических лиц виновные должностные лица привлекаются к ответственности в порядке, установленном действующим законодательством.

5. Досудебный (внесудебный) порядок обжалования решений и действий (бездействия) органа, предоставляющего муниципальную услугу, а также должностных лиц, муниципальных служащих

5.1. Действия (бездействие) и решения должностных лиц, соответственно осуществляемые и принимаемые в ходе предоставления муниципальной услуги, могут быть обжалованы заявителем во внесудебном порядке и/или в суде.

5.2. Внесудебный порядок подачи, рассмотрения и разрешения жалоб на действия (бездействие) и решения должностных лиц определяется действующим законодательством.

5.3. Порядок судебного обжалования действий (бездействия) и решений, соответственно осуществляемых и принимаемых в ходе предоставления муниципальной услуги, определяется законодательством Российской Федерации о гражданском судопроизводстве и судопроизводстве в арбитражных судах.

Приложение № 1
к Административному регламенту

Форма

Главе Администрации
города Смоленска

_____ (ФИО)

_____ (наименование юридического лица,

_____ для граждан – ФИО)

_____ (почтовый адрес и/или электронный адрес

_____ заявителя для направления ответа)

_____ (контактный телефон (по желанию)

ЗАЯВЛЕНИЕ

Прошу согласовать схему расположения земельного участка на кадастровом плане (карте) территории по адресу: _____

_____ (адрес земельного участка)

_____ (подпись заявителя)

« ____ » _____ 20__ г.



Приложение № 2
к Административному регламенту

**Блок-схема последовательности действий
при предоставлении муниципальной услуги**



АДМИНИСТРАЦИЯ ГОРОДА СМОЛЕНСКА

ПОСТАНОВЛЕНИЕ

04.10.2011 № 1924-адм

Об увеличении уставного капитала ОАО «Жилищник» путем размещения дополнительных акций

В соответствии с федеральными законами от 26.12.95 № 208-ФЗ «Об акционерных обществах», от 21.12.2001 № 178-ФЗ «О приватизации государственного и муниципального имущества», Положением о порядке управления и распоряжения имуществом, находящимся в муниципальной собственности города Смоленска, утвержденным решением 43-й сессии Смоленского городского Совета III созыва от 27.04.2007 № 546, Уставом ОАО «Жилищник», утвержденным решением 46-й сессии Смоленского городского Совета III созыва от 31.08.2007 № 631, принимая во внимание обращение ОАО «Жилищник» от 25.08.2011 № 296, руководствуясь Уставом города Смоленска,

Администрация города Смоленска **п о с т а н о в л я е т:**

1. Увеличить уставный капитал открытого акционерного общества «Жилищник» путем размещения дополнительных обыкновенных именных акций в бездокументарной форме в количестве 5934 штук номинальной стоимостью 1000 (Одна тысяча) рублей каждая.

Способ размещения – закрытая подписка.

Цена размещения ценных бумаг 1000 (Одна тысяча) рублей за акцию.

Дополнительные обыкновенные именные акции в количестве 5934 штук приобретает муниципальное образование город Смоленск в лице Администрации города Смоленска.

Дата начала размещения ценных бумаг – на 21-й день, следующий за днем государственной регистрации дополнительного выпуска ценных бумаг;

дата окончания размещения ценных бумаг – не позднее одного года со дня государственной регистрации выпуска ценных бумаг.

Права владельца дополнительных акций одинаковы с правами по ранее размещенным акциям.

Доля ценных бумаг, при неразмещении которых выпуск считается не состоявшимся, не устанавливается.

2. В качестве оплаты размещаемых дополнительных обыкновенных именных акций в уставный капитал ОАО «Жилищник» вносится движимое имущество (специальная коммунальная техника), находящееся в муниципальной собственности города Смоленска, общей стоимостью 5 934 000 (Пять миллионов девятьсот тридцать четыре тысячи) рублей, в том числе:

№ п/п	Движимое имущество	Рыночная стоимость (руб.)	Дата и номер отчета об оценке	Сведения о привлеченном оценщике
1	2	3	4	5
1.	КУМ-3,01 на базе трактора «Агромаш 30ТК»	497 603	от 21.09.2011 № 939/IX/11	Герасимов Алексей Викторович, является членом Межрегиональной саморегулируемой некоммерческой организации – Некоммерческого партнерства «Общество профессиональных экспертов и оценщиков» и включен в реестр оценщиков 28.12.2007 за регистрационным № 364.67;



Продолжение табл.

1	2	3	4	5
				<p>Ермакова Елена Юрьевна, является членом Межрегиональной саморегулируемой некоммерческой организации – Некоммерческого партнерства «Общество профессиональных экспертов и оценщиков» и включена в реестр оценщиков 28.12.2007 за регистрационным № 363.67.</p> <p>ООО «Независимая Оценочная Компания», месторасположение: ул. Генерала Городнянского, д. 2, кв. 47, г. Смоленск, 214000, ОГРН 1046758 342091</p>
2.	КУМ-3,01 на базе трактора «Агромаш 30ТК»	497 868	от 21.09.2011 № 939/IX/11	<p>Герасимов Алексей Викторович, является членом Межрегиональной саморегулируемой некоммерческой организации – Некоммерческого партнерства «Общество профессиональных экспертов и оценщиков» и включен в реестр оценщиков 28.12.2007 за регистрационным № 364.67;</p> <p>Ермакова Елена Юрьевна, является членом Межрегиональной саморегулируемой некоммерческой организации – Некоммерческого партнерства «Общество профессиональных экспертов и оценщиков» и включена в реестр оценщиков 28.12.2007 за регистрационным № 363.67.</p> <p>ООО «Независимая Оценочная Компания», месторасположение: ул. Генерала Городнянского, д. 2, кв. 47, г. Смоленск, 214000, ОГРН 1046758 342091</p>
3.	КУМ-3,01 на базе трактора «Агромаш 30ТК»	497 868	от 21.09.2011 № 939/IX/11	<p>Герасимов Алексей Викторович, является членом Межрегиональной саморегулируемой некоммерческой организации – Некоммерческого партнерства «Общество профессиональных экспертов и оценщиков» и включен в реестр оценщиков 28.12.2007 за регистрационным № 364.67;</p> <p>Ермакова Елена Юрьевна, является членом Межрегиональной саморегулируемой некоммерческой организации – Некоммерческого партнерства «Общество профессиональных экспертов и оценщиков» и включена в реестр оценщиков 28.12.2007 за регистрационным № 363.67.</p> <p>ООО «Независимая Оценочная Компания», месторасположение: ул. Генерала Городнянского, д. 2, кв. 47, г. Смоленск, 214000, ОГРН 1046758 342091</p>
4.	КУМ-3,01 на базе трактора «Агромаш 30ТК»	498 133	от 21.09.2011 № 939/IX/11	<p>Герасимов Алексей Викторович, является членом Межрегиональной саморегулируемой некоммерческой организации – Некоммерческого партнерства «Общество профессиональных экспертов и оценщиков» и</p>

Продолжение табл.

1	2	3	4	5
				включен в реестр оценщиков 28.12.2007 за регистрационным № 364.67; Ермакова Елена Юрьевна, является членом Межрегиональной саморегулируемой некоммерческой организации – Некоммерческого партнерства «Общество профессиональных экспертов и оценщиков» и включена в реестр оценщиков 28.12.2007 за регистрационным № 363.67. ООО «Независимая Оценочная Компания», месторасположение: ул. Генерала Городнянского, д. 2, кв. 47, г. Смоленск, 214000, ОГРН 1046758 342091
5.	КУМ-3,01 на базе трактора «Агротрактор 30ТК»	498 133	от 21.09.2011 № 939/IX/11	Герасимов Алексей Викторович, является членом Межрегиональной саморегулируемой некоммерческой организации – Некоммерческого партнерства «Общество профессиональных экспертов и оценщиков» и включен в реестр оценщиков 28.12.2007 за регистрационным № 364.67; Ермакова Елена Юрьевна, является членом Межрегиональной саморегулируемой некоммерческой организации – Некоммерческого партнерства «Общество профессиональных экспертов и оценщиков» и включена в реестр оценщиков 28.12.2007 за регистрационным № 363.67. ООО «Независимая Оценочная Компания», месторасположение: ул. Генерала Городнянского, д. 2, кв. 47, г. Смоленск, 214000, ОГРН 1046758 342091
6.	ГАЗ-3309 ВС-22.02 Автогидро- подъемник	1 722 411	от 21.09.2011 № 939/IX/11	Герасимов Алексей Викторович, является членом Межрегиональной саморегулируемой некоммерческой организации – Некоммерческого партнерства «Общество профессиональных экспертов и оценщиков» и включен в реестр оценщиков 28.12.2007 за регистрационным № 364.67; Ермакова Елена Юрьевна, является членом Межрегиональной саморегулируемой некоммерческой организации – Некоммерческого партнерства «Общество профессиональных экспертов и оценщиков» и включена в реестр оценщиков 28.12.2007 за регистрационным № 363.67. ООО «Независимая Оценочная Компания», месторасположение: ул. Генерала Городнянского, д. 2, кв. 47, г. Смоленск, 214000, ОГРН 1046758 342091
7.	ГАЗ-3309 ВС-22.02 Авто- гидроподъемник	1 722 411	от 21.09.2011 № 939/IX/11	Герасимов Алексей Викторович, является членом Межрегиональной саморегулируемой некоммерческой организации – Не-

Продолжение табл.

1	2	3	4	5
				<p>коммерческого партнерства «Общество профессиональных экспертов и оценщиков» и включен в реестр оценщиков 28.12.2007 за регистрационным № 364.67; Ермакова Елена Юрьевна, является членом Межрегиональной саморегулируемой некоммерческой организации – Некоммерческого партнерства «Общество профессиональных экспертов и оценщиков» и включена в реестр оценщиков 28.12.2007 за регистрационным № 363.67. ООО «Независимая Оценочная Компания», месторасположение: ул. Генерала Городнянского, д. 2, кв. 47, г. Смоленск, 214000, ОГРН 1046758 342091</p>
	Общая стоимость (с учетом округления)	5 934 000		

К определению рыночной стоимости имущества привлечен независимый оценщик.

Размещение дополнительных обыкновенных именных акций будет осуществляться путем заключения договора купли-продажи ценных бумаг.

Оплата дополнительных обыкновенных именных акций производится в течение 10 дней со дня заключения договора купли-продажи ценных бумаг. Передача недвижимого имущества оформляется актом приема-передачи.

3. ОАО «Жилищник» (А.М. Ковалев):

3.1. Совершить необходимые юридические действия, связанные с государственной регистрацией дополнительного выпуска ценных бумаг.

3.2. Осуществить мероприятия, связанные с государственной регистрацией изменений, вносимых в его Устав, в соответствии с действующим законодательством.

4. Управлению муниципального имущества и земельных отношений Администрации города Смоленска (А.Е. Долгий) после государственной регистрации решения о дополнительном выпуске акций ОАО «Жилищник» в установленном порядке:

4.1. Обеспечить внесение движимого имущества в уставный капитал ОАО «Жилищник» в счет оплаты 5934 штук обыкновенных именных акций путем заключения с ОАО «Жилищник» договора купли-продажи акций дополнительной эмиссии ОАО «Жилищник».

4.2. Передать по акту приема-передачи ОАО «Жилищник» движимое имущество согласно пункту 2 настоящего постановления.

4.3. Оформить право муниципальной собственности города Смоленска на приобретенные акции дополнительного выпуска ОАО «Жилищник».

4.4. Внести соответствующие изменения в Реестр муниципального имущества города Смоленска.

5. Утвердить прилагаемые изменения, вносимые в Устав ОАО «Жилищник», утвержденный решением 46-й сессии Смоленского городского Совета III созыва от 31.08.2007 № 631 «Об условиях приватизации Смоленского муниципального унитарного предприятия «Жилищник».

6. Информационному отделу Администрации города Смоленска (Ю.С. Андреева) опубликовать настоящее постановление в средствах массовой информации.

7. Комитету по информационным ресурсам и телекоммуникациям Администрации города Смоленска (С.В. Пивоваров) разместить настоящее постановление на сайте Администрации города Смоленска.

8. Контроль за исполнением настоящего постановления возложить на заместителя Главы Администрации города – начальника управления муниципального имущества и земельных отношений Администрации города Смоленска – главного муниципального земельного инспектора Долгого А.Е.

И.о. Главы Администрации
города Смоленска

С.В. Маслаков

УТВЕРЖДЕНЫ
постановлением
Администрации города Смоленска
от 04.10.2011 № 1924-адм

**Изменения, вносимые в Устав ОАО «Жилищник»,
утвержденный решением 46-й сессии
Смоленского городского Совета III созыва от 31.08.2007 № 631
«Об условиях приватизации Смоленского муниципального
унитарного предприятия «Жилищник»**

Пункт 8.1, подпункт 8.1.1 изложить в следующей редакции:

«8.1. Уставный капитал Общества составляет 51 501 000 (Пятьдесят один миллион пятьсот одна тысяча) рублей.

8.1.1. Уставный капитал Общества состоит из 51 501 штуки именных обыкновенных акций номинальной стоимостью 1000 (Одна тысяча) рублей каждая.

Все акции Общества выпущены в бездокументарной форме».

АДМИНИСТРАЦИЯ ГОРОДА СМОЛЕНСКА

ПОСТАНОВЛЕНИЕ

06.10.2011 № 1954-адм

**О внесении изменения в Административный регламент
Администрации города Смоленска
по предоставлению муниципальной услуги
«Оформление и выдача разрешения на установку рекламных
и информационных конструкций»,
утвержденный постановлением Администрации города Смоленска
от 11.07.2011 № 1270-адм**

В соответствии с Федеральным законом от 27.07.2010 № 210-ФЗ «Об организации предоставления государственных и муниципальных услуг», постановлением Администрации города Смоленска от 30.03.2011 № 567-адм «Об утверждении Порядка разработки и утверждения административных регламентов предоставления муниципальных услуг», руководствуясь Уставом города Смоленска,

Администрация города Смоленска **п о с т а н о в л я е т**:

1. Внести изменение в Административный регламент Администрации города Смоленска по предоставлению муниципальной услуги «Оформление и выдача разрешения на установку рекламных и информационных конструкций», утвержденный постановлением Администрации города Смоленска от 11.07.2011 № 1270-адм, исключив подпункты 1 и 2 пункта 2.8.1.

2. Комитету по местному самоуправлению Администрации города Смоленска (В.А. Соваренко) внести соответствующие изменения в Перечень муниципальных услуг, предоставляемых на территории города Смоленска.

3. Информационному отделу Администрации города Смоленска (Ю.С. Андреева) опубликовать настоящее постановление в средствах массовой информации.

4. Комитету по информационным ресурсам и телекоммуникациям Администрации города Смоленска (С.В. Пивоваров):

- разместить настоящее постановление на сайте Администрации города Смоленска;
- разместить информацию о муниципальной услуге в Реестре государственных и муниципальных услуг (функций) Смоленской области.

5. Контроль за исполнением настоящего постановления возложить на заместителя Главы Администрации города Смоленска Бекбулатова А.У.

И.о. Главы Администрации
города Смоленска

С.В. Маслаков

АДМИНИСТРАЦИЯ ГОРОДА СМОЛЕНСКА

ПОСТАНОВЛЕНИЕ

07.10.2011 № 1965-адм

**О внесении изменений в постановление
Администрации города Смоленска от 15.06.2011 № 1045-адм
«Об утверждении Перечня муниципальных услуг
и Плана перехода на предоставление в электронном виде
муниципальных услуг и услуг,
предоставляемых муниципальными учреждениями,
на территории города Смоленска»**

Руководствуясь Федеральным законом от 27.07.2010 № 210-ФЗ «Об организации предоставления государственных и муниципальных услуг», распоряжениями Правительства Российской Федерации от 17.12.2009 № 1993-р «Об утверждении сводного перечня первоочередных государственных и муниципальных услуг, предоставляемых органами исполнительной власти субъектов Российской Федерации и органами местного самоуправления в электронном виде, а также услуг, предоставляемых в электронном виде учреждениями субъектов Российской Федерации и муниципальными учреждениями», от 25.04.2011 № 729-р «Об утверждении Перечня услуг, оказываемых государственными и муниципальными учреждениями и другими организациями, в которых размещается государственное задание (заказ) или муниципальное задание (заказ), подлежащих включению в Реестры государственных или муниципальных услуг и предоставляемых в электронной форме», Уставом города Смоленска,

Администрация города Смоленска **п о с т а н о в л я е т**:

1. Внести изменения в Перечень муниципальных услуг, предоставляемых на территории города Смоленска, утвержденный постановлением Администрации города Смоленска от 15.06.2011 № 1045-адм, исключив пункты 19–22.

2. Информационному отделу Администрации города Смоленска (Ю.С. Андреева) опубликовать настоящее постановление в средствах массовой информации.

3. Комитету по информационным ресурсам и телекоммуникациям Администрации города Смоленска (С.В. Пивоваров):

– разместить настоящее постановление на официальном сайте Администрации города Смоленска;

– внести соответствующие изменения о муниципальных услугах в Реестр государственных и муниципальных услуг (функций) Смоленской области.

4. Контроль за исполнением настоящего постановления возложить на заместителя Главы Администрации города – руководителя аппарата Администрации города Смоленска Погуляева А.Н.

И.о. Главы Администрации
города Смоленска

С.В. Маслаков



АДМИНИСТРАЦИЯ ГОРОДА СМОЛЕНСКА

ПОСТАНОВЛЕНИЕ

07.10.2011 № 1968-адм

**О внесении изменений в постановление
Администрации города Смоленска от 17.08.2011 № 1539-адм
«Об утверждении Административного регламента
Администрации города Смоленска
по предоставлению муниципальной услуги
«Подготовка и выдача разрешений на строительство, реконструкцию,
капитальный ремонт объектов капитального строительства»**

В соответствии с Федеральным законом от 02.05.2006 № 59-ФЗ «О порядке рассмотрения обращений граждан Российской Федерации», протестом прокуратуры от 26.08.2011 № 7-21-132-2011, руководствуясь Уставом города Смоленска,

Администрация города Смоленска **п о с т а н о в л я е т:**

1. Внести в Административный регламент Администрации города Смоленска по предоставлению муниципальной услуги «Подготовка и выдача разрешений на строительство, реконструкцию, капитальный ремонт объектов капитального строительства», утвержденный постановлением Администрации города Смоленска от 17.08.2011 № 1539-адм «Об утверждении Административного регламента Администрации города Смоленска по предоставлению муниципальной услуги «Подготовка и выдача разрешений на строительство, реконструкцию, капитальный ремонт объектов капитального строительства», следующие изменения:

1.1. В разделе 2:

подпункт 2 пункта 2.3.2 подраздела 2.3 изложить в следующей редакции:

«2) ответа об отказе в выдаче разрешения на строительство с указанием причин отказа.»;
в подразделе 2.4 слово «рабочих» исключить;

пункт 2.6.1 подраздела 2.6 изложить в следующей редакции:

«2.6.1. Для предоставления муниципальной услуги заявитель подает в Администрацию города Смоленска заявление о выдаче разрешения на строительство (далее – заявление), написанное собственноручно (разборчивым почерком) или машинным способом, а также распечатанное посредством электронных печатающих устройств либо направленное посредством электронной почты, с приложением следующих документов:

для объектов капитального строительства, кроме индивидуального строительства:

1) правоустанавливающие или правоудостоверяющие документы на земельный участок (договоры купли-продажи, мены, аренды, государственные акты и т.д.);

2) градостроительный план земельного участка или в случае выдачи разрешения на строительство линейного объекта реквизиты проекта планировки территории и проекта межевания территории;

3) материалы, содержащиеся в проектной документации (проект):

– пояснительная записка (общая часть с технико-экономическими показателями строящегося объекта);

– схема планировочной организации земельного участка в соответствии с градостроительным планом (генплан, согласованный с главным архитектором города);

– схема планировочной организации земельного участка, подтверждающая расположение

линейного объекта в пределах красных линий, утвержденных в составе документации по планировке территории применительно к линейным объектам;

– схемы, отображающие архитектурные решения объекта (фасады, согласованные с главным архитектором города, планы, разрезы и т.д.);

– сведения об инженерном оборудовании, сводный план инженерных сетей (согласованный со всеми заинтересованными организациями, около 14 организаций);

– проект организации строительства (в составе должен находиться расчет продолжительности строительства, строительный генеральный план должен иметь согласования с администрацией района и Управлением жилищно-коммунального хозяйства Администрации города Смоленска).

Местонахождение Администрации Заднепровского района: 214012, город Смоленск, улица 12 лет Октября, дом 11. Телефон для справок: 27-11-05.

Местонахождение Администрации Промышленного района: 214019, город Смоленск, проезд Маршала Конева, дом 28е. Телефон для справок: 55-61-23.

Местонахождение Администрации Ленинского района: 214000, город Смоленск, улица Карла Маркса, дом 14. Телефон для справок: 38-32-62.

Местонахождение Управления жилищно-коммунального хозяйства Администрации города Смоленска: 214000, город Смоленск, улица Дзержинского, дом 11. Телефон для справок: 38-47-54;

– проект организации работ по сносу или демонтажу объектов капитального строительства, их частей;

4) положительное заключение государственной экспертизы (применительно к проектной документации объектов, предусмотренных статьей 49 Градостроительного кодекса Российской Федерации);

5) разрешение на отклонение от предельных параметров разрешенного строительства, реконструкции (в случае, если застройщику было предоставлено такое разрешение в соответствии со статьей 40 Градостроительного кодекса Российской Федерации);

6) согласие всех правообладателей объекта капитального строительства в случае реконструкции такого объекта;

для объектов индивидуального жилищного строительства:

а) правоустанавливающие документы на земельный участок;

б) градостроительный план земельного участка;

в) схема планировочной организации земельного участка с обозначением места размещения объекта индивидуального жилищного строительства.

абзац пятый пункта 2.7.1 подраздела 2.7 исключить.

1.2. В разделе 3:

в абзаце первом пункта 3.3.6 подраздела 3.3 слово «рабочих» исключить;

пункт 3.3.7 подраздела 3.3 изложить в следующей редакции:

«3.3.7. В случае наличия несоответствия (противоречия) представленных документов требованиям градостроительного плана, а также красным линиям, утвержденным в составе проекта планировки территории, разрешению на отклонение от предельных параметров строительства, реконструкции в течение 10 дней со дня подачи заявления заявителю направляется письменное уведомление об отказе в выдаче разрешения на строительство с указанием причин отказа. Вместе с указанным уведомлением заявителю возвращаются все представленные им документы.»;

в абзаце втором пункта 3.4.4 подраздела 3.4 слово «рабочих» исключить.

2. Информационному отделу Администрации города Смоленска (Ю.С. Андреева) опубликовать настоящее постановление в средствах массовой информации.

3. Комитету по информационным ресурсам и телекоммуникациям Администрации города Смоленска (С.В. Пивоваров) разместить настоящее постановление на официальном сайте Администрации города Смоленска.

И.о. Главы Администрации города Смоленска

С.В. Маслаков



АДМИНИСТРАЦИЯ ГОРОДА СМОЛЕНСКА

ПОСТАНОВЛЕНИЕ

10.10.2011 № 1976-адм

Об условиях приватизации арендуемого нежилого помещения в доме № 4 по улице Беляева в городе Смоленске

На основании заявления общества с ограниченной ответственностью «МИНУТКА» от 15.07.2011, в соответствии с Федеральным законом от 22.07.2008 № 159-ФЗ «Об особенностях отчуждения недвижимого имущества, находящегося в государственной собственности субъектов Российской Федерации или в муниципальной собственности и арендуемого субъектами малого и среднего предпринимательства, и о внесении изменений в отдельные законодательные акты Российской Федерации», Положением о порядке и условиях приватизации объектов муниципальной собственности города Смоленска, утвержденным решением 73-й сессии Смоленского городского Совета III созыва от 30.06.2009 № 1188, руководствуясь Уставом города Смоленска,

Администрация города Смоленска **п о с т а н о в л я е т**:

1. Продать обществу с ограниченной ответственностью «МИНУТКА» арендуемое нежилое помещение площадью 43,1 кв. м (помещение № 6, расположенное на 1-м этаже) в доме № 4 по улице Беляева в городе Смоленске по цене, равной его рыночной стоимости и определенной на основании отчета об оценке, составленного в соответствии с законодательством об оценочной деятельности, с правом выбора ООО «МИНУТКА» порядка оплаты приобретаемого арендуемого имущества и срока рассрочки его оплаты.

2. Управлению муниципального имущества и земельных отношений Администрации города Смоленска (А.Е. Долгий) в десятидневный срок с даты принятия настоящего постановления направить ООО «МИНУТКА» проект договора купли-продажи арендуемого имущества, указанного в пункте 1 настоящего постановления.

3. Информационному отделу Администрации города Смоленска (Ю.С. Андреева) опубликовать данное постановление в средствах массовой информации.

4. Комитету по информационным ресурсам и телекоммуникациям Администрации города Смоленска (С.В. Пивоваров) разместить настоящее постановление на сайте Администрации города Смоленска.

5. Контроль за исполнением настоящего постановления возложить на заместителя Главы Администрации города – начальника управления муниципального имущества и земельных отношений Администрации города Смоленска – главного муниципального земельного инспектора Долгого А.Е.

И.о. Главы Администрации
города Смоленска

С.В. Маслаков

АДМИНИСТРАЦИЯ ГОРОДА СМОЛЕНСКА

ПОСТАНОВЛЕНИЕ

11.10.2011 № 1978-адм

**О внесении изменений в постановление
Администрации города Смоленска от 31.08.2009 № 876-адм
«Об утверждении долгосрочной целевой Программы
«Развитие малого и среднего предпринимательства города Смоленска
в 2010–2012 гг.»**

В соответствии с Бюджетным кодексом Российской Федерации, постановлением Главы города Смоленска от 07.05.2008 № 250 «Об утверждении Порядка принятия решений о разработке долгосрочных целевых и ведомственных целевых программ, их формирования и реализации», решением 54-й сессии Смоленского городского Совета III созыва от 29.02.2008 № 783 «Об утверждении Положения о бюджетном процессе в городе Смоленске», руководствуясь Уставом города Смоленска, в целях обеспечения благоприятных условий для устойчивого развития малого и среднего предпринимательства города Смоленска

Администрация города Смоленска **п о с т а н о в л я е т**:

1. Внести следующие изменения в приложение к долгосрочной целевой Программе «Развитие малого и среднего предпринимательства города Смоленска в 2010–2012 гг.», утвержденной постановлением Администрации города Смоленска от 31.08.2009 № 876-адм:

а) в разделе 6:

в пункте 6.8: в графе 5 цифры «175,0» заменить цифрами «170,0», в графе 7 цифры «130,0» заменить цифрами «125,0»;

в позиции «Итого»: в графе 5 цифры «500,5» заменить цифрами «495,5», в графе 7 цифры «260,0» заменить цифрами «255,0»;

б) в разделе 7:

в пункте 7.2: в графе 5 цифры «300,0» заменить цифрами «305,0», в графе 7 цифры «100,0» заменить цифрами «105,0»;

в позиции «Итого»: в графе 5 цифры «559,0» заменить цифрами «564,0», в графе 7 цифры «180,0» заменить цифрами «185,0».

2. Информационному отделу Администрации города Смоленска (Ю.С. Андреева) опубликовать данное постановление в средствах массовой информации.

3. Комитету по информационным ресурсам и телекоммуникациям Администрации города Смоленска (С.В. Пивоваров) разместить настоящее постановление на сайте Администрации города Смоленска.

4. Контроль за исполнением данного постановления оставляю за собой.

И.о. Главы Администрации
города Смоленска

С.В. Маслаков



АДМИНИСТРАЦИЯ ГОРОДА СМОЛЕНСКА

ПОСТАНОВЛЕНИЕ

11.10.2011 № 1980-адм

Об условиях приватизации арендуемого нежилого помещения в доме № 24 по улице Кирова в городе Смоленске

На основании заявления индивидуального предпринимателя Королева Александра Валентиновича от 15.07.2011, в соответствии с Федеральным законом от 22.07.2008 № 159-ФЗ «Об особенностях отчуждения недвижимого имущества, находящегося в государственной собственности субъектов Российской Федерации или в муниципальной собственности и арендуемого субъектами малого и среднего предпринимательства, и о внесении изменений в отдельные законодательные акты Российской Федерации», Положением о порядке и условиях приватизации объектов муниципальной собственности города Смоленска, утвержденным решением 73-й сессии Смоленского городского Совета III созыва от 30.06.2009 № 1188, руководствуясь Уставом города Смоленска,

Администрация города Смоленска **п о с т а н о в л я е т**:

1. Продать индивидуальному предпринимателю Королеву Александру Валентиновичу арендуемое нежилое помещение площадью 10 кв. м (помещения № 2, 8, расположенные на 1-м этаже) в доме № 24 по улице Кирова в городе Смоленске по цене, равной его рыночной стоимости и определенной на основании отчета об оценке, составленного в соответствии с законодательством об оценочной деятельности, с правом выбора Королевым А.В. порядка оплаты приобретаемого арендуемого имущества и срока рассрочки его оплаты.

2. Управлению муниципального имущества и земельных отношений Администрации города Смоленска (А.Е. Долгий) в десятидневный срок с даты принятия настоящего постановления направить Королеву А.В. проект договора купли-продажи арендуемого имущества, указанного в пункте 1 настоящего постановления.

3. Информационному отделу Администрации города Смоленска (Ю.С. Андреева) публиковать данное постановление в средствах массовой информации.

4. Комитету по информационным ресурсам и телекоммуникациям Администрации города Смоленска (С.В. Пивоваров) разместить настоящее постановление на сайте Администрации города Смоленска.

5. Контроль за исполнением настоящего постановления возложить на заместителя Главы Администрации города – начальника управления муниципального имущества и земельных отношений Администрации города Смоленска – главного муниципального земельного инспектора Долгого А.Е.

И.о. Главы Администрации
города Смоленска

С.В. Маслаков

АДМИНИСТРАЦИЯ ГОРОДА СМОЛЕНСКА

ПОСТАНОВЛЕНИЕ

11.10.2011 № 1981-адм

Об условиях приватизации арендуемого нежилого помещения в доме № 5 по улице Дзержинского в городе Смоленске

На основании заявления индивидуального предпринимателя Рогачевой Раисы Федоровны от 16.08.2011, в соответствии с Федеральным законом от 22.07.2008 № 159-ФЗ «Об особенностях отчуждения недвижимого имущества, находящегося в государственной собственности субъектов Российской Федерации или в муниципальной собственности и арендуемого субъектами малого и среднего предпринимательства, и о внесении изменений в отдельные законодательные акты Российской Федерации», Положением о порядке и условиях приватизации объектов муниципальной собственности города Смоленска, утвержденным решением 73-й сессии Смоленского городского Совета III созыва от 30.06.2009 № 1188, руководствуясь Уставом города Смоленска,

Администрация города Смоленска **п о с т а н о в л я е т:**

1. Продать индивидуальному предпринимателю Рогачевой Раисе Федоровне арендуемое нежилое помещение площадью 106,5 кв. м (помещение № 14, расположенное в подвале) в доме № 5 по улице Дзержинского в городе Смоленске по цене, равной его рыночной стоимости и определенной на основании отчета об оценке, составленного в соответствии с законодательством об оценочной деятельности, с правом выбора Рогачевой Р.Ф. порядка оплаты приобретаемого арендуемого имущества и срока рассрочки его оплаты.

2. Управлению муниципального имущества и земельных отношений Администрации города Смоленска (А.Е. Долгий) в десятидневный срок с даты принятия настоящего постановления направить Рогачевой Р.Ф. проект договора купли-продажи арендуемого имущества, указанного в пункте 1 настоящего постановления.

3. Информационному отделу Администрации города Смоленска (Ю.С. Андреева) опубликовать данное постановление в средствах массовой информации.

4. Комитету по информационным ресурсам и телекоммуникациям Администрации города Смоленска (С.В. Пивоваров) разместить настоящее постановление на сайте Администрации города Смоленска.

5. Контроль за исполнением настоящего постановления возложить на заместителя Главы Администрации города – начальника управления муниципального имущества и земельных отношений Администрации города Смоленска – главного муниципального земельного инспектора Долгого А.Е.

И.о. Главы Администрации
города Смоленска

С.В. Маслаков



АДМИНИСТРАЦИЯ ГОРОДА СМОЛЕНСКА

ПОСТАНОВЛЕНИЕ

11.10.2011 № 1982-адм

Об учреждении муниципального казенного предприятия города Смоленска «Дормостстрой»

В соответствии с Гражданским кодексом Российской Федерации, федеральными законами от 14.11.2002 № 161-ФЗ «О государственных и муниципальных унитарных предприятиях», от 06.10.2003 № 131-ФЗ «Об общих принципах организации местного самоуправления в Российской Федерации», Положением о порядке управления и распоряжения имуществом, находящимся в муниципальной собственности города Смоленска, утвержденным решением 43-й сессии Смоленского городского Совета III созыва от 27.04.2007 № 546, Порядком создания и регулирования деятельности муниципальных казенных предприятий города Смоленска, утвержденным постановлением Администрации города Смоленска от 04.08.2011 № 1452-адм, руководствуясь Уставом города Смоленска,

Администрация города Смоленска **п о с т а н о в л я е т**:

1. Учредить муниципальное казенное предприятие города Смоленска «Дормостстрой».

Учредителем муниципального казенного предприятия города Смоленска «Дормостстрой» от имени города Смоленска является Администрация города Смоленска.

2. Определить основной целью деятельности муниципального казенного предприятия города Смоленска «Дормостстрой» осуществление предусмотренных законодательством Российской Федерации полномочий органов местного самоуправления в сфере строительства, ремонта и содержания автомобильных городских дорог и улиц, находящихся в собственности города Смоленска, и искусственных сооружений на них.

3. Установить, что предметом деятельности муниципального казенного предприятия города Смоленска «Дормостстрой» является проектирование, строительство, реконструкция, ремонт и содержание автомобильных, городских дорог и улиц, находящихся в собственности города Смоленска.

4. Определить местонахождение муниципального казенного предприятия города Смоленска «Дормостстрой»: 214016, город Смоленск, улица Соболева, дом 98.

5. Утвердить прилагаемый Устав муниципального казенного предприятия города Смоленска «Дормостстрой».

6. Назначить генеральным директором муниципального казенного предприятия города Смоленска «Дормостстрой» Слепенкова Виктора Аркадьевича.

7. Управлению муниципального имущества и земельных отношений Администрации города Смоленска (А.Е Долгий):

7.1. В 10-дневный срок с момента подписания настоящего постановления подготовить документы для государственной регистрации муниципального казенного предприятия города Смоленска «Дормостстрой» в качестве юридического лица в органе, осуществляющем государственную регистрацию юридических лиц, и осуществить необходимые действия, связанные с государственной регистрацией юридического лица.

7.2. В 14-дневный срок с даты государственной регистрации юридического лица подготовить перечень необходимого имущества для передачи его муниципальному казенному предприятию города Смоленска «Дормостстрой».

8. Наделить Слепенкова Виктора Аркадьевича – генерального директора муниципального

казенного предприятия города Смоленска «Дормостстрой» полномочиями заявителя при государственной регистрации муниципального казенного предприятия города Смоленска «Дормостстрой».

9. Финансово-казначейскому управлению Администрации города Смоленска (В.Н. Абрамов) выделить денежные средства на оплату нотариального тарифа и государственной пошлины для обеспечения государственной регистрации муниципального казенного предприятия города Смоленска «Дормостстрой».

10. Информационному отделу Администрации города Смоленска (Ю.С. Андреева) опубликовать настоящее постановление в средствах массовой информации.

11. Комитету по информационным ресурсам и телекоммуникациям Администрации города Смоленска (С.В. Пивоваров) разместить настоящее постановление на сайте Администрации города Смоленска.

12. Контроль за исполнением настоящего постановления оставляю за собой.

И.о. Главы Администрации
города Смоленска

С.В. Маслаков

УТВЕРЖДЕН
постановлением
Администрации города Смоленска
от 11.10.2011 № 1982-адм

УСТАВ

муниципального казенного предприятия города Смоленска «Дормостстрой»

Смоленск
2011 год

1. Общие положения

1.1. Муниципальное казенное предприятие города Смоленска «Дормостстрой» (далее – Предприятие) создано в соответствии с Гражданским кодексом Российской Федерации, федеральными законами от 14.11.2002 № 161-ФЗ «О государственных и муниципальных унитарных предприятиях», от 06.10.2003 № 131-ФЗ «Об общих принципах организации местного самоуправления в Российской Федерации».

1.2. Предприятие в своей деятельности руководствуется Конституцией Российской Федерации, Гражданским кодексом Российской Федерации, Федеральным законом от 14.11.2002 № 161-ФЗ «О государственных и муниципальных унитарных предприятиях», муниципальными правовыми актами органов местного самоуправления города Смоленска, настоящим Уставом.

1.3. Полное официальное наименование Предприятия: муниципальное казенное предприятие города Смоленска «Дормостстрой».

Сокращенное наименование: МКП «Дормостстрой».

1.4. Учредителем Предприятия является Администрация города Смоленска (далее – Учредитель).

Собственником имущества Предприятия является город Смоленск. Права собственника в отношении имущества Предприятия от имени города Смоленска осуществляет Администрация города Смоленска в пределах компетенции, установленной действующим законодательством (далее – Собственник).



1.5. Предприятие является коммерческой организацией, не наделенной правом собственности на имущество, закрепленное за ней Собственником, и созданной для выполнения работ, оказания услуг в целях осуществления предусмотренных законодательством Российской Федерации полномочий органов местного самоуправления в сфере строительства, ремонта и содержания автомобильных городских дорог и улиц, находящихся в собственности города Смоленска, и искусственных сооружений на них.

1.6. Предприятие является юридическим лицом с момента государственной регистрации, обладает обособленным имуществом, являющимся муниципальной собственностью города Смоленска, закрепленным за ним на праве оперативного управления, имеет самостоятельный баланс, расчетный и иные счета в кредитных организациях, круглую печать, штампы и бланки, содержащие его полное фирменное наименование на русском языке и указание на место нахождения Предприятия.

1.7. Предприятие отвечает по своим обязательствам всем принадлежащим ему имуществом. Предприятие не несет ответственность по обязательствам Собственника. Собственник несет субсидиарную ответственность по обязательствам предприятия при недостаточности его имущества.

1.8. Предприятие имеет гражданские права, соответствующие предмету и целям его деятельности, предусмотренным в настоящем Уставе, и несет связанные с этой деятельностью обязанности, может выступать истцом и ответчиком в суде в соответствии с законодательством Российской Федерации.

1.9. Предприятие осуществляет деятельность в соответствии с программой финансово-хозяйственной деятельности на основании сметы доходов и расходов, утверждаемой в порядке, определяемом Учредителем.

1.10. Предприятие не вправе:

- создавать в качестве юридического лица другое унитарное предприятие путем передачи ему части своего имущества (дочернее предприятие);
- выступать учредителем (участником) кредитных организаций.

1.11. Предприятие имеет право создавать филиалы и представительства, а также вносить денежные средства и иное имущество в уставный (складочный) капитал других юридических лиц или иным образом передавать это имущество другим юридическим лицам в качестве их учредителя или участника только с согласия Учредителя.

1.12. Место нахождения и почтовый адрес Предприятия: 214016, город Смоленск, улица Соболева, дом 98.

2. Цели, предмет и виды деятельности

2.1. Основной целью деятельности Предприятия является осуществление предусмотренных законодательством Российской Федерации полномочий органов местного самоуправления в сфере строительства, ремонта и содержания автомобильных городских дорог и улиц, находящихся в собственности города Смоленска, и искусственных сооружений на них.

2.2. Предметом деятельности Предприятия является проектирование, строительство, реконструкция, ремонт и содержание автомобильных, городских дорог и улиц, находящихся в собственности города Смоленска.

2.3. Основной деятельностью Предприятия признается деятельность, непосредственно направленная на достижение цели, ради которой оно создано.

2.4. Для непосредственного достижения цели, ради которой создано Предприятие, оно осуществляет следующие основные виды деятельности:

- Проектирование автомобильных городских дорог и улиц.
- Строительство, реконструкция, ремонт и содержание автомобильных, городских дорог и улиц улично-дорожной сети города Смоленска.
- Проектирование искусственных сооружений на автомобильных и городских дорогах.
- Строительство, ремонт и содержание искусственных сооружений на автомобильных и городских дорогах.

– Осуществление строительного контроля (технического надзора) при строительстве, реконструкции, ремонте, содержании автомобильных городских дорог, улиц и искусственных сооружений на них.

2.5. Для достижения цели, ради которой создано Предприятие, оно вправе осуществлять иные виды деятельности:

– Производство дорожно-строительных материалов, металлоизделий, конструкций организации дорожного движения и малых архитектурных форм.

– Реализация дорожно-строительных материалов, металлоизделий, конструкций организации дорожного движения и малых архитектурных форм.

– Оказание транспортных услуг, услуг дорожно-строительной техникой, машинами и механизмами.

2.6. Предприятие не вправе осуществлять виды деятельности, не предусмотренные настоящим Уставом.

Право Предприятия осуществлять деятельность, на которую в соответствии с законодательством Российской Федерации требуется специальное разрешение – лицензия, возникает у Предприятия с момента ее получения или в указанный в ней срок и прекращается по истечении срока ее действия, если иное не установлено законодательством Российской Федерации.

3. Компетенция Учредителя

3.1. Учредитель Предприятия в отношении указанного Предприятия:

3.1. Принимает решение о создании Предприятия.

3.2. Определяет цели, предмет, виды деятельности Предприятия, а также дает согласие на участие Предприятия в ассоциациях и других объединениях коммерческих организаций.

3.3. Определяет порядок составления, утверждения и установления показателей программы финансово-хозяйственной деятельности Предприятия;

3.4. Утверждает Устав Предприятия, вносит в него изменения, в том числе утверждает Устав Предприятия в новой редакции.

3.5. Принимает решение о реорганизации или ликвидации Предприятия в порядке, установленном законодательством, назначает ликвидационную комиссию и утверждает ликвидационные балансы Предприятия.

3.6. Назначает на должность генерального директора Предприятия, заключает с ним, изменяет и прекращает трудовой договор в соответствии с трудовым законодательством и иными содержащими нормы трудового права нормативными правовыми актами.

3.7. Согласовывает прием на работу главного бухгалтера Предприятия, заключение с ним, изменение и прекращение трудового договора.

3.8. Утверждает бухгалтерскую отчетность и отчеты Предприятия.

3.9. Дает согласие в пределах своей компетенции на распоряжение имуществом, а в случаях, установленных действующим законодательством, иными нормативными правовыми актами и настоящим Уставом на совершение иных сделок.

3.10. Осуществляет контроль за использованием по назначению и сохранностью принадлежащего Предприятию имущества.

3.11. Контролирует выполнение утвержденных показателей программы финансово-хозяйственной деятельности Предприятия.

3.12. Дает согласие на создание филиалов и открытие представительств Предприятия.

3.13. Дает согласие на участие Предприятия в иных юридических лицах.

3.14. Дает согласие в случаях, предусмотренных Федеральным законом от 14.11.2002 № 161-ФЗ «О государственных и муниципальных унитарных предприятиях», на совершение крупных сделок, сделок, в совершении которых имеется заинтересованность, и иных сделок.

3.15. Принимает решения о проведении аудиторских проверок, утверждает аудитора и определяет размер оплаты его услуг в соответствии с действующим законодательством Российской Федерации.

3.16. Вправе обращаться в суд с исками о признании оспоримой сделки с имуществом Предприятия недействительной, а также с требованием о применении последствий недействительности ничтожной сделки в случаях, установленных действующим законодательством Российской Федерации.

3.17. Вправе истребовать имущество Предприятия из чужого незаконного владения.

3.18. Вправе изымать Предприятия излишнее, неиспользуемое или используемое не по назначению имущество.

3.19. Доводит до Предприятия обязательные для исполнения заказы на поставки товаров, выполнение работ, оказание услуг для муниципальных нужд;

3.20. Утверждает смету доходов и расходов Предприятия.

3.21. Имеет другие права и несет другие обязанности, определенные законодательством Российской Федерации.

4. Имущество и финансовые ресурсы Предприятия. Порядок распределения и использования доходов

4.1. Имущество Предприятия является муниципальной собственностью города Смоленска, принадлежит Предприятию на праве оперативного управления и отражается на его самостоятельном балансе.

Земельный участок, необходимый для выполнения Предприятием своих уставных задач, предоставляется ему на праве постоянного (бессрочного) пользования.

4.2. Предприятие владеет, пользуется и распоряжается закрепленным за ним на праве оперативного управления имуществом в пределах, установленных законодательством Российской Федерации и настоящим Уставом, в соответствии с целями своей деятельности, заданиями Учредителя и назначением этого имущества.

4.3. Право на имущество, закрепляемое за Предприятием на праве оперативного управления, возникает у Предприятия с момента передачи такого имущества Учредителем, если иное не установлено законодательством Российской Федерации или решением Учредителя.

4.4. Плоды, продукция и доходы от использования имущества, находящегося в оперативном управлении Предприятия, а также имущество, приобретенное Предприятием по договору или иным основаниям, поступают в оперативное управление Предприятия в порядке, установленном действующим законодательством Российской Федерации.

4.5. Право оперативного управления имуществом прекращается по основаниям и в порядке, предусмотренным Гражданским кодексом Российской Федерации, другими законами и иными правовыми актами для прекращения права собственности, а также в случаях правомерного изъятия имущества у Предприятия по решению Учредителя.

4.6. Источниками формирования имущества и финансовых ресурсов Предприятия являются:

4.6.1. Имущество, закрепленное за Предприятием на праве оперативного управления Учредителем.

4.6.2. Субсидии из бюджета города Смоленска на выполнение муниципального заказа.

4.6.2. Доходы Предприятия от видов деятельности, разрешенных настоящим Уставом.

4.6.3. Имущество, в том числе денежные средства, и иные объекты собственности, переданные юридическими и физическими лицами Предприятию в форме дара, пожертвования или по завещанию.

4.6.4. Иные источники, не противоречащие законодательству Российской Федерации.

4.7. Доходы Предприятия распределяются и используются в соответствии со сметой доходов и расходов, утвержденной Учредителем.

Смета доходов и расходов формируется на основании программы финансово-хозяйственной деятельности Предприятия на очередной финансовый год.

Смета должна предусматривать нормативную чистую прибыль (прибыль после уплаты налогов и иных обязательных платежей), необходимую для формирования фондов.

4.8. Предприятие за счет остающейся в его распоряжении чистой прибыли создает резервный

фонд, размер которого составляет 10 (десять) процентов от первоначальной стоимости имущества (основных средств) Предприятия, закрепленных за ним на праве оперативного управления.

Резервный фонд формируется путем ежегодных отчислений в размере 5 (пяти) процентов чистой прибыли, до достижения установленного размера фонда.

Средства резервного фонда используются исключительно на покрытие убытков предприятия.

4.9. Иные фонды на Предприятии не создаются.

4.10. Предприятие вправе отчуждать или иным способом распоряжаться принадлежащим ему имуществом только с согласия Учредителя.

4.11. Предприятие вправе распоряжаться принадлежащим ему имуществом, в том числе с согласия Учредителя, только в пределах, не лишаящих его возможности осуществлять деятельность, цели и виды которой определены настоящим Уставом.

Сделки, совершенные Предприятием с нарушением этого требования, являются ничтожными.

4.12. Предприятие не вправе без согласия Учредителя совершать крупные сделки; сделки, в совершении которых имеется заинтересованность генерального директора Предприятия; сделки, связанные с предоставлением займов, поручительств, получением банковских гарантий, с иными обременениями, уступкой требований, переводом долга, а также заключать договоры простого товарищества.

4.13. Предприятие вправе осуществлять заимствования в форме кредитов по договорам с кредитными организациями, предоставленными на условиях, предусмотренных гражданским законодательством Российской Федерации, только по согласованию с Учредителем.

4.14. Предприятие перечисляет в бюджет города Смоленска часть чистой прибыли в порядке и размерах, установленных Учредителем.

5. Организация деятельности Предприятия

5.1. Предприятие организует свою финансово-хозяйственную деятельность, исходя из необходимости выполнения работ и оказания услуг в соответствии с утвержденной в установленном порядке сметой доходов и расходов Предприятия.

5.2. Предприятие строит свои отношения с физическими и юридическими лицами во всех сферах хозяйственной деятельности на основе гражданско-правовых договоров, соглашений, контрактов.

Предприятие свободно в выборе предмета, содержания и формы договоров и обязательств, которые не противоречат законодательству Российской Федерации, настоящему Уставу и соответствуют предмету и целям его деятельности.

5.3. Предприятие самостоятельно реализует произведенную им продукцию (работы, услуги), если иное не установлено федеральными законами или иными правовыми актами Российской Федерации.

5.4. Учредитель не вправе устанавливать тарифы на услуги, предоставляемые Предприятием в рамках муниципального заказа, если иное не установлено законодательством Российской Федерации.

5.5. Для выполнения уставных целей Предприятие имеет право:

5.5.1. Планировать свою деятельность и определять перспективы развития исходя из наличия спроса на выполняемые работы, оказываемые услуги, производимую продукцию.

5.5.2. Осуществлять материально-техническое обеспечение производства и развитие объектов социальной сферы.

5.5.3. Создавать филиалы, открывать представительства по согласованию с Учредителем, виды деятельности которых должны соответствовать настоящему Уставу, и принимать решения о прекращении их деятельности.

5.5.4. Утверждать положения о филиалах, представительствах, назначать их руководителей.

5.5.5. С согласия Учредителя быть участником (членом) коммерческих организаций, а также некоммерческих организаций, в которых в соответствии с федеральным законом допускается участие юридических лиц, а также распоряжаться вкладом (долей) в уставном (складочном) капитале хозяйственного общества или товарищества, а также принадлежащими Предприятию акциями.

5.5.6. Определять и устанавливать формы и системы оплаты труда, численность работников, структуру и штатное расписание в пределах утвержденной сметы доходов и расходов.

5.5.7. Устанавливать для своих работников дополнительные отпуска, сокращенный рабочий день и социальные льготы в соответствии с действующим законодательством Российской Федерации.

5.5.8. Приобретать или арендовать основные и оборотные средства за счет имеющихся у него финансовых ресурсов и иных не противоречащих действующему законодательству источников.

5.5.9. Осуществлять внешнеэкономическую деятельность в соответствии с действующим законодательством.

5.5.10. Осуществлять в установленном порядке заимствования у третьих лиц только по согласованию с Учредителем объема и направлений использования привлекаемых средств.

5.5.11. Привлекать граждан для выполнения отдельных работ на основе срочных трудовых договоров, договоров подряда, других гражданско-правовых договоров.

5.5.12. Осуществлять другие права, не противоречащие законодательству Российской Федерации, целям и видам деятельности Предприятия.

5.6. Предприятие обязано:

5.6.1. Выполнять утвержденные в установленном порядке основные экономические показатели деятельности Предприятия.

5.6.2. Нести ответственность в соответствии с законодательством Российской Федерации за нарушение договорных (в т.ч. кредитных, арендных, расчетных), налоговых и иных обязательств в соответствии с действующим законодательством Российской Федерации.

5.6.3. Соблюдать требования земельного и природоохранного законодательства, правила безопасности производства, санитарно-гигиенические нормы и требования по защите здоровья работников Предприятия.

5.6.4. Обеспечивать гарантированные законодательством Российской Федерации минимальный размер оплаты труда, условия труда и меры социальной защиты своих работников.

5.6.5. Обеспечивать своевременно и в полном объеме выплату работникам заработной платы и проводить ее индексацию в соответствии с законодательством Российской Федерации.

5.6.6. Обеспечивать своим работникам безопасные условия труда и нести ответственность в установленном порядке за ущерб, причиненный их здоровью и трудоспособности.

5.6.7. Осуществлять оперативный и бухгалтерский учет результатов финансово-хозяйственной и иной деятельности, вести статистическую отчетность, отчитываться о результатах деятельности в соответствующих органах в порядке и сроки, установленные действующим законодательством.

За ненадлежащее исполнение обязанностей, в том числе за искажение государственной отчетности должностные лица Предприятия несут ответственность, установленную законодательством Российской Федерации.

5.6.8. Распределять и использовать получаемые доходы на установленные виды деятельности Предприятия в порядке, определенном настоящим Уставом.

5.6.9. Представлять отчетность о деятельности Предприятия, а также смету доходов и расходов Учредителю.

5.6.10. Представлять бухгалтерскую отчетность и материалы по финансово-хозяйственной деятельности Предприятия для проведения аудиторской проверки по требованию Учредителя, представлять копию аудиторского заключения Учредителю.

5.6.11. Осуществлять мероприятия по гражданской обороне и мобилизационной подготовке в соответствии с законодательством Российской Федерации.

5.6.12. Обеспечивать хранение документов Предприятия, обязательность хранения которых предусмотрена действующим законодательством Российской Федерации.

5.6.13. Представлять на утверждение Учредителю программу (план) финансово-хозяйственной деятельности Предприятия в сроки, установленные муниципальными правовыми актами города Смоленска.

6. Управление Предприятием

6.1. Единоличным исполнительным органом Предприятия является генеральный директор, назначаемый и освобождаемый от должности Учредителем. Генеральный директор предприятия подотчетен Учредителю.

Права и обязанности генерального директора, а также основания для расторжения трудовых отношений с ним регламентируются трудовым законодательством Российской Федерации, а также трудовым договором, заключаемым с Учредителем.

Заключение, изменение и прекращение трудового договора с генеральным директором осуществляются в порядке, установленном трудовым законодательством Российской Федерации, Учредителем.

6.2. Генеральный директор действует от имени Предприятия без доверенности и при осуществлении своих прав и исполнении обязанностей действует в интересах Предприятия добросовестно и разумно.

Генеральный директор действует на принципе единоначалия и несет ответственность за последствия своих действий в соответствии с федеральными законами, иными нормативными правовыми актами Российской Федерации, настоящим Уставом и заключенным с ним трудовым договором.

Генеральный директор Предприятия организует выполнение решений Учредителя.

Генеральный директор Предприятия не вправе быть учредителем (участником) юридического лица, занимать должности и заниматься другой оплачиваемой деятельностью в государственных органах, органах местного самоуправления, коммерческих, кроме преподавательской, научной и иной творческой деятельности, заниматься предпринимательской деятельностью, быть единоличным исполнительным органом или членом коллегиального исполнительного органа коммерческой организации, за исключением случаев, если участие в органах коммерческой организации входит в должностные обязанности генерального директора, а также принимать участие в забастовках.

Генеральный директор Предприятия подлежит аттестации в порядке, установленном Учредителем. Результаты аттестации могут послужить основанием для освобождения от должности.

6.3. К компетенции Генерального директора Предприятия относится решение следующих вопросов:

- обеспечение выполнения текущих и перспективных планов Предприятия, решений и указаний Учредителя, принятых в пределах его компетенции;
- заключение без доверенности от имени Предприятия договоров и иных сделок, предусмотренных действующим законодательством Российской Федерации и обеспечение их выполнения;
- утверждение структуры и штатного расписания Предприятия в пределах средств, предусмотренных сметой доходов и расходов;
- утверждение Правил внутреннего трудового распорядка Предприятия;
- выдача доверенностей, подписание финансово-отчетных документов Предприятия, открытие банковских счетов Предприятия;
- осуществление приема работников Предприятия, заключение с ними трудовых договоров и прекращение трудовых договоров, заключение коллективного договора;
- издание приказов и указаний в пределах своей компетенции, обязательных к исполнению всеми работниками Предприятия;
- представление необходимой документации Предприятия по требованию Учредителя, оказание содействия в проведении им проверок;
- представление Предприятия во взаимоотношениях с юридическими и физическими лицами, а также решение других вопросов деятельности Предприятия в соответствии с настоящим Уставом.

6.4. Взаимоотношения работников и генерального директора Предприятия осуществляются на основе действующего законодательства Российской Федерации.

7. Отчетность и контроль за деятельностью Предприятия

7.1. Предприятие осуществляет в установленном порядке оперативный и бухгалтерский учет результатов своей работы, ведет статистическую отчетность.

7.2. Генеральный директор Предприятия обеспечивает организацию и ведение бухгалтерской и статистической отчетности, составление и предоставление бухгалтерской отчетности и несет ответственность за ее достоверность в соответствии с действующим законодательством Российской Федерации, порядком, определенным Учредителем.

7.3. Контроль за сохранностью и использованием по назначению муниципального имущества, принадлежащего Предприятию на праве оперативного управления, соответствием деятельности Предприятия, цели и видам, определенным настоящим Уставом, осуществляет Учредитель.

7.4. Ревизионные проверки деятельности Предприятия проводятся по решению органов местного самоуправления.

Проверки финансово-хозяйственной деятельности Предприятия осуществляются налоговыми органами, органами государственного управления и местного самоуправления, на которые законодательством Российской Федерации возложена проверка деятельности предприятия, по мере возникновения необходимости и в пределах компетенции.

Плановые ревизии и текущий контроль деятельности Предприятия осуществляется администрацией Предприятия.

7.5. Генеральный директор Предприятия представляет Учредителю отчетность в соответствии с порядком, определенным Учредителем, а также иную запрашиваемую информацию в установленные сроки.

7.6. Главный бухгалтер Предприятия подчиняется непосредственно Генеральному директору Предприятия, несет ответственность и пользуется правами, установленными законодательством Российской Федерации для главных бухгалтеров предприятий (организаций).

7.7. Бухгалтерская отчетность Предприятия в случаях, определенных Учредителем, подлежит обязательной ежегодной аудиторской проверке независимым аудитором.

8. Реорганизация и ликвидация Предприятия

8.1. Реорганизация Предприятия осуществляется по решению Учредителя в форме слияния, присоединения, выделения, разделения, преобразования на условиях и в порядке, предусмотренном законодательством Российской Федерации.

В случаях, установленных законодательством Российской Федерации, реорганизация Предприятия в форме его разделения или выделения из его состава одного или нескольких предприятий осуществляется на основании решения уполномоченного государственного органа или решения суда.

8.2. Предприятие считается реорганизованным, за исключением случаев реорганизации в форме присоединения, с момента государственной регистрации вновь возникшего юридического лица.

8.3. Предприятие может быть ликвидировано в порядке, установленном законодательством Российской Федерации, по решению Учредителя.

Предприятие может быть ликвидировано также по решению суда в случаях, предусмотренных законодательством Российской Федерации.

8.4. В случае принятия решения о ликвидации Предприятия, Учредитель в установленном порядке назначает ликвидационную комиссию. Ликвидация Предприятия влечет его прекращение без перехода прав и обязанностей в порядке правопреемства к другим лицам.

С момента назначения ликвидационной комиссии к ней переходят полномочия по управлению делами Предприятия. Ликвидационная комиссия от имени ликвидируемого Предприятия выступает в суде.

8.5. Оставшееся после удовлетворения требований кредиторов имущество Предприятия передается его Учредителю.

8.6. Ликвидация Предприятия считается завершенной, а юридическое лицо – прекратившим существование после внесения об этом записи в единый государственный реестр юридических лиц.

8.7. При ликвидации и реорганизации Предприятия уволенным работникам гарантируется соблюдение их прав и интересов в соответствии с законодательством Российской Федерации.

8.8. При реорганизации Предприятия все документы (управленческие, финансово-хозяйственные, по личному составу и другие) передаются в установленном порядке правопреемнику.

Передача осуществляется силами и за счет средств Предприятия в соответствии с требованиями архивных органов. При ликвидации Предприятия архивные документы Предприятия передаются в государственный архив в порядке, установленном законодательством Российской Федерации.

АДМИНИСТРАЦИЯ ГОРОДА СМОЛЕНСКА

ПОСТАНОВЛЕНИЕ

13.10.2011 № 1992-адм

Об образовании избирательных участков по выборам депутатов Государственной Думы Федерального Собрания Российской Федерации шестого созыва на территории города Смоленска

Руководствуясь Федеральным законом от 12.06.2002 № 67-ФЗ «Об основных гарантиях избирательных прав и права на участие в референдуме граждан Российской Федерации», Федеральным законом от 18.05.2005 № 51-ФЗ «О выборах депутатов Государственной Думы Федерального Собрания Российской Федерации», Уставом города Смоленска, постановлением Главы города Смоленска от 01.08.2011 № 1439-адм «Об организационно-технических мероприятиях по подготовке и проведению выборов депутатов Государственной Думы Федерального Собрания Российской Федерации и дополнительных выборов депутата Смоленской областной Думы по одномандатному избирательному округу № 3 на территории города Смоленска»,

Администрация города Смоленска **п о с т а н о в л я е т:**

1. Образовать избирательные участки по выборам депутатов Государственной Думы Федерального Собрания Российской Федерации шестого созыва на территории города Смоленска (приложение).

2. Информационному отделу Администрации города Смоленска (Ю.С. Андреева) опубликовать данное постановление в средствах массовой информации не позднее чем через 5 дней после его подписания.

3. Комитету по информационным ресурсам и телекоммуникациям Администрации города Смоленска (С.В. Пивоваров) разместить настоящее постановление на официальном сайте Администрации города Смоленска.

4. Контроль за исполнением настоящего постановления возложить на заместителя Главы Администрации города – руководителя аппарата Администрации города Смоленска Погуляева А.Н.

И.о. Главы Администрации города Смоленска

С.В. Маслаков



Приложение

к постановлению

Администрации города Смоленска
от 13.10.2011 № 1992-адм

СПИСОК

избирательных участков по выборам депутатов Государственной Думы Федерального Собрания Российской Федерации шестого созыва на территории города Смоленска

ЗАДНЕПРОВСКИЙ РАЙОН

Участок № 487

Центр – МБУК Дом культуры микрорайона Гнездово г. Смоленска
(214034, г. Смоленск, ул. Рабочая, д. № 10).

Место нахождения участковой избирательной комиссии – кабинет художественного руководителя, телефон: 42-51-04.

Помещение для голосования – актовый зал, телефон: 42-51-04.

Улицы: Вокзальная, Гнездовская, Задорожная, Зеленый Бор, Карьерная, Ключевая, Локомотивная, Новая, Санаторная, Солнечная, Сосновая, Универсальная, Хвойная, Шоссейная.

Тупик: Карьерный.

Участок № 488

Центр – филиал МБУК Дом культуры микрорайона Гнездово. Дом творчества
(214034, г. Смоленск, ул. Минская, д. № 21).

Место нахождения участковой избирательной комиссии – класс прикладного творчества, телефон: 42-48-44.

Помещение для голосования – актовый зал, телефон: 42-48-44.

Улицы: Куйбышева, Минская – правая сторона от дома № 2 и до конца, левая сторона – дома № 19, 21.

Тупики: Минский, Минский 1-й, 2-й, 3-й, 4-й, 5-й.

Участок № 489

Центр – детская библиотека № 3 филиала МУК ЦБС г. Смоленска
(214034, г. Смоленск, ул. Щорса, д. № 8).

Место нахождения участковой избирательной комиссии – кабинет заведующего, телефон: 42-58-45.

Помещение для голосования – читальный зал, телефон: 42-58-45.

Улицы: Минская – левая сторона от дома № 3 до дома № 17 включительно, Щорса.

Участок № 490

Центр – МБОУ СОШ № 18
(214034, г. Смоленск, ул. Рабочая, д. № 4).

Место нахождения участковой избирательной комиссии – кабинет заместителя директора, 1-й этаж, телефон: 42-51-74.

Помещение для голосования – фойе, 1-й этаж, телефон: 42-51-74.

Улицы: Дружбы, Клубная, Кооперативная, Курганная, Победы, Рабочая, Ракитная, Ракитная 1-я, 2-я, 3-я, Смоленская, Софиевская, Степная, Строителей, Фаянсовая, Южная, Энергетиков.

Участок № 491

Центр – ОАО «Смоленский ДОК»

(214022, г. Смоленск, пос. Пронино).

Место нахождения участковой избирательной комиссии – кабинет начальника охраны, 1-й этаж, телефон: 42-51-08.

Помещение для голосования – фойе, 1-й этаж, телефон: 42-51-08.

Улица: Пронинская.

Поселки: 430 км, Пронино, Торфопредприятие.

Проезды: Пронинский 1-й, 2-й, 3-й, 4-й, 5-й.

Участок № 492

Центр – МБОУ СОШ № 5

(214022, г. Смоленск, пос. Красный Бор, д. № 5).

Место нахождения участковой избирательной комиссии – учительская, 1-й этаж, телефон: 42-08-57.

Помещение для голосования – рекреация, 2-й этаж, телефон: 42-08-57.

Улицы: Бругинская, Гвоздовская, Дубровская, Касплянская, Красноборская, Новые Подснежники, Подснежники, Ольшанская, Подлесная, Понизовская, Слободская, Станционная.

Переулки: Ольшанский, Станционный, Подснежники 1-й, 2-й, Бругинский 1-й, 2-й.

Поселки: Красный Бор – исключая дома № 1а, 1б, 4/283, 4/284, 4/285, 4/286, 4/287, Подснежники.

В/ч: 83283, 27918, 49909.

Участок № 493

Центр – НУ «Санаторий «Красный Бор»

(214022, г. Смоленск, пос. Красный Бор).

Место нахождения участковой избирательной комиссии – клуб санатория, кабинет № 9, 1-й этаж, телефон: 42-08-43.

Помещение для голосования – клуб санатория, танцевальный зал, 2-й этаж, телефон: 42-08-43.

Улицы: Дачная 1-я, 2-я, Залесье, Карбышева, Приозерная, Промкасса.

Поселки: Глушенки (городские), Красный Бор – дома № 1а, 1б, 4/283, 4/284, 4/285, 4/286, 4/287.

Санаторно-лесная школа.

НУ «Санаторий «Красный Бор».

Санаторий-профилакторий в г. Смоленске дирекции социальной сферы Московской железной дороги филиала ОАО «РЖД».

Участок № 494

Центр – СОГБОУ ДОД «Детско-юношеский центр туризма, краеведения и спорта»

(214022, г. Смоленск, пос. Нижняя Дубровенка, д. № 13).

Место нахождения участковой избирательной комиссии – приемная директора, 2-й этаж, телефон: 27-04-59.

Помещение для голосования – рекреация, 2-й этаж, телефон: 27-04-59.

Улицы: Верхняя Дубровенка, Нижняя Дубровенка.

Поселки: Дубровенка, Нижняя Дубровенка, Серебрянка.

Садоводческие товарищества: «Дубровенка», «Монтажник», «НГЧ -19 им. Ворошилова», «Росбакалея», «Связист».

Участок № 495

Центр – СОГБОУ ДОД «Детско-юношеский центр туризма, краеведения и спорта»

(214022, г. Смоленск, пос. Нижняя Дубровенка, д. № 13).

Место нахождения участковой избирательной комиссии – учебный класс, 1-й этаж, телефон: 33-06-35.



Помещение для голосования – рекреация, 1-й этаж, телефон: 33-06-35.
Улица: Серебряная гора.
Переулки: Серебрянки 1-й, 2-й.
Проезды: Серебрянки 1-й, 2-й, 3-й.
Совхоз «Дубровенка».

Участок № 496

Центр – МБОУ СОШ № 15
(214027, г. Смоленск, ул. Радищева, д. № 6).
Место нахождения участковой избирательной комиссии – методический кабинет, 2-й этаж, телефон: 63-26-09.
Помещение для голосования – рекреация, 2-й этаж, телефон: 63-26-09.
Улицы: Высокая, Лавочкина – дома № 39, 41, 43, Мопра УВСР, Котовского – исключая дома № 2 ВАВ ПВО ВС РФ имени Маршала Советского Союза А.М. Василевского, 2а.

Участок № 497

Центр – МБОУ СОШ № 15
(214027, г. Смоленск, ул. Радищева, д. № 6).
Место нахождения участковой избирательной комиссии – кабинет заместителей директора, 2-й этаж, телефон: 63-25-46.
Помещение для голосования – рекреация, 3-й этаж, телефон: 63-25-46.
Улицы: Белинского, Лавочкина – дома № 53, 53а, 55, 57.
ВАВ ПВО ВС РФ имени Маршала Советского Союза А.М. Василевского.

Участок № 498

Центр – МБОУ СОШ № 15
(214027, г. Смоленск, ул. Радищева, д. № 6).
Место нахождения участковой избирательной комиссии – кабинет № 12, 2-й этаж, телефон: 41-66-35.
Помещение для голосования – рекреация, 1-й этаж, телефон: 41-66-35.
Улицы: Радищева, Лавочкина - дома № 47/1, 49, 51/1, Котовского – дома № 2 ВАВ ПВО ВС РФ, 2а, Чернышевского.

Участок № 499

Центр – Смоленский филиал ГОУ ВПО «Саратовская государственная академия права»
(214012, г. Смоленск, ул. Ударников, д. № 3).
Место нахождения участковой избирательной комиссии – аудитория № 22, 2-й этаж, телефон: 27-08-37.
Помещение для голосования – рекреация, 2-й этаж, телефон: 27-08-37.
Улицы: Верхне-Мопровская, Гоголя, Ким, Лавочкина – правая сторона от начала до дома № 32 включительно, левая сторона от начала до дома № 31а включительно, Толстого, Ударников – правая сторона от начала до дома № 28 включительно, левая сторона.
Шоссе: Витебское – от дома № 62 до дома № 110 включительно.
Переулки: Верхне-Мопровский, Гоголевский 1-й, 2-й, 3-й, 4-й, Мало-Мопровский, Мопровский 2-й, 3-й, 4-й, 5-й, Толстовский 1-й, 2-й, 3-й.
Проезд: Ударников.
Тупики: Гоголевский, Приднепровский.

Участок № 500

Центр – МБОУ МУК № 1
(214012, г. Смоленск, Витебское ш., д. № 42).

Место нахождения участковой избирательной комиссии – кабинет лабораторного станочного оборудования, 1-й этаж, телефон: 39-56-08.

Помещение для голосования – рекреация, 1-й этаж, телефон: 39-56-08.

Улицы: Верхне-Профинтерновская, Нижне-Лермонтовская, Нижне-Профинтерновская, Ново-Профинтерновская, Средне-Профинтерновская.

Шоссе: Витебское – правая сторона от дома № 36 до дома № 56 включительно.

Переулки: 9 Января, Верхне-Профинтерновский, Верхне-Профинтерновский 1-й, 2-й, Витебский, Нижне-Профинтерновский, Средне-Профинтерновский 1-й, 2-й.

Участок № 501

Центр – МБОУ СОШ № 36 им. генерала А.М. Городнянского (214032, г. Смоленск, ул. Генерала Городнянского, д. № 4).

Место нахождения участковой избирательной комиссии – кабинет заместителя директора, 3-й этаж, телефон: 44-08-86.

Помещение для голосования – рекреация, 2-й этаж, телефон: 44-08-86.

Улицы: Генерала Городнянского - дома № 2, 3, Лавочкина – правая сторона – дома № 54в, 54е, 62а, 62б, Маршала Еременко - дома № 10, 14.

Участок № 502

Центр – МБОУ СОШ № 36 им. генерала А.М. Городнянского (214032, г. Смоленск, ул. Генерала Городнянского, д. № 4).

Место нахождения участковой избирательной комиссии – кабинет заместителя директора, 3-й этаж, телефон: 63-25-96.

Помещение для голосования – актовый зал, 2-й этаж, телефон: 44-02-71.

Улицы: Брестская, Лавочкина - правая сторона от дома № 32 до дома № 54б включительно.

Участок № 503

Центр – МБОУ СОШ № 36 им. генерала А.М. Городнянского (214032, г. Смоленск, ул. Генерала Городнянского, д. № 4).

Место нахождения участковой избирательной комиссии – кабинет заместителя директора, 2-й этаж, телефон: 63-25-98.

Помещение для голосования – большой спортивный зал, 1-й этаж, телефон: 41-64-86.

Улицы: Академическая 1-я, 2-я, 3-я, 4-я, 5-я, 6-я, 7-я, 8-я, Академическая, Апрельская 1-я, 2-я, Апрельская, Велижская, Генерала Городнянского – дом № 1, Лавочкина – правая сторона от дома № 56 до дома № 72 включительно, левая сторона – дома № 61/2, 63, 65, 65а, 67, Генерала Добыша, Маршала Еременко – правая сторона – дома № 2, 4, 8.

Переулки: Велижский 1-й, 2-й, Гнездовский, Дальний, Катинский.

Тупик: Велижский.

Проезды: Академический 1-й, 2-й, 3-й.

Участок № 504

Центр – МБОУ СОШ № 32 им. С.А. Лавочкина (214032, г. Смоленск, ул. Генерала Городнянского, д. № 6).

Место нахождения участковой избирательной комиссии – кабинет № 305, 3-й этаж, телефон: 41-62-17.

Помещение для голосования – спортивный зал, 1-й этаж, телефон: 41-63-51.

Улицы: Маршала Еременко – правая сторона от дома № 34 до дома № 52 включительно, Ново-Мопровская, Руднянская, Сычевская.

Переулки: Лестровский 1-й, 2-й, 3-й, 4-й, 5-й, Сычевский.

Участок № 505

Центр – МБОУ СОШ № 32 им. С.А. Лавочкина
(214032, г. Смоленск, ул. Генерала Городнянского, д. № 6).

Место нахождения участковой избирательной комиссии – кабинет секретаря, 2-й этаж, телефон: 41-63-46.

Помещение для голосования – актовый зал, 2-й этаж, телефон: 41-63-46.

Улица: Маршала Еременко – правая сторона от дома № 18 до дома № 32 включительно.

Поселок: 3-го Кирпичного завода.

Участок № 506

Центр – МБОУ СОШ № 32 им. С.А. Лавочкина
(214032, г. Смоленск, ул. Генерала Городнянского, д. № 6).

Место нахождения участковой избирательной комиссии – кабинет секретаря, 2-й этаж, телефон: 41-60-53.

Помещение для голосования – левая рекреация, 1-й этаж, телефон: 41-60-53.

Улица: Заозерная.

Переулок: Анастасинский 1-й.

Поселок: Анастасино.

Участок № 507

Центр – МБОУ СОШ № 40
(214039, г. Смоленск, ул. Валентины Гризодубовой, д. № 6)

Место нахождения участковой избирательной комиссии – кабинет № 145, 1-й этаж, телефон: 44-69-96.

Помещение для голосования – юго-восточная рекреация, 2-й этаж, телефон: 44-55-11.

Микрорайон: Королевка.

Участок № 508

Центр – МБОУ СОШ № 40
(214039, г. Смоленск, ул. Валентины Гризодубовой, д. № 6).

Место нахождения участковой избирательной комиссии – кабинет № 116, 1-й этаж, телефон: 44-55-11.

Помещение для голосования – северо-восточная рекреация, 2-й этаж, телефон: 63-26-04.

Улицы: Валентины Гризодубовой – дома № 4, 4а, 5, 5 корп. 1; 5а, 5б, 5в, Ударников – правая сторона от дома № 30 до конца.

Участок № 509

Центр – МБОУ СОШ № 40
(214039, г. Смоленск, ул. Валентины Гризодубовой, д. № 6).

Место нахождения участковой избирательной комиссии – кабинет директора, 1-й этаж, телефон: 44-62-29.

Помещение для голосования – юго-западная рекреация, 2-й этаж, телефон: 44-62-29.

Улицы: Валентины Гризодубовой – исключая дома 4, 4а, 5, 5 корп. 1; 5а, 5б, 5в, Маршала Еременко – дома № 54, 54а, 54б.

Участок № 510

Центр – МБОУ СОШ № 3
(214006, г. Смоленск, ул. Фрунзе, д. № 62а).

Место нахождения участковой избирательной комиссии – канцелярия, 1-й этаж, телефон: 41-31-71.

Помещение для голосования – правая рекреация, 1-й этаж, телефон: 41-31-71.
Улицы: Госпитальная, Фрунзе – левая сторона от дома № 37 до дома № 57 включительно.
Переулок: Госпитальный.
Проезд: Госпитальный.
Тупик: Госпитальный.
В/ч: 06755.

Участок № 511

Центр – МБОУ СОШ № 3
(214006, г. Смоленск, ул. Фрунзе, д. № 62а).
Место нахождения участковой избирательной комиссии – канцелярия, 1-й этаж, телефон: 27-05-07.
Помещение для голосования – кабинет № 1, телефон: 27-05-07.
Улицы: Маршала Еременко – дома № 58, 60, 64, 66, 68, 70, Фрунзе – правая сторона – дом № 74, левая сторона от дома № 71 до конца.
Поселок: Королевка.

Участок № 512

Центр – МБОУ ДОД «Детская школа искусств № 2 г. Смоленска»
(214006, г. Смоленск, ул. Чкалова, д. № 6а).
Место нахождения участковой избирательной комиссии – кабинет № 26, цокольный этаж, телефон: 27-37-24.
Помещение для голосования – концертный зал, 2-й этаж, телефон: 27-37-24.
Улицы: Чкалова, Кутузова – левая сторона от начала до дома № 11 включительно, Фрунзе – правая сторона от дома № 56 до дома № 66 включительно.
Проезд: Чкалова.

Участок № 513

Центр – МБУК «Культурный центр «Заднепровье» г. Смоленска
(214006, г. Смоленск, ул. Губенко, д. № 5).
Место нахождения участковой избирательной комиссии – кабинет № 6, 2-й этаж, телефон: 27-14-87.
Помещение для голосования – фойе, 1-й этаж, телефон: 27-14-87.
Улицы: Генерала Лукина – дом № 2, Губенко – левая сторона от начала до дома № 27, правая сторона – дома № 2, 2а, 2б, Кутузова – правая сторона от начала до дома № 12 включительно, Фрунзе – дома № 42, 42а.

Участок № 514

Центр – МБОУ СОШ № 30
(214006, г. Смоленск, ул. Островского, д. № 3).
Место нахождения участковой избирательной комиссии – кабинет директора, 1-й этаж, телефон: 41-32-82.
Помещение для голосования – рекреация, 2-й этаж, телефон: 41-60-53.
Улицы: Большая Демидовская – правая сторона, левая сторона от начала до дома № 31 включительно, Генерала Лукина – правая сторона от дома № 4 до дома № 30/49 включительно, левая сторона от начала до дома № 39 включительно, Губенко – правая сторона от дома № 10 до дома № 22 включительно, Крылова, Островского, Чехова.
Переулки: Мичуринский 1-й, 2-й, Островского 2-й.

Участок № 515

Центр – МБОУ СОШ № 30

(214006, г. Смоленск, ул. Островского, д. № 3).

Место нахождения участковой избирательной комиссии – кабинет технологии, 1-й этаж, телефон: 63-16-24.

Помещение для голосования – кабинет технологии, 1-й этаж, телефон: 41-32-82.

Улицы: Кольцевая 2-я, Кольцевая – правая сторона от начала до дома № 76 включительно, левая сторона, Юрьева.

Тупики: Кольцевой 3-й, 4-й, 5-й.

Участок № 516

Центр – филиал МБОУ СОШ № 30

(214011, г. Смоленск, ул. Автозаводская, д. № 31).

Место нахождения участковой избирательной комиссии – кабинет № 3, 1-й этаж, телефон: 44-90-54.

Помещение для голосования – спортивный зал, 1-й этаж, телефон: 44-90-54.

Улицы: Автозаводская – дома № 29а, 33, 35, 58, 60, Бельская, Вержавская, Пасовская, Печерская, Пореченская, Рождественская.

Поселки: Пасово, Щеткино.

Проезд: Печерский.

Участок № 517

Центр – филиал ФГБОУ ВПО «Московский государственный университет технологий и управления им. К.Г. Разумовского» в г. Смоленске

(214011, г. Смоленск, ул. Губенко, д. № 26).

Место нахождения участковой избирательной комиссии – методический кабинет, 1-й этаж, телефон: 44-46-94.

Помещение для голосования – кабинет № 12, 1-й этаж, телефон: 44-46-94.

Улицы: Автозаводская – правая сторона от дома № 50 до дома № 56 включительно, левая сторона от дома № 25 до дома № 29 включительно, Можайская.

Участок № 518

Центр – филиал ФГБОУ ВПО «Московский государственный университет технологий и управления им. К.Г. Разумовского» в г. Смоленске

(214011, г. Смоленск, ул. Губенко, д. № 26).

Место нахождения участковой избирательной комиссии – методический кабинет, 1-й этаж, телефон: 67-01-03.

Помещение для голосования – кабинет № 22, 2-й этаж, телефон: 41-01-08.

Улицы: Автозаводская – правая сторона от начала до дома № 46в включительно, левая сторона от начала до дома № 23а включительно, Губенко – дома № 32, 54, Кутузова – дома № 15, 30, Полоцкая.

Переулки: Автозаводской, Полоцкий 1-й, 2-й.

Участок № 519

Центр – МБОУ СОШ № 19 им. Героя России Панова

(214006, г. Смоленск, ул. Генерала Лукина, д. № 1).

Место нахождения участковой избирательной комиссии – кабинет № 24, 1-й этаж, телефон: 41-17-71.

Помещение для голосования – правая рекреация, 1-й этаж, телефон: 41-17-71.

Улицы: Большая Демидовская – левая сторона от дома № 35/23 до конца, Генерала Лукина – правая сторона от дома № 38 до конца, левая сторона от дома № 41 до конца, Гжатская, Запад-

ная 1-я, 2-я, Кольцевая – правая сторона – дома № 78/41, 80, Мичуринская 2-я, 3-я, 4-я, 5-я, 6-я, Полевая, Ржевская, Северная 2-я – правая сторона от начала до дома № 28 включительно, левая сторона от начала до дома № 39/2 включительно, Северная 3-я – правая сторона от начала до дома № 18а включительно, левая сторона от начала до дома № 21 включительно.

Переулки: Западный 2-й, Западный, Ржевский, Северный 1-й, 2-й.

Участок № 520

Центр – МБОУ СОШ № 19 им. Героя России Панова
(214006, г. Смоленск, ул. Генерала Лукина, д. № 1).

Место нахождения участковой избирательной комиссии – кабинет № 24, 1-й этаж, телефон: 41-15-93.

Помещение для голосования – левая рекреация 1-й этаж, телефон: 41-02-20.

Улицы: Ельнинская, Луговая, Проезжая 1-я, 2-я, 3-я, 4-я, Северная 3-я – правая сторона от дома № 30 до конца, левая сторона от дома № 25 до конца, Северная 4-я, Сафоновская.

Переулки: Ельнинский, Ельнинский 1-й, Охотничий, Проезжий, Сафоновский, Северный 3-й, 4-й, 5-й, 6-й, Цветной.

Проезд: Ельнинский.

Участок № 521

Центр – МБОУ СОШ № 10
(214005, г. Смоленск, ул. Гастелло, д. № 8).

Место нахождения участковой избирательной комиссии – кабинет директора, 1-й этаж, телефон: 41-16-57.

Помещение для голосования – рекреация, 2-й этаж, телефон: 41-16-57.

Улицы: Большие Вязы, Верхняя Слобода-Садки, Восточная 1-я, 2-я, 3-я, 4-я, Вязовенька, Гастелло, Девичья гора, Новая Слобода-Садки, Северная 1-я, Северная 2-я – правая сторона от дома № 30 до конца, левая сторона от дома № 41 до конца, Средняя Слобода-Садки, Тушемлинская.

Переулки: Вязовенька, Новая Слобода-Садки, Северный 7-й, 8-й, 9-й, 10-й, Слобода-Садки 2-й, 3-й, 4-й, 5-й, Шоссейный.

Поселок: Вязовенька.

Участок № 522

Центр – МБОУ СОШ № 24
(214010, г. Смоленск, ул. Папанина, д. № 1).

Место нахождения участковой избирательной комиссии – кабинет директора, 1-й этаж, телефон: 42-71-41.

Помещение для голосования – актовый зал, 2-й этаж, телефон: 39-77-37.

Улицы: Ворошилова, Загорная 1-я, 2-я, 3-я, 4-я, Красный Ручей 1-й, 2-й, Ленинградская, Октября, Седова – правая сторона от дома № 26 до конца, левая сторона от дома № 31 до конца, Таборная гора.

Шоссе: Московское.

Переулки: Ворошиловский 1-й, 2-й, Октября, Октября 1-й, Пискарихинский.

Терапевтическое отделение ОГБУЗ «Смоленский противотуберкулезный диспансер».

Участок № 523

Центр – МБОУ СОШ № 23
(214010, г. Смоленск, ул. Центральная, д. № 10).

Место нахождения участковой избирательной комиссии – кабинет директора, 2-й этаж, телефон: 42-71-64.

Помещение для голосования – спортивный зал, 2-й этаж, телефон: 42-71-64.

Улицы: Зеленая, Красногорская, Красный Октябрь, Мало-Красногорская, Седова – правая

сторона от дома № 8 до дома № 24а включительно, исключая дом № 20, левая сторона от начала до дома № 17 включительно, Социалистическая.

Переулки: Зеленый 1-й, 2-й, Красногорский 1-й, 2-й, 3-й, 4-й.

Участок № 524

Центр – МБУК «Дом культуры «Сортировка» г. Смоленска
(214010, г. Смоленск, ул. Седова, д. № 1).

Место нахождения участковой избирательной комиссии – художественный отдел, 2-й этаж, телефон: 39-76-37.

Помещение для голосования – фойе, 1-й этаж, телефон: 39-76-37.

Улицы: Горная, Днепровая, Калинина, Папанина, Седова – дом № 20, Филатова, Центральная, Чапаева.

Переулки: Папанина, Чапаева.

Проезд: Дзержинского.

Участок № 525

Центр – МБОУ СОШ № 13 им. Э.Д. Балтина
(214033, г. Смоленск, ул. Революционная, д. № 8).

Место нахождения участковой избирательной комиссии – кабинет секретаря, 2-й этаж, телефон: 42-82-35.

Помещение для голосования – рекреация, 2-й этаж, телефон: 42-88-44.

Улицы: Вишневая, Дистанция Первая, Лесопильная, Московский Большак, Пролетарская, Революционная, Строгань.

Поселки: Волчейка, Дистанция.

Участок № 526

Центр – МБОУ СОШ № 13 им. Э.Д. Балтина
(214033, г. Смоленск, ул. Революционная, д. № 8).

Место нахождения участковой избирательной комиссии – гагаринская комната, 1-й этаж, телефон: 63-26-01.

Помещение для голосования – спортивный зал, 1-й этаж, телефон: 63-26-01.

Улицы: Большая Октябрьская, Верхне-Майская, Первомайская.

Переулок: Лесной.

Участок № 527

Центр – МБОУ ДОД «Детская школа искусств № 7 г. Смоленска»
(214033, г. Смоленск, ул. Московский Большак, д. № 12).

Место нахождения участковой избирательной комиссии – кабинет директора, 2-й этаж, телефон: 42-88-31.

Помещение для голосования – актовый зал, 2-й этаж, телефон: 42-88-96.

Улицы: Большая Набережная, Большая Нагорная, Декабристов, Заречная, Иванова, Комсомольская, Малая Набережная, Малая Нагорная.

Переулки: Иванова, Нагорный, Нагорный 1-й, 2-й, 3-й.

Тупик: Нагорный.

Проезд: Соколий.

Участок № 528

Центр – МБОУ СОШ № 7
(214012, г. Смоленск, ул. 12 лет Октября, д. № 9).

Место нахождения участковой избирательной комиссии – компьютерный класс, 2-й этаж, телефон: 39-55-50.

Помещение для голосования – рекреация, 2-й этаж, телефон: 39-55-50.

Улицы: 12 лет Октября – левая сторона от дома № 9а до конца, Верхне-Лермонтовская, Железнодорожная, Красная, Рошала, Скворцова, Средне-Лермонтовская, Толмачева.

Переулки: Верхне-Лермонтовский, Рошала.

Проезды: Верхне-Лермонтовский, Лермонтовский.

Участок № 529

Центр – МБОУ СОШ № 22

(214012, г. Смоленск, ул. Фрунзе, д. № 12).

Место нахождения участковой избирательной комиссии – кабинет секретаря, 1-й этаж, телефон: 27-15-03.

Помещение для голосования – спортивный зал, 2-й этаж, телефон: 27-15-01.

Улицы: Заводская, Смоленский Ручей 2-й, Розы Люксембург, Фрунзе – правая сторона от начала до дома № 40в включительно, левая сторона от начала до дома № 35 включительно.

Переулок: Пивной.

ОГБУЗ «Клиническая больница № 1».

Филиал № 4 ФГУ «1586 ОВКГ МВО» Минобороны России (г. Смоленск).

Участок № 530

Центр – МБОУ СОШ № 22

(214012, г. Смоленск, ул. Фрунзе, д. № 12).

Место нахождения участковой избирательной комиссии – кабинет логопеда, 1-й этаж, телефон: 27-13-04.

Помещение для голосования – рекреация, 1-й этаж, телефон: 27-13-04.

Улицы: 12 лет Октября – левая сторона от начала до дома № 9 включительно и правая сторона, Ново-Комендантская, Ново-Свердловская, Свердлова, Старо-Комендантская.

Шоссе: Витебское – правая сторона от начала до дома № 34 включительно, левая сторона от начала до дома № 11 включительно.

Переулки: Свердловский 1-й, 2-й, 3-й, 4-й.

Стационар № 2 ОБГУЗ «Детская клиническая больница».

Участок № 531

Центр – МБОУ О (с)ОШ № 1

(214012, г. Смоленск, ул. Ново-Московская, д. № 2/8).

Место нахождения участковой избирательной комиссии – конференц-зал, 2-й этаж, телефон: 68-36-48.

Помещение для голосования – конференц-зал, 2-й этаж, телефон: 68-36-48.

Улицы: Беяева, Желябова, Кашена, Ново-Ленинградская, Ново-Московская, Садовая, Садовая 1-я, 2-я, Старо-Московская.

Переулки: Карачевский, Никольский.

Площади: Колхозная, Желябова.

ОГБУЗ СОКД «Хоспис».

ЛЕНИНСКИЙ РАЙОН

Участок № 532

Центр – Смоленское областное объединение организаций профессиональных союзов

(214000, г. Смоленск, ул. Ленина, д. № 13а).

Место нахождения участковой избирательной комиссии – комната № 18, 3-й этаж, телефон: 38-46-66.



Помещение для голосования – фойе, 1-й этаж, телефон: 38-46-66.

Улицы: Большая Советская – четная сторона от дома №8 до дома №18/18 включительно, Козлова, Коненкова, Ленина – четная и нечетная стороны от дома № 6/1 до дома № 15а включительно, Парижской Коммуны.

Участок № 533

Центр – МБОУ гимназия №1 им. Н.М. Пржевальского
(214000, г. Смоленск, ул. Ленина, д. № 4).

Место нахождения участковой избирательной комиссии – актовый зал, 1-й этаж, телефон: 38-33-53.

Помещение для голосования – актовый зал, 1-й этаж, телефон: 38-33-53.

Улицы: Большая Советская – четная сторона от дома № 20 до дома № 28/16 включительно, Глинки, Карла Маркса, Коммунистическая – дома № 3, 5, 6, 7, 10, 12, 14, Маяковского, Октябрьской Революции – дома № 4, 8а.

Участок № 534

Центр – ФГБОУ ВПО «Смоленский государственный университет»
(214000, г. Смоленск, ул. Пржевальского, д. № 4).

Место нахождения участковой избирательной комиссии – студенческий профком, 1-й этаж, кабинет № 32, телефон: 38-23-29.

Помещение для голосования – фойе, 1-й этаж, телефон: 68-35-41.

Улицы: Войкова, Воровского, Кирилла и Мефодия, Ногина, Пржевальского – вся улица за исключением домов № 10, 12.

Переулки: Воровского, Перовский 1-й.

Участок № 535

Центр – МБОУ СОШ № 28
(214000, г. Смоленск, ул. Бакунина, д. № 14).

Место нахождения участковой избирательной комиссии – кабинет заместителя директора, 1-й этаж, телефон: 38-79-92.

Помещение для голосования – актовый зал, 1-й этаж, телефон: 38-79-92.

Улицы: Бакунина, Большая Краснофлотская – нечетная сторона от дома № 1 до дома № 11 включительно, Красина, Пржевальского – дома № 10, 12, Пушкина, Студенческая.

Переулок: Бакунина.

Участок № 536

Центр – Смоленское областное объединение физкультурно-оздоровительных и спортивных организаций профсоюзов

(214000, г. Смоленск, ул. Дзержинского, д. № 18, корп. 2).

Место нахождения участковой избирательной комиссии – комната № 15, 2-й этаж, телефон: 38-38-81.

Помещение для голосования – фойе, 1-й этаж, телефон: 38-36-13.

Улицы: Дзержинского, Октябрьской Революции – нечетная сторона от дома № 3 до дома № 5 включительно.

Переулки: Водяной, Смирнова, Ульянова, Чуриловский.

Проезд: Чуриловский.

Участок № 537

Центр – МБОУ СОШ № 14
(214000, г. Смоленск, ул. Октябрьской Революции, д. № 7а).

Место нахождения участковой избирательной комиссии – кабинет директора, 1-й этаж, телефон: 38-43-60.

Помещение для голосования – спортивный зал, 1-й этаж, телефон: 38-43-60.

Улицы: Николаева – дома № 3, 4, 5, Октябрьской Революции – нечетная сторона дома № 7, 7а, четная сторона от дома № 12 до дома № 22 включительно.

Проспект: Гагарина – четная сторона от дома № 4 до дома № 8 включительно.

МСЧ УВД по Смоленской области.

Участок № 538

Центр – ГАУ ДОПС «Смоленский областной институт развития образования» (214000, г. Смоленск, ул. Октябрьской Революции, д. № 20а).

Место нахождения участковой избирательной комиссии – учебно-методический кабинет, 1-й этаж, телефон: 38-21-82.

Помещение для голосования – рекреация, 2-й этаж, телефон: 38-21-57.

Улицы: Дохтурова, Красноармейской Слободы 2-я и 3-я линия, Николаева – четная сторона от дома № 6 до дома № 18 включительно.

Переулок: Краснинский 2-й.

Участок № 539

Центр – МБОУ СОШ № 2 (214004, г. Смоленск, ул. Неверовского, д. № 11).

Место нахождения участковой избирательной комиссии – СОГУДОД «Центр развития творчества детей и юношества», ул. Октябрьской Революции, д. № 20, кабинет № 1, 1-й этаж, телефон: 59-98-01.

Помещение для голосования – МБОУ СОШ № 2, ул. Неверовского, д. № 11, холл, 1-й этаж, телефон: 38-33-59.

Улица: Николаева – нечетная сторона от дома № 7 до дома № 27 включительно.

Участок № 540

Центр – МБОУ СОШ № 2 (214004, г. Смоленск, ул. Неверовского, д. № 11).

Место нахождения участковой избирательной комиссии – кабинет 101, 1-й этаж, телефон: 38-07-14.

Помещение для голосования – малый спортзал, 1-й этаж, телефон: 38-07-14.

Улицы: Кирова – нечетная сторона от дома № 25а до дома № 31а включительно, за исключением дома № 27, Краснинская 2-я.

Переулок: Краснинский 1-й.

Участок № 541

Центр – МБОУ СОШ № 14 (214000, г. Смоленск, ул. Октябрьской Революции, д. № 7а).

Место нахождения участковой избирательной комиссии – кабинет заместителя директора по УВР, 1-й этаж, телефон: 38-04-10.

Помещение для голосования – актовый зал, 3-й этаж, телефон: 38-04-10.

Улицы: Неверовского – дом № 1, Октябрьской Революции – нечетная сторона от дома № 13 до дома № 23 включительно, четная сторона от дома № 24 до дома № 40 включительно.

Проспект: Гагарина – четная сторона от дома № 12а до дома № 14/2 включительно.

ФГУ «Следственный изолятор №1 Управления Федеральной службы исполнения наказаний по Смоленской области».

Участок № 542

Центр – ФГБОУ ВПО «Национальный исследовательский университет «МЭИ» в г. Смоленске (214013, г. Смоленск, Энергетический пр., д. № 1).

Место нахождения участковой избирательной комиссии – 1-й этаж, кабинет № 105, телефон: 65-24-36.

Помещение для голосования – новый корпус, фойе, 1-й этаж, телефон: 65-24-36.

Улицы: Матросова – четная сторона от дома № 12 до конца, Черняховского – дом № 25, четная сторона от дома № 28 до дома № 42 включительно.

Переулок: Колхозный – нечетная сторона от дома № 15 до конца.

Проезд: Энергетический.

Участок № 543

Центр – ФГБОУ ВПО «Национальный исследовательский университет «МЭИ» в г. Смоленске (214013, г. Смоленск, Энергетический пр., д. № 1).

Место нахождения участковой избирательной комиссии – 1-й этаж, кабинет № 105, телефон: 39-11-34.

Помещение для голосования – новый корпус, фойе, 1-й этаж, телефон: 66-77-79.

Улицы: Колхозная – от дома № 10 до дома № 25/1 включительно, Матросова – дом № 9, Оршанская, Пригородная – дома № 5, 7, 9, 10.

Переулки: Колхозный – от начала до дома № 13а, Оршанский.

Тупик: Оршанский.

Участок № 544

Центр – Региональное отделение ДОСААФ России Смоленской области (214013, г. Смоленск, ул. Кирова, д. № 22б).

Место нахождения участковой избирательной комиссии – кабинет № 35, 3-й этаж, телефон: 38-96-66.

Помещение для голосования – актовый зал, 1-й этаж, телефон: 20-12-03.

Улицы: Кирова – нечетная сторона от дома № 19 до дома № 25 включительно и дом № 27, четная сторона от дома № 22б до дома № 28а включительно, Колхозная – дом № 8, Ново-Киевская – нечетная и четная стороны от дома № 1 до дома № 4 включительно.

Участок № 545

Центр – МБОУ СОШ № 33 (214013, г. Смоленск, ул. Кирова, д. № 22а).

Место нахождения участковой избирательной комиссии – кабинет директора, 1-й этаж, телефон: 38-36-77.

Помещение для голосования – рекреация, 2-й этаж, телефон: 38-34-68.

Улицы: Воробьева – нечетная и четная стороны от дома № 1 до дома № 12а включительно, Кирова – четная сторона от дома № 10 до дома № 22а включительно, Матросова – вся нечетная сторона за исключением дома № 9, четная сторона дома № 2, 4, 6.

Переулок: Юннатов.

Участок № 546

Центр – Филиал ГБОУ ВПО – Всероссийского заочного финансово-экономического института в г. Смоленске (214018, г. Смоленск, просп. Гагарина, д. № 22).

Место нахождения участковой избирательной комиссии – приемная, 2-й этаж, телефон: 59-90-28.

Помещение для голосования – коридор, 2-й этаж, телефон: 59-90-28.

Улицы: Кирова – четная сторона от дома № 30 до дома № 36 включительно, нечетная сторона дома № 33, 41, 41а, 43, Ново-Киевская – нечетная и четная стороны от дома № 5 до дома № 11 включительно, Пригородная – от дома № 1 до дома № 4 включительно.

Проспект: Гагарина – четная сторона от дома № 18 до дома № 30 включительно.

Переулок: Ново-Киевский.

Участок № 547

Центр – ФГОУ СПО «Смоленский промышленно-экономический колледж»
(214018, г. Смоленск, проспект Гагарина, д. № 56).

Место нахождения участковой избирательной комиссии – кабинет № 108, 1-й этаж, телефон: 55-41-07.

Помещение для голосования – холл, 1-й этаж, телефон: 55-41-07.

Улица: Колхозная – дома № 48а, 48б.

Проспект: Гагарина – четная сторона от дома № 54 до дома № 76 включительно.

Переулок: Киевский – дом № 16 корп. 1, 2.

ФГУП «Смоленское протезно-ортопедическое предприятие» (стационар).

Участок № 548

Центр – СОГУ «Геронтологический центр «Вишенки»
(214000, г. Смоленск, пос. Вишенки).

Место нахождения участковой избирательной комиссии – кабинет № 1, 1-й этаж, корпус № 2, телефон: 62-80-12.

Помещение для голосования – фойе, 2-й этаж, 1 корп., телефон: 65-81-29.

Улицы: Артезианская, Беговая, Верхние Вишенки, Вишенки, Запрудная, Ипподромная, Монастырщинская, Нижние Вишенки, Радужная, Реадовская, Родниковая, Семичевская, Сиреневая, Яблоневая.

Проезды: Досуговский, Досуговский 1-й, 2-й, 3-й, 4-й, 5-й, 6-й, 7-й, 8-й, 9-й, 10-й, Ипподромный, Соловьиный.

Поселки: Вишенки, Загорье.

Переулок: Реадовский.

Шоссе: Досуговское, Киевское – четная сторона.

Садоводческое некоммерческое товарищество: «1507-Авто-3».

Участок № 549

Центр – МБОУ СОШ № 26 им. А.С. Пушкина
(214030, г. Смоленск, ул. Николаева, д. № 49а).

Место нахождения участковой избирательной комиссии – кабинет № 19, 2-й этаж, телефон: 66-48-80.

Помещение для голосования – холл, 2-й этаж, телефон: 66-38-80.

Улица: Багратиона – нечетная сторона от дома № 3 до дома № 21 включительно.

Участок № 550

Центр – МБОУ СОШ № 26 им. А.С. Пушкина
(214030, г. Смоленск, ул. Николаева, д. № 49а).

Место нахождения участковой избирательной комиссии – канцелярия, 1-й этаж, телефон: 38-35-84.

Помещение для голосования – актовый зал, 2-й этаж, телефон: 66-48-80.

Улицы: Николаева – нечетная сторона от дома № 27а до дома № 51 включительно, четная сторона – от дома № 36 до дома № 38а включительно, Черняховского – дома № 1, 2, 4, 6.

Участок № 551

Центр – МБОУ СОШ № 8

(214025, г. Смоленск, ул. Нахимова, д. № 9).

Место нахождения участковой избирательной комиссии – кабинет психологической разгрузки, 1-й этаж, телефон: 66-62-24.

Помещение для голосования – актовый зал, 3-й этаж, телефон: 66-62-26.

Улицы: Багратиона – четная сторона от дома № 10 до дома № 206 включительно, Вяземская, Вяземская 2-я, Нахимова – нечетная и четная стороны от дома № 1а до дома № 11 включительно, Пионерская.

Переулки: Вяземский, Дамбовый, Краснофлотский 1-й – дома № 15, 17.

НУЗ «Отделенческая больница на станции Смоленск ОАО «РЖД».

Участок № 552

Центр – МБОУ лицей № 1 им. академика Б.Н. Петрова

(214025, г. Смоленск, ул. Багратиона, д. № 57).

Место нахождения участковой избирательной комиссии – кабинет завуча, 1-й этаж, телефон: 66-33-90.

Помещение для голосования – фойе, 1-й этаж, телефон: 66-33-90.

Улица: Багратиона – четная сторона от дома № 20в до дома № 60 включительно, нечетная сторона от дома № 55 до дома № 85 включительно.

Переулки: Краснофлотский 1-й – четная сторона от дома № 24 до дома № 60 включительно, Краснофлотский 2-й – дома № 44, 46.

Тупик: Нарвский.

Участок № 553

Центр – СОГОУ «Педагогический лицей-интернат им. Кирилла и Мефодия»

(214015, г. Смоленск, ул. Парковая, д. № 20).

Место нахождения участковой избирательной комиссии – кабинет № 15, 1-й этаж, телефон: 38-17-06.

Помещение для голосования – рекреация, 1-й этаж, телефон: 38-17-06.

Улицы: Больничная, Большая Краснофлотская – четная сторона от дома № 4 до дома № 128а включительно, нечетная сторона от дома № 13д до дома № 91/1 включительно, Мало-Краснофлотская – четная сторона от дома № 4 до дома № 28 включительно, нечетная сторона от дома № 1 до дома № 17/9 включительно, Парковая, Парковая 1-я, 2-я.

Переулки: Больничный, Краснофлотский 1-й – нечетная сторона от дома № 1 до дома № 13 включительно, четная сторона – от дома № 2 до дома № 22а включительно, Краснофлотский 2-й – весь, за исключением домов № 36, 38, 40, 42, 44, 46.

ОГБУЗ «Смоленский областной наркологический диспансер» (стационар).

Участок № 554

Центр – МБОУ ДОД «Специализированная детско-юношеская спортивная школа олимпийского резерва № 1»

(214004, г. Смоленск, ул. Нарвская, д. № 5).

Место нахождения участковой избирательной комиссии – кабинет директора, 1-й этаж, телефон: 65-15-23.

Помещение для голосования – спортзал, 2-й этаж, телефон: 65-15-23.

Улицы: Академика Петрова – дома № 2, 2а, 4, 4а, четная сторона от дома № 2 до дома № 12 включительно, Багратиона – дома № 8, 8/1, 23, 25, Нарвская, Нормандия-Неман – дома № 24б, 24в, Трудовая.

Переулки: Старо-Чернушенский, Трудовой.

В/ч: СКА МВО.

Участок № 555

Центр – МБОУ СОШ № 17

(214030, г. Смоленск, ул. Академика Петрова, д. № 5а).

Место нахождения участковой избирательной комиссии – кабинет № 2, 1-й этаж, телефон: 66-42-44.

Помещение для голосования – рекреация, 1-й этаж, телефон: 66-42-44.

Улицы: Академика Петрова – нечетная сторона от дома № 1 до дома № 9 включительно, Нормандия-Неман – четная сторона от дома № 2 до дома № 24.

Участок № 556

Центр – МБУК «Дом культуры «Шарм» города Смоленска

(214025, г. Смоленск, ул. Нахимова, д. № 17).

Место нахождения участковой избирательной комиссии – кабинет директора, 2-й этаж, телефон: 66-96-10.

Помещение для голосования – танцевальный зал, 1-й этаж, телефон: 66-96-10.

Улица: Нахимова – нечетная и четная стороны от дома № 12 до дома № 22 включительно.

Участок № 557

Центр – МБОУ СОШ № 39

(214025, г. Смоленск, ул. Нахимова, д. № 35).

Место нахождения участковой избирательной комиссии – кабинет № 308, 3-й этаж, телефон: 66-77-32.

Помещение для голосования – спортивный зал, 1-й этаж, телефон: 66-77-32.

Улицы: Могилевская, Нахимова – нечетная и четная стороны от дома № 23 до конца, Нормандия-Неман – дом № 29, Полтавская.

Переулки: Краснофлотский 4-й, 5-й.

Участок № 558

Центр – ФГОУ СПО «Смоленский торгово-экономический техникум»

(214030, г. Смоленск, ул. Нормандия-Неман, д. № 21).

Место нахождения участковой избирательной комиссии – 1-й этаж, кабинет № 3, телефон: 66-26-60.

Помещение для голосования – спортивный зал, 1-й этаж, телефон: 66-26-60.

Улицы: Академика Петрова – четная и нечетная стороны от дома № 14 до дома № 57 включительно, Нормандия-Неман – нечетная сторона от дома № 15 до дома № 25 включительно и дом № 9.

Переулки: Старо-Чернушенский 2-й, Тихий.

Участок № 559

Центр – МБОУ ДОД «Детская школа искусств № 3 г. Смоленска»

(214015, г. Смоленск, ул. Ново-Краснофлотская, д. № 6).

Место нахождения участковой избирательной комиссии – кабинет № 1, 1-й этаж, телефон: 38-03-58.

Помещение для голосования – актовый зал, 1-й этаж, телефон: 38-03-58.

Улицы: Большая Краснофлотская – четная сторона от дома № 130 до конца, нечетная сторона от дома № 93/2 до конца, Борисоглебская, Мало-Краснофлотская – четная сторона от дома № 30а до конца, нечетная сторона от дома № 19 до конца, Ново-Краснофлотская.

Переулки: Борисоглебский, Краснофлотский 3-й, 6-й, 7-й.

Участок № 560

Центр – ФГОУ СПО «Смоленский автотранспортный колледж им. Е.Г. Трубицина»
(214038, г. Смоленск, ул. Гарабурды, д. № 13).

Место нахождения участковой избирательной комиссии – комната № 109, 1-й этаж, телефон: 64-22-16.

Помещение для голосования – актовый зал, 1-й этаж, телефон: 64-22-16.

Улицы: Гарабурды – дом № 15в, Кловская – нечетная сторона дома № 1, 3, 7, 9, 27, 29, четная сторона от дома № 6 до дома № 52 включительно.

Участок № 561

Центр – Смоленский филиал ФГБОУ ВПО «Российская академия народного хозяйства и государственной службы при Президенте Российской Федерации»
(214038, г. Смоленск, ул. Кловская, д. № 13).

Место нахождения участковой избирательной комиссии – аудитория № 12, 1-этаж, телефон: 64-80-38.

Помещение для голосования – спортивный зал, 1-й этаж, телефон: 64-80-38.

Улицы: Гарабурды – дом № 29, Кловская – нечетная сторона от дома № 13 до дома № 25а включительно и дом № 27а, четная сторона от дома № 54 до дома № 60 включительно.

Участок № 562

Центр – СОГБОУ СПО «Смоленский монтажный техникум»
(214038, г. Смоленск, ул. Гарабурды, д. № 17).

Место нахождения участковой избирательной комиссии – кабинет № 107, 1-й этаж, телефон: 66-26-75.

Помещение для голосования – холл, 1-й этаж, телефон: 66-26-72.

Улица: Гарабурды – вся, за исключением домов № 15в, 29.

Участок № 563

Центр – СОГУ СПО «Колледж профессиональных технологий и спорта»
(214030, г. Смоленск, ул. М. Расковой, д. № 11а).

Место нахождения участковой избирательной комиссии – кабинет социального работника, 1-й этаж, телефон: 66-44-31.

Помещение для голосования – актовый зал, 1-й этаж, телефон: 66-44-31.

Улицы: Бородинская, Зои Космодемьянской – четная сторона от дома № 48/5 до конца, нечетная сторона от дома № 7/3 до конца, Марины Расковой – нечетная и четная стороны от дома № 7 до дома № 48/33 включительно, Молодогвардейская, Некрасова, Павлика Морозова, Павлова, Смены, Тургенева.

Переулки: Молодогвардейский, Некрасова 1-й, Тургенева.

Участок № 564

Центр – МБОУ СОШ № 21 им. Н.И. Рыленкова
(214030, г. Смоленск, ул. М.Расковой, д. № 6).

Место нахождения участковой избирательной комиссии – кабинет № 1, 1-й этаж, телефон: 66-34-04.

Помещение для голосования – спортивный зал, 1-й этаж, телефон: 66-34-04.

Улица: Николаева – четная сторона от дома № 46 до дома № 54 включительно, нечетная сторона от дома № 71 до дома № 79 включительно.

Переулок: Зои Космодемьянской – дом № 5.

Участок № 565

Центр – МБОУ СОШ № 33

(214013, г. Смоленск, ул. Кирова, д. № 22а).

Место нахождения участковой избирательной комиссии – учительская, 2-й этаж, телефон: 38-34-68.

Помещение для голосования – вестибюль, 1-й этаж, телефон: 38-36-77.

Улицы: Воробьева – нечетная и четная стороны от дома № 15 до дома №36 включительно, Николаева – нечетная сторона дома № 69, 69а, 81, 83, Черняховского – нечетная сторона от дома № 13 до дома № 23 включительно, четная сторона от дома №14 до дома № 26б включительно, дом № 44.

Переулок: Тульский.

Участок № 566

Центр – МБУК «Дом культуры» п. Миловидово

(214023, г. Смоленск, пос. Миловидово).

Место нахождения участковой избирательной комиссии – библиотека, телефон: 35-63-36.

Помещение для голосования – холл, 1-й этаж, телефон: 35-63-36.

Поселок: Миловидово.

Участок № 567

Центр – МБУК «Дом культуры «Шарм» города Смоленска

(214025, г. Смоленск, ул. Нахимова, д. № 17).

Место нахождения участковой избирательной комиссии – кабинет № 4, 1-й этаж, телефон: 35-51-22.

Помещение для голосования – фойе, 2-й этаж, телефон: 35-51-22.

Улица: Нормандия-Неман – дома № 26, 27, 28а, 30, 31, 33.

Переулок: Краснофлотский 2-й – дома № 36, 38, 40, 42.

Тупик: Чуриловский.

Участок № 568

Центр – МБОУ СОШ № 21 им. Н.И. Рыленкова

(214030, г. Смоленск, ул. М.Расковой, д. № 6).

Место нахождения участковой избирательной комиссии – тренажерный зал, 2-й этаж, телефон: 66-35-04.

Помещение для голосования – актовый зал, 1-й этаж, телефон: 66-35-04.

Улицы: Верхне-Ясенный Водозабор, Марины Расковой – четная и нечетная стороны от начала до дома № 4 корп. 2 включительно.

Шоссе: Краснинское – до территории Смоленского района.

В/ч: 73582, 7459.

Участок № 569

Центр – МБОУ СОШ № 26 им. А.С. Пушкина

(214030, г. Смоленск, ул. Николаева, д. № 49а)

Место нахождения участковой избирательной комиссии – кабинет методической работы, 2-й этаж, телефон: 66-38-80.

Помещение для голосования – спортивный зал, 2-й этаж, телефон: 38-35-84.

Улица: Николаева – четная сторона от дома № 20 до дома № 34в включительно.

Переулок: Ново-Чернушенский.

Городок Коминтерна.

В/ч: 83069.

Участок № 570

Центр – МБОУ СОШ № 9

(214018, г. Смоленск, проспект Гагарина, д. № 52).

Место нахождения участковой избирательной комиссии - кабинет заместителя директора, 3-й этаж, телефон: 55-44-28.

Помещение для голосования – коридор, 1-й этаж, телефон: 38-50-52.

Улицы: 9 Мая, Майская, Ново-Майская, Партизанская, Пригородная - нечетная и четная стороны от дома № 11 до дома № 38 включительно, Спортивная.

Проспект: Гагарина – четная сторона от дома № 32 до дома № 52 включительно.

Переулки: Киевский – от дома № 3 до дома № 14 включительно, Пригородный 1-й, 2-й, 3-й.

Участок № 571

Центр – МБОУ СОШ № 33

(214013, г. Смоленск, ул. Кирова, д. № 22а).

Место нахождения участковой избирательной комиссии – кабинет вожатых, 1-й этаж, телефон: 38-90-26.

Помещение для голосования – актовый зал, телефон: 38-90-26.

Улицы: Кирова – нечетная сторона от дома № 1 до дома № 17а включительно, четная сторона от дома № 2а до дома № 8 включительно, Николаева – нечетная сторона от дома № 59 до дома № 67 включительно, Черняховского – нечетная сторона от дома № 3 до дома № 11б, четная сторона дома № 8, 8а, 8б, 10.

Участок № 572

Центр – МБОУ СОШ № 21 им. Н.И. Рыленкова

(214030, г. Смоленск, ул. М.Расковой, д. № 6).

Место нахождения участковой избирательной комиссии – учительская, 1-й этаж, телефон: 66-12-44.

Помещение для голосования – левая рекреация, 1-й этаж, телефон: 66-12-44.

Улицы: Зои Космодемьянской – четная сторона от дома № 2 до дома № 44/1 включительно, Николаева – четная сторона от дома № 40 до дома № 44 включительно, Нормандия-Неман – нечетная сторона от дома № 1 до дома № 13 корп. 2 включительно, за исключением дома № 9, Циолковского.

Переулки: Зои Космодемьянской – все дома, за исключением дома № 5, Марины Расковой, Циолковского.

Промышленный район

Участок № 573

Центр – МБОУ СОШ № 6

(214000, г. Смоленск, ул. Маршала Жукова, д. № 17).

Место нахождения участковой избирательной комиссии – кабинет № 22, 2-й этаж, телефон: 38-38-91.

Помещение для голосования – холл, 2-й этаж, телефон: 38-38-91.

Улицы: Исаковского, Маршала Жукова – все дома, за исключением дома № 9, Твардовского – от дома № 23 до дома № 46 включительно, Чаплина, Энгельса – от дома № 30 до дома № 52 включительно.

Переулок: Кронштадтский.

Тупик: Кронштадтский.

Проезд: Старо-Кронштадтский.

ОГБУЗ «Смоленский областной онкологический клинический диспансер».

ОГБУЗ «Смоленский кожно-венерологический диспансер».

Военный комиссариат Смоленской области.

Участок № 574

Центр – ФГОУ СПО «Смоленский политехнический колледж»
(214000, г. Смоленск, ул. Ленина, д. № 37).

Место нахождения участковой избирательной комиссии – аудитория № 106, 1-й этаж, телефон: 38-16-31.

Помещение для голосования – фойе, 2-й этаж, телефон: 38-16-31.

Улицы: Баркляя де Толли, Большая Советская – дома № 7, 11а, 13, 13а, 17/1, 19/2, 29а, 29/1, 33, 35, 37, 39/11, Верхне-Сенная, Красный Ручей, Ленина – от дома № 22 до дома № 38 включительно, Мало-Школьная, Металлистов, Реввоенсовета, Фурманова – дома № 18, 33, 39, 41, 43, 45, 45а, Школьная.

Гора: Соборная.

Двор: Соборный.

Переулки: Верхне-Фурмановский, Мало-Школьный, Мало-Штабной, Реввоенсовета, Средне-Фурмановский, Фурманова.

Площадь: Победы.

В/ч: 31980, 34179, 34616.

Участок № 575

Центр – ГОУ СПО «Смоленский колледж телекоммуникаций» (филиал Санкт-Петербургского государственного университета телекоммуникаций им. профессора М.А. Бонч-Бруевича)
(214000, г. Смоленск, ул. Коммунистическая, д. № 21).

Место нахождения участковой избирательной комиссии – кабинет профсоюзного комитета студентов, телефон: 38-12-59.

Помещение для голосования – читальный зал, 1-й этаж, телефон: 38-12-59.

Улицы: Большая Советская – дома № 43, 43а, 45/1; Докучаева – дома № 3, 4, 6, 8, 9, 10, 11, 11а, Коммунистическая – дома № 13, 15/2, 17, 22, Маршала Жукова – дом № 9, Тухачевского.

Переулок: Рабочий.

Участок № 576

Центр – Дом культуры Смоленского областного отделения ВОС
(214019, г. Смоленск, ул. Крупской, д. № 67/1).

Место нахождения участковой избирательной комиссии – актовый зал, 1-й этаж, телефон: 31-06-72.

Помещение для голосования – актовый зал, 1-й этаж, телефон: 31-06-72.

Улицы: Аптечная, 9 Января, Крупской – дома № 40, 44, 44а, 44б, 46, 48, 50, 52/2, 56, 58, 60, 61, 61а, 61б, 61в, 62, 63/2, 64, 65, 71, 73, 73а, Людиновская, Молодежная, Мурыгинская, Орловская, Починковская, Ремесленная, Речная.

Переулок: Молодежный.

Участок № 577

Центр – Дом культуры Смоленского областного отделения ВОС
(214019, г. Смоленск, ул. Крупской, д. № 67/1).

Место нахождения участковой избирательной комиссии – актовый зал, 1-й этаж, телефон: 31-03-01.

Помещение для голосования – фойе, 1-й этаж, телефон: 31-03-01.

Улицы: Брянская 1-я, 2-я, Верхне-Рославльская, Крупской – дома № 30г, 39, 39б, 41/1, 43/2, 45, 45а, Марии Октябрьской, Нижне-Рославльская, Ново-Ясенная.

Переулок: Ново-Ясенный.

Микрорайон: Ясенный.



Участок № 578

Центр – ОГБОУ ВПО «Смоленский государственный институт искусств»
(214020, г. Смоленск, ул. Румянцева, д. № 8).

Место нахождения участковой избирательной комиссии – кабинет № 105, 1-й этаж, телефон: 31-74-46.

Помещение для голосования – холл, 1-й этаж, телефон: 31-74-46.

Улица: Румянцева, за исключением домов № 2/54, 6.

Проезд: Трамвайный.

Участок № 579

Центр – МБОУ СОШ № 38
(214009, г. Смоленск, мкр. Южный, д. № 31а).

Место нахождения участковой избирательной комиссии – кабинет № 27, 2-й этаж, телефон: 55-26-51.

Помещение для голосования – спортивный зал, 1-й этаж, телефон: 41-84-44.

Микрорайон: Южный.

Участок № 580

Центр – МБОУ СОШ № 38
(214009, г. Смоленск, мкр. Южный, д. № 31а).

Место нахождения участковой избирательной комиссии – кабинет № 26, 2-й этаж, телефон: 41-83-91.

Помещение для голосования – комната № 29, 2-й этаж, телефон: 41-83-91.

Улицы: Березовая, Механизаторов, Облепиховая, Озерная, Просторная, Рябиновая, Садовая, Урожайная.

Поселок: Геологов.

Шоссе: Рославльское (Малая Дресна).

Садоводческие товарищества: «Мичуринец», «Рассвет».

Участок № 581

Центр – МБОУ СОШ № 1
(214016, г. Смоленск, ул. Соболева, д. № 24).

Место нахождения участковой избирательной комиссии – канцелярия, 2-й этаж, телефон: 38-23-94.

Помещение для голосования – рекреация, 2-й этаж, телефон: 38-23-94.

Улицы: Верхний Волок 1-й, 2-й, Загорная, Покровского, Посадская (ранее переулок Верхне-Посадский), Соболева – дома № 40, 42, 44, 46, 48, 50, 51, 52, 53, 54, 55, 56, 57, 58, 59, 60, 61, 62, 64, 65, 66, 67, 68, 69, 70, 71, 72, 73, 74, 74а, 75, 76, 78, 78а, 79, 80, 82, 82а, 83, 84, 85, 85а, 86, 86а, 86 корп. 3, 87, 89, 93, 94, 95, 97, 105, 105б, 107, 109, 109а, 109б, 109в, 109г, 111, 111а, 111б, 111в.

Переулок: Загорный.

Участок № 582

Центр – МБОУ СОШ № 1
(214016, г. Смоленск, ул. Соболева, д. № 24).

Место нахождения участковой избирательной комиссии – кабинет заместителя директора, 3-й этаж, телефон: 38-39-40.

Помещение для голосования – рекреация, 3-й этаж, телефон: 38-39-40.

Улицы: Зеленый Ручей, Нижне-Посадская (ранее переулок Перекопный, Нижне-Посадский, Средне-Посадский), Окопная, Перекопная, Песочная, Полины Осипенко, Соболева – дома № 8, 8а, 8б, 8в, 9, 13, 15, 17, 17а, 18, 19, 20, 21, 22, 23, 30, 36, Степана Разина, Тимирязева, Фурманова – дома № 1, 2, 2а, 3, 4, 5, 6, 7, 8, 11, 12, 13, 14, 15, 16, 19, 21, 23, 23а, 25, 25а, 29а, 31, 31а.

Переулки: Горького 1-й, 2-й, 3-й, Окопный, Песочный, Соболева, Тимирязева 1-й.
Набережная: Горького.

Участок № 583

Центр – МБОУ СОШ № 1

(214016, г. Смоленск, ул. Соболева, д. № 24).

Место нахождения участковой избирательной комиссии – кабинет заместителя директора по воспитательной работе, 2-й этаж, телефон: 38-03-73.

Помещение для голосования – рекреация, 4-й этаж, телефон: 38-03-73.

Улицы: 1 Мая, Приднепровская, Соболева – дома № 108, 110, 112, 116а, 116б, 116 корп. 1, 2, 3, 4, Шейна.

Переулки: 1 Мая, Загорный, Приднепровский.

Садоводческое товарищество: «Росмолоко».

Участок № 584

Центр – ОГБОУ СПО «Смоленский машиностроительный колледж»

(214020, г. Смоленск, ул. Шевченко, д. № 91).

Место нахождения участковой избирательной комиссии – кабинет заместителя директора, 2-й этаж, телефон: 31-01-68.

Помещение для голосования – рекреация, 1-й этаж, телефон: 31-03-50.

Улицы: Бабушкина, Бабьегорский Водозабор, Индустриальная, Ново-Смоленская, Смольянинова, Шкадова, Шевченко – дома № 87, 91, 91а, 91б, 91г, 93, 93а, 93б, 93в, 93г, 93д, 95, 99.

Поселок: Маркатушино.

В/ч: 2481, 2295.

Участок № 585

Центр – МБОУ СОШ № 27

(214014, г. Смоленск, ул. Твардовского, д. № 14).

Место нахождения участковой избирательной комиссии – канцелярия, 1-й этаж, телефон: 55-98-47.

Помещение для голосования – спортивный зал, 1-й этаж, телефон: 55-98-47.

Улицы: Володарского – дома № 2, 12, 14, 16, Герцена – дома № 1а, 3, 5, 7, 9, 13, 13а; Мира, Нахимсона, Старо-Рославльская, Твардовского – дома №1в, 6а, 6б, 10б, 10в, 20а, 22а, 22б, Энгельса – от дома № 3 до дома № 24 включительно.

Участок № 586

Центр – МБОУ СОШ № 27

(214014, г. Смоленск, ул. Твардовского, д. № 14).

Место нахождения участковой избирательной комиссии – канцелярия, 1-й этаж, телефон: 63-25-47.

Помещение для голосования – актовый зал, 2-й этаж, телефон: 63-25-47.

Улицы: 8 Марта, Твардовского – дома № 1, 1а, 1б, 2, 2б, 3, 4, 5/11, 6, 7, 7а, 8, 9, 10, 10а, 13, 15, 15а, 16, 17, 20, 22.

Переулки: Запольный, Запольный 3-й.

Комендатура Смоленского территориального гарнизона.

Участок № 587

Центр – МБОУ МУК № 2 города Смоленска

(214019, г. Смоленск, ул. Крупской, д. № 37).

Место нахождения участковой избирательной комиссии – кабинет директора, 2-й этаж, телефон: 31-03-47.



Помещение для голосования — холл, 2-й этаж, телефон: 31-03-47.

Улицы: Дачная, Румянцева — дома № 2/54, 6, Шевченко — дома № 3, 4, 6, 8, 10, 11, 12, 13, 15, 17, 19, 21, 25, 27, 28, 29, 31, 33, 35, 37, 39, 41, 42, 43, 44, 46, 47, 48, 49, 50, 51, 52, 53, 54а, 58, 59, 60, 61, 61а, 62, 63, 64, 66.

Переулки: Буденного, Выставочный 2-й, Овражный 1-й, 2-й, Трамвайный 2-й, 3-й, Широкий. ОГБУЗ «Больница восстановительного лечения».

Участок № 588

Центр — МБОУ СОШ № 25

(214000, г. Смоленск, ул. Коммунальная, д. № 5)

Место нахождения участковой избирательной комиссии — учительская, 2-й этаж, телефон: 55-40-54.

Помещение для голосования — вестибюль, 1-й этаж, телефоны: 38-08-18, 55-40-54, 55-24-21.

Улицы: Кирова — дома № 49, 51, Ковтюха, Тенишевой — дома № 4, 4а, 6, 6а, 8, 10, 11, 13, 19, 20, 21, 25.

Проспект: Гагарина — дома № 3, 7, 11.

Бульвар: Гагарина.

ОГБУЗ «Клиническая больница скорой медицинской помощи».

Участок № 589

Центр — ОГБОУ СПО «Смоленский педагогический колледж»

(214018, г. Смоленск, ул. Раевского, д. № 2).

Место нахождения участковой избирательной комиссии — кабинет № 17, 1-й этаж, телефон: 59-96-47.

Помещение для голосования — спортивный зал, 1-й этаж, телефон: 59-96-29.

Улицы: Кирова — дом № 47, Коммунальная, Памфилова, Раевского — дома № 1, 3, 5, 8, 10, Урицкого.

ОГБУЗ «Перинатальный центр».

Участок № 590

Центр — ГБОУ ВПО «Смоленская государственная медицинская академия Минздравсоцразвития Российской Федерации»

(214019, ул. Крупской, д. № 28).

Место нахождения участковой избирательной комиссии — кабинет № 319, 3-й этаж, телефон: 55-38-21.

Помещение для голосования — холл, 1-й этаж, телефон: 55-22-04.

Улицы: Кирова — дома № 53/11, 55, 55а, 59, 61, Ново-Рославльская, Тенишевой — дома № 27, 29, 31, Шолохова, Шевченко — дом № 1/35.

Переулки: Рославльский 2-й, 3-й.

Участок № 591

Центр — ГБОУ ВПО «Смоленская государственная медицинская академия Минздравсоцразвития Российской Федерации»

(214019, г. Смоленск, ул. Крупской, д. № 28).

Место нахождения участковой избирательной комиссии — зал Ученого Совета, 2-й этаж, телефон: 61-08-47.

Помещение для голосования — зал Ученого Совета, телефон: 61-08-47.

Улицы: Кирова — дома № 46, 50, Крупской — дома № 28, 28а, 28б, 28в, 30, 30а, 32, 34, 34а, 38а.

Проезд: Маршала Конева.

Участок № 592

Центр – ФГОУ ВПО «Смоленская государственная академия физической культуры, спорта и туризма»

(214018, г. Смоленск, просп. Гагарина, д. № 23).

Место нахождения участковой избирательной комиссии – кабинет № 109, 1-й этаж, телефон: 55-81-14.

Помещение для голосования – фойе, 1-й этаж, телефон: 55-81-14.

Улицы: Весенняя, Генерала Руссиянова, Киевская 2-я, Кирова – дома № 38, 42, Летняя, Макасова, Михайловская, Осенняя, Раевского – дома № 2а, 4, 4а, 6.

Проспект: Гагарина – нечетная сторона от дома № 13/2 до дома № 39 включительно.

Проезды: Овчинова, Осенний 1-й, 2-й, Поддубного, Ф.И. Михайлова.

Шоссе: Киевское – нечетная сторона.

Переулки: Киевский 2-й, Ф.И. Михайлова.

Поселки: Одинцово, Тихвинка – дома № 120, 125, 125а, 125в.

Садоводческое товарищество: «Цветовод».

Участок № 593

Центр – МБОУ СОШ № 35

(214036, г. Смоленск, ул. П. Алексеева, д. № 20).

Место нахождения участковой избирательной комиссии – кабинет социального педагога, 1-й этаж, телефон: 61-29-60.

Помещение для голосования – рекреация, 2-й этаж, телефон: 61-29-60.

Улицы: Андрусовская; Попова – дома № 74, 80, 82, 84, 86, 88, 92, 94, 96, 98, Талашкинская, Фленовская.

Поселок: Киселёвка.

Участок № 594

Центр – МБОУ СОШ № 35

(214036, г. Смоленск, ул. П. Алексеева, д. № 20).

Место нахождения участковой избирательной комиссии – кабинет социального педагога, 1-й этаж, телефон: 63-25-61.

Помещение для голосования – рекреация, 1-й этаж, телефон: 63-25-61.

Улица: Рыленкова – дома № 43, 45, 49, 51, 53, 55, 57, 57а.

Участок № 595

Центр – МБОУ СОШ № 35

(214036, г. Смоленск, ул. П. Алексеева, д. № 20).

Место нахождения участковой избирательной комиссии – кабинет заместителя директора по АХР, 1-й этаж, телефон: 61-29-24.

Помещение для голосования – рекреация, 3-й этаж, телефон: 61-29-24.

Улицы: Петра Алексеева – дома № 4, 6, 10, 12, 24, 26, Попова – дома № 104, 106, 107, 110 корп. 1, 2; 118.

Садоводческое некоммерческое товарищество: «Дружба».

Участок № 596

Центр – МБОУ СОШ № 31

(214031, г. Смоленск, ул. Попова, д. № 36а).

Место нахождения участковой избирательной комиссии – кабинет завуча, 2-й этаж, телефон: 55-30-95.

Помещение для голосования – рекреация, 1-й этаж (левая сторона), телефон: 55-30-95.

Улицы: Рыленкова – дома № 1, 3, 5, 5а, 7, 9, 9а корп.1, 2; 11, 11а, 11б, 11в, 25 Сентября – дома № 54, 56, 62 корп.1, 2.

ОГБУЗ «Смоленский областной психоневрологический клинический диспансер».

Участок № 597

Центр – МБОУ СОШ № 31

(214031, г. Смоленск, ул. Попова, д. № 36а).

Место нахождения участковой избирательной комиссии – приемная директора, 2-й этаж, телефон: 55-22-75.

Помещение для голосования – актовый зал, 2-й этаж, телефон: 55-22-75.

Улица: Рыленкова – дом № 13.

Проспект: Строителей – дома № 1/42, 7, 8, 10, 10а, 11, 13.

Участок № 598

Центр – МБОУ СОШ № 31

(214031, г. Смоленск, ул. Попова, д. № 36а).

Место нахождения участковой избирательной комиссии – кабинет № 14, 2-й этаж, телефон: 63-25-91.

Помещение для голосования – рекреация, 2-й этаж (правое крыло), телефон: 63-25-91.

Улица: Попова – дома № 34, 36, 38, 38а корп. 1, 2, 40/2, 40а.

Участок № 599

Центр – МБОУ СОШ № 31

(214031, г. Смоленск, ул. Попова, д. № 36а).

Место нахождения участковой избирательной комиссии – кабинет № 19, 2-й этаж, телефон: 63-19-72.

Место голосования: рекреация, 2-й этаж (левая сторона), телефон: 63-19-72.

Проспект: Строителей – дома № 4 корп. 1, 2, 6, 8а, 8б, 8в.

Участок № 600

Центр – Центральная городская библиотека им. Н.С. Клестова-Ангарского

(214031, г. Смоленск, просп. Строителей, д. № 24).

Место нахождения участковой избирательной комиссии – кабинет заместителя директора, телефон: 52-36-92.

Помещение для голосования – читальный зал, телефон: 52-36-92.

Улицы: Каштановая 1-я, 2-я.

Проспект: Строителей – дома № 12, 14, 16, 18а, 20, 24, 26.

Поселок: Тихвинка – все дома, за исключением домов № 120, 125, 125а, 125в.

Участок № 601

Центр – МБОУ СОШ № 11

(214031, г. Смоленск, просп. Строителей, д. № 9).

Место нахождения участковой избирательной комиссии – кабинет № 3, 1-й этаж, телефон: 55-32-64.

Помещение для голосования – рекреация, 3-й этаж, телефон: 55-32-64.

Улицы: Брылевка, Генерала Паскевича, Генерала Трошева, Рыленкова – дома № 20а, 20б, 20в, 20г, 20д, 20е, 30а, 30б, 30в, 30г, 30д, 32, 32а, 32б, 32в, 32г, 34, 34а, 38, 38а, 44.

Проезды: Соловьиная роща, Генерала Коновницына.

Участок № 602

Центр – МБОУ СОШ № 11

(214031, г. Смоленск, просп. Строителей, д. № 9).

Место нахождения участковой избирательной комиссии – канцелярия, 1-й этаж, телефон: 55-32-62.

Помещение для голосования – рекреация, 2-й этаж, телефон: 55-31-51.

Улица: Попова – дома № 44, 46, 46а, 46б, 48, 50, 52, 52а, 54, 58.

Проспект: Строителей - дома № 3, 5, 17, 19.

Участок № 603

Центр – МБОУ СОШ № 34

(214036, г. Смоленск, ул. Попова, д. № 62).

Место нахождения участковой избирательной комиссии – кабинет № 5, 1-й этаж, телефон: 52-51-90.

Помещение для голосования – рекреация, 2-й этаж, телефон: 52-51-90.

Улицы: Петра Алексеева – дома № 3, 5, 9, 11 корп. 1, 3, 4, 13, 15/70, Попова – дом № 76.

Участок № 604

Участок № 604

Центр – МБОУ СОШ № 34

(214036, г. Смоленск, ул. Попова, д. № 62).

Место нахождения участковой избирательной комиссии – кабинет № 5, 1-й этаж, телефон: 55-50-07.

Помещение для голосования – рекреация, 1-й этаж, телефон: 55-50-07.

Улицы: Петра Алексеева – дома № 2/37, 8, 16, 22/72, Попова – дом № 60.

Участок № 605

Центр – МБОУ СОШ № 34

(214036, г. Смоленск, ул. Попова, д. № 62).

Место нахождения участковой избирательной комиссии – кабинет № 5, 1-й этаж, телефон: 52-06-79.

Помещение для голосования – рекреация, 3-й этаж, телефон: 52-06-79.

Улицы: Попова – дома № 64, 66, 68, 68а, 78, Рыленкова – дома № 15, 16, 17, 19, 21, 23, 27, 29, 31, 33, 35, 49а, 61а.

Отдел военного комиссариата Смоленской области по городу Смоленску.

Участок № 606

Центр – МБОУ СОШ № 16

(214020, г. Смоленск, ул. Попова, д. № 10а).

Место нахождения участковой избирательной комиссии – кабинет № 36, 1-й этаж, телефон: 31-06-22.

Помещение для голосования – рекреация, 1-й этаж (левая сторона), телефон: 31-07-66.

Улица: Ломоносова – дома № 1/74, 3, 5, 7, 9, 15, 15а, 15б, 15в, 15г, 17, 17а, 17б, 19, 19а, 21, 21а, 23, 23а, 25.

Участок № 607

Центр – МБОУ СОШ № 16

(214020, г. Смоленск, ул. Попова, д. № 10а).

Место нахождения участковой избирательной комиссии – кабинет № 36, 1-й этаж, телефон: 31-07-66.



Помещение для голосования – рекреация, 1-й этаж (правая сторона), телефон: 31-08-04.
Улицы: Ломоносова – дома № 10а, 11а, Попова – дома № 4, 4а, 6, 8, 10, 14, 14а, 16, 18, 20, 20а, 22, 24, 26, 28.

Участок № 608

Центр – МБОУ СОШ № 29
(214031, г. Смоленск, ул. Маршала Соколовского, д. № 76).
Место нахождения участковой избирательной комиссии – кабинет вожатых, 2-й этаж, телефон: 55-67-31.
Помещение для голосования – левая рекреация, 2-й этаж, телефон: 55-67-31.
Улица: Маршала Соколовского – дома № 1, 1а, 5, 5а, 5б, 5в, 5г, 5д, 7, 7а, 9, 9а, 9б, 9в, 11.

Участок № 609

Центр – МБОУ СОШ № 29
(214031, г. Смоленск, ул. Маршала Соколовского, д. № 76).
Место нахождения участковой избирательной комиссии – кабинет заместителя директора по АХР, 1-й этаж, телефон: 55-71-11.
Помещение для голосования – спортзал, телефон: 55-71-11.
Улицы: Рыленкова – дома № 2, 4, 4а, 4б, 4в, 6, 6а корп. 1, 2; 25 Сентября – дома № 44, 46, 48.

Участок № 610

Центр – МБОУ СОШ № 29
(214031, г. Смоленск, ул. Маршала Соколовского, д. № 76).
Место нахождения участковой избирательной комиссии – учительская, 2-й этаж, телефон: 46-28-34.
Помещение для голосования – правая рекреация, 2-й этаж, телефон: 46-28-34.
Улицы: 25 Сентября – дома № 50, 52, Маршала Соколовского – дома № 13, 13а, 15, 17.
Проспект: Строителей – дома № 14а, 14б, 14в, 18.

Участок № 611

Центр – МБОУ СОШ № 12
(214020, г. Смоленск, ул. Румянцева, д. № 7а).
Место нахождения участковой избирательной комиссии – кабинет воспитательной работы, 2-й этаж, телефон: 31-32-31.
Помещение для голосования – рекреация, 1-й этаж (левое крыло), телефон: 31-32-31.
Улица: Шевченко – дома № 65а, 67, 67а, 69, 71, 73, 73а, 73б, 73в, 73г, 75а, 75б корп. 1, 5; 75в, 75г, 79б.

Участок № 612

Центр – МБОУ СОШ № 12
(214020, г. Смоленск, ул. Румянцева, д. № 7а).
Место нахождения участковой избирательной комиссии – канцелярия, телефон: 31-03-46.
Помещение для голосования – рекреация, 1-й этаж (правое крыло), телефон: 31-03-46.
Улицы: 2-я Ясенная, Ломоносова – дома № 2/72, 4, 6, 6а, 6б, 12, 14, 16, 16а, 16б, Шевченко – дома № 68, 70, 76, 78, 80, 82, 84/2.
Тупик: Ясенный.

Участок № 613

Центр – МБОУ СОШ № 12

(214020, г. Смоленск, ул. Румянцева, д. № 7а).

Место нахождения участковой избирательной комиссии – учительская, 2-й этаж, телефон: 31-02-43.

Помещение для голосования – рекреация, 2-й этаж (правое крыло), телефон: 31-02-43.

Улицы: Крупской – дома № 53, 55, 55а, 55б, 55в, 57, 59, Куриленко, 25 Сентября – дома № 1, 3, 4/5, 5, 7, 8/2, 9, 10/1, 16, 18/2, 20, 22а, 24, Ясенная 1-я, 3-я, 4-я.

Переулки: Хлебозаводской, Ясенный 1-й, 2-й.

Участок № 614

Центр – МБОУ гимназия № 4

(214035, г. Смоленск, ул. 25 Сентября, д. № 28а).

Место нахождения участковой избирательной комиссии – учительская, 2-й этаж, телефон: 63-26-12.

Помещение для голосования – 2-й этаж (правое крыло), телефон: 63-26-12.

Улицы: 25 Сентября – дома № 26, 28, 30, 30а, 30б, 32, 38, 38/1, 40, 40а, 42.

Участок № 615

Центр – МБОУ гимназия № 4

(214035, г. Смоленск, ул. 25 Сентября, д. № 28а).

Место нахождения участковой избирательной комиссии – 2-й этаж, учительская, телефон: 63-25-49.

Помещение для голосования – 2-й этаж (левое крыло), телефон: 63-25-49.

Улица: Маршала Соколовского – дома № 2, 4, 4а, 4б, 6, 8а, 10, 10а, 12.

Участок № 616

Центр – МБОУ гимназия № 4

(214035, г. Смоленск, ул. 25 Сентября, д. № 28а).

Место нахождения участковой избирательной комиссии – учительская, 2-й этаж, телефон: 62-50-53.

Помещение для голосования – 1-й этаж, телефон: 62-50-53.

Улица: Маршала Соколовского – дома № 14, 14а, 14б, 14в, 16, 18 корп. 1, 2; 22.

Участок № 617

Центр – МБОУ СОШ № 37

(214036, г. Смоленск, ул. Попова, д. № 108).

Место нахождения участковой избирательной комиссии – кабинет завуча, 1-й этаж, телефон: 61-25-86.

Помещение для голосования – рекреация (левое крыло), 3-й этаж, телефон: 61-25-86.

Улицы: Богородицкая, Мстиславская, Попова – дома № 112, 114, 115, 116, 117, 119, 120, 121, 122, Пригорская, Шаталовская.

Участок № 618

Центр – МБОУ СОШ № 37

(214036, г. Смоленск, ул. Попова, д. № 108).

Место нахождения участковой избирательной комиссии – кабинет заместителя директора, 2-й этаж, телефон: 63-28-91.

Помещение для голосования – рекреация (правое крыло), 2-й этаж, телефоны: 63-28-91, 52-56-67.

Улица: Рыленкова – дома № 42, 63, 65 корп.1, 2; 66, 67, 71, 72, 73, 91 корп. 1, 2.



Участок № 619

Центр – МБОУ СОШ № 37

(214036, г. Смоленск, ул. Попова, д. № 108).

Место нахождения участковой избирательной комиссии – кабинет заместителя директора, 2-й этаж, телефон: 52-31-18.

Помещение для голосования – рекреация (левое крыло), 2-й этаж, телефон: 52-31-18.

Улицы: Попова – дома № 124, 125, 126, 128, Рыленкова – дома № 74, 77, 79 корп.1, 2, 3; 87, 89, 89а.

Участок № 620

Центр – МБОУ СОШ № 37

(214036, г. Смоленск, ул. Попова, д. № 108).

Место нахождения участковой избирательной комиссии – кабинет заместителя директора, 2-й этаж, телефон: 63-28-92.

Помещение для голосования – рекреация (правое крыло), 3-й этаж, телефон: 63-28-92.

Улицы: Попова – дома № 130, 132, 134, 136, 138, Рыленкова – дома № 46, 48, 50.

Участок № 621

Центр – МБОУ СОШ № 37

(214036, г. Смоленск, ул. Попова, д. № 108).

Место нахождения участковой избирательной комиссии – кабинет завуча, 1-й этаж, телефон: 63-28-93.

Помещение для голосования – рекреация (левое крыло), 1-й этаж, телефон: 63-28-93.

Улицы: Рыленкова – дома № 59, 59а, 61, 85, Попова – дома № 100, 102.

АДМИНИСТРАЦИЯ ГОРОДА СМОЛЕНСКА

ПОСТАНОВЛЕНИЕ

18.10.2011 № 2038-адм

Об учреждении муниципального казенного предприятия города Смоленска «Зеленстрой»

В соответствии с Гражданским кодексом Российской Федерации, федеральными законами от 14.11.2002 № 161-ФЗ «О государственных и муниципальных унитарных предприятиях», от 06.10.2003 № 131-ФЗ «Об общих принципах организации местного самоуправления в Российской Федерации», Положением о порядке управления и распоряжения имуществом, находящимся в муниципальной собственности города Смоленска, утвержденным решением 43-й сессии Смоленского городского Совета III созыва от 27.04.2007 № 546, Порядком создания и регулирования деятельности муниципальных казенных предприятий города Смоленска, утвержденным постановлением Администрации города Смоленска от 04.08.2011 № 1452-адм, руководствуясь Уставом города Смоленска,

Администрация города Смоленска **п о с т а н о в л я е т**:

1. Учредить муниципальное казенное предприятие города Смоленска «Зеленстрой».

Учредителем муниципального казенного предприятия города Смоленска «Зеленстрой» от имени города Смоленска является Администрация города Смоленска.

2. Определить основной целью деятельности муниципального казенного предприятия города Смоленска «Зеленстрой» осуществление предусмотренных законодательством Российской Федерации полномочий органов местного самоуправления в сфере организации благоустройства и озеленения территории города Смоленска.

3. Установить, что предметом деятельности муниципального казенного предприятия города Смоленска «Зеленстрой» является организация, подготовка, проведение мероприятий, а также выполнение работ, оказание услуг в сфере организации благоустройства и озеленения территории города Смоленска.

4. Определить местонахождение муниципального казенного предприятия города Смоленска «Зеленстрой»: 214020, город Смоленск, улица Шевченко, дом 776.

5. Утвердить прилагаемый Устав муниципального казенного предприятия города Смоленска «Зеленстрой».

6. Назначить генеральным директором муниципального казенного предприятия города Смоленска «Зеленстрой» Ласкина Юрия Сергеевича.

7. Управлению муниципального имущества и земельных отношений Администрации города Смоленска (А.Е Долгий):

7.1. В 10-дневный срок с момента подписания настоящего постановления подготовить документы для государственной регистрации муниципального казенного предприятия города Смоленска «Зеленстрой» в качестве юридического лица в органе, осуществляющем государственную регистрацию юридических лиц, и осуществить необходимые действия, связанные с государственной регистрацией юридического лица.

7.2. В 14-дневный срок с даты государственной регистрации юридического лица подготовить перечень необходимого имущества для передачи его муниципальному казенному предприятию города Смоленска «Зеленстрой».

8. Наделить Делюкина Андрея Анатольевича – начальника отдела по работе с муниципальными предприятиями и учреждениями управления муниципального имущества и земельных



отношений Администрации города Смоленска полномочиями заявителя при государственной регистрации муниципального казенного предприятия города Смоленска «Зеленстрой».

9. Финансово-казначейскому управлению Администрации города Смоленска (В.Н. Абрамов) выделить денежные средства на оплату нотариального тарифа и государственной пошлины для обеспечения государственной регистрации муниципального казенного предприятия города Смоленска «Зеленстрой».

10. Информационному отделу Администрации города Смоленска (Г.М. Москалева) опубликовать настоящее постановление в средствах массовой информации.

11. Комитету по информационным ресурсам и телекоммуникациям Администрации города Смоленска (С.В. Пивоваров) разместить настоящее постановление на сайте Администрации города Смоленска.

12. Контроль за исполнением настоящего постановления оставляю за собой.

И.о. Главы Администрации
города Смоленска

С.В. Маслаков

УТВЕРЖДЕН
постановлением
Администрации города Смоленска
от 18.10.2011 № 2038-адм

УСТАВ

муниципального казенного предприятия города Смоленска «Зеленстрой»

Смоленск
2011 год

1. Общие положения

1.1. Муниципальное казенное предприятие города Смоленска «Зеленстрой» (далее – Предприятие) создано в соответствии с Гражданским кодексом Российской Федерации, федеральными законами от 14.11.2002 № 161-ФЗ «О государственных и муниципальных унитарных предприятиях», от 06.10.2003 № 131-ФЗ «Об общих принципах организации местного самоуправления в Российской Федерации».

1.2. Предприятие в своей деятельности руководствуется Конституцией Российской Федерации, Гражданским кодексом Российской Федерации, Федеральным законом от 14.11.2002 № 161-ФЗ «О государственных и муниципальных унитарных предприятиях», муниципальными правовыми актами органов местного самоуправления города Смоленска, настоящим Уставом.

1.3. Полное официальное наименование Предприятия: Муниципальное казенное предприятие города Смоленска «Зеленстрой».

Сокращенное наименование: МКП «Зеленстрой».

1.4. Учредителем Предприятия является Администрация города Смоленска (далее – Учредитель).

Собственником имущества Предприятия является город Смоленск. Права собственника в отношении имущества Предприятия от имени города Смоленска осуществляет Администрация города Смоленска в пределах компетенции, установленной действующим законодательством (далее – Собственник).

1.5. Предприятие является коммерческой организацией, не наделенной правом собственности на имущество, закрепленное за ней Собственником, и созданной для выполнения работ, оказания услуг в целях осуществления предусмотренных законодательством Российской Федерации полномочий органов местного самоуправления в сфере организации благоустройства и озеленения территории города Смоленска.

1.6. Предприятие является юридическим лицом с момента государственной регистрации, обладает обособленным имуществом, являющимся муниципальной собственностью города Смоленска, закрепленным за ним на праве оперативного управления, имеет самостоятельный баланс, расчетный и иные счета в кредитных организациях, круглую печать, штампы и бланки, содержащие его полное фирменное наименование на русском языке и указание на место нахождения Предприятия.

1.7. Предприятие отвечает по своим обязательствам всем принадлежащим ему имуществом. Предприятие не несет ответственность по обязательствам Собственника. Собственник несет субсидиарную ответственность по обязательствам Предприятия при недостаточности его имущества.

1.8. Предприятие имеет гражданские права, соответствующие предмету и целям его деятельности, предусмотренным в настоящем Уставе, и несет связанные с этой деятельностью обязанности, может выступать истцом и ответчиком в суде в соответствии с законодательством Российской Федерации.

1.9. Предприятие осуществляет деятельность в соответствии с программой финансово-хозяйственной деятельности на основании сметы доходов и расходов, утверждаемой в порядке, определяемом Учредителем.

1.10. Предприятие не вправе:

- создавать в качестве юридического лица другое унитарное предприятие путем передачи ему части своего имущества (дочернее предприятие);
- выступать учредителем (участником) кредитных организаций.

1.11. Предприятие имеет право создавать филиалы и представительства, а также вносить денежные средства и иное имущество в уставный (складочный) капитал других юридических лиц или иным образом передавать это имущество другим юридическим лицам в качестве их учредителя или участника только с согласия Учредителя.

1.12. Место нахождения и почтовый адрес Предприятия: 214020, г. Смоленск, ул. Шевченко, д. 776.

2. Цели, предмет и виды деятельности

2.1. Основной целью деятельности Предприятия является осуществление предусмотренных законодательством Российской Федерации полномочий органов местного самоуправления в сфере организации благоустройства и озеленения территории города Смоленска.

2.2. Предметом деятельности Предприятия является организация, подготовка, проведение мероприятий, а также выполнение работ, оказание услуг в сфере организации благоустройства и озеленения территории города Смоленска.

2.3. Основной деятельностью Предприятия признается деятельность, непосредственно направленная на достижение цели, ради которой оно создано.

2.4. Для непосредственного достижения цели, ради которой создано Предприятие, оно осуществляет следующие основные виды деятельности:

- предоставление услуг по закладке, обработке и содержанию садов, парков и других объектов с зелеными насаждениями.

Озеленение:

- подготовка участка для озеленения;
- подготовка стандартных посадочных мест для деревьев и кустарников с круглым комом земли механизированным способом;
- подготовка стандартных посадочных мест для деревьев и кустарников с квадратным комом земли механизированным способом;

- подготовка стандартных посадочных мест для деревьев и кустарников с круглым комом земли вручную;
- подготовка стандартных посадочных мест для деревьев и кустарников с квадратным комом земли вручную;
- подготовка нестандартных посадочных мест для деревьев или кустарников с комом земли;
- посадка деревьев и кустарников с комом земли размером 0,2х0,15м, 0,3х0,3м и 0,5х0,4м;
- подготовка стандартных посадочных мест для деревьев-саженцев;
- подготовка нестандартных посадочных мест для деревьев-саженцев;
- посадка деревьев-саженцев с оголенной корневой системой;
- подготовка стандартных посадочных мест для кустарников-саженцев в группы;
- подготовка нестандартных посадочных мест для кустарников-саженцев в группы;
- посадка кустарников-саженцев в группы;
- подготовка стандартных посадочных мест;
- подготовка нестандартных посадочных мест для живой изгороди;
- посадка кустарников-саженцев в живую изгородь;
- внесение удобрений при посадке деревьев и кустарников;
- устройство изоляции при посадке деревьев и кустарников;
- устройство газонов без внесения растительной земли и с внесением растительной земли 5 см, 10 см, 15 см;
- посев газонов вручную;
- устройство борозды под цветники;
- подготовка почвы под цветники;
- посадка многолетних цветников, однолетних, луковичных;
- одерновка цветников, дорожек и площадок в ленту;
- устройство альпинариев и рокариев;
- заготовка деревьев и кустарников с комом земли 0,2х0,15 м; 0,3х0,3 м; 0,5х0,4 м;
- заготовка стандартных саженцев с оголенной корневой системой;
- заготовка растительной земли, перегноя и дерна;
- уход за деревьями или кустарниками с комом земли;
- уход за саженцами с оголенной корневой системой;
- уход за саженцами кустарников с оголенной корневой системой в живой изгороди;
- уход за цветниками и газонами;
- уход за газонами луговыми;
- уход за растениями в альпинариях и рокариях;
- укрытие на зиму теплолюбивых кустарников и роз;
- укрытие на зиму теплолюбивых многолетних цветов.

Уход за зелеными насаждениями:

- опыливание деревьев и кустарников;
- полив зеленых насаждений;
- открытие или закрытие, прополка и рыхление приствольных лунок и канавок;
- уход за кустами роз;
- приготовление раствора для побелки вручную;
- побелка деревьев;
- сплошная обработка почвы;
- вспашка старопахотных земель с одновременным боронованием;
- вспашка целинных и залежных земель;
- перепашка пара;
- лущение стерни, дискование, боронование и культивация почвы;
- обработка раскорчеванных площадей;
- кратковременная прикопка и подготовка к посадке сеянцев;
- кратковременная прикопка саженцев, подготовка их к посадке;
- обработка почвы полосами;
- нарезка и прикатка пластов и нарезка борозд на вырубках;
- посадка саженцев, сеянцев и уход за ними;

- ручная посадка сеянцев;
 - маркировка площади;
 - механизированная копка ям;
 - копка ям вручную;
 - посадка вручную;
 - посадка саженцев и подвязка их к кольям;
 - внесение удобрений;
 - внесение удобрений в ямы вручную с перемешиванием почвы с удобрениями и засыпка ям;
 - рыхление площадки вокруг сеянцев;
 - рыхление приствольных лунок;
 - вырезка сухих ветвей деревьев лиственных пород диаметром до 350 мм и диаметром более 350 мм при количестве срезанных ветвей до 5;
 - вырезка сухих ветвей деревьев лиственных пород диаметром до 350 мм и диаметром более 350 мм при количестве срезанных ветвей до 15;
 - вырезка сухих ветвей деревьев лиственных пород диаметром до 350 мм и диаметром более 350 мм при количестве срезанных ветвей более 15;
 - вырезка сухих ветвей сосны;
 - вырезка сухих ветвей ели диаметром до и более 150 мм;
 - омоложение живых изгородей: твердых с обрезкой побегов на пень до 70%, до 100%;
 - омоложение живых изгородей: колючих с обрезкой побегов на пень до 70%, до 100%;
 - омоложение живых изгородей: мягких с обрезкой побегов на пень до 70%, до 100%;
 - валка дерева в городских условиях диаметром до 300 мм, дуб, бук, граб, клен, ясень с АГП 18.04, с АГП 22.04;
 - валка дерева в городских условиях диаметром более 300 мм, дуб, бук, граб, клен, ясень с АГП 18.04, с АГП 22.04, с ВС 28;
 - валка дерева в городских условиях диаметром до 300 мм, ель, пихта, береза, лиственница, ольха с АГП 18.04, с АГП 22.04;
 - валка дерева в городских условиях диаметром более 300 мм, ель, пихта, береза, лиственница, ольха с АГП 18.04, с АГП 22.04, с ВС 28;
 - валка дерева в городских условиях диаметром до 300 мм, липа, сосна, кедр, тополь с АГП 18.04, с АГП 22.04;
 - валка дерева в городских условиях диаметром более 300 мм, липа, сосна, кедр, тополь с АГП 18.04, с АГП 22.04, с ВС 28;
 - формовочная обрезка деревьев высотой до 5 м;
 - формовочная обрезка деревьев высотой более 5 м;
 - переработка веток измельчителем сучьев.
- Уход за растениями:
- устройство террас, посадка сеянцев и уход за ними;
 - посев под лопату семян;
 - подготовка почвы площадками вручную;
 - опыливание лесных культур;
 - посев семян хвойных пород на вырубках с одновременной подготовкой почвы при расстоянии между центрами борозд 3 м;
 - подготовка неокоренных черенков к посадке;
 - штыковка почвы при омоложении растений;
 - выкашивание газонов газонокосилкой, тракторной косилкой.
- Содержание цветников:
- уход за цветниками (однолетники);
 - уход за цветниками (многолетники);
 - уход за цветниками (луковичные);
 - устройство цветников без стоимости посадочного материала.
- Прочие работы:
- ремонт садовых дорожек;
 - исправление профиля щебеночных и гравийных оснований;

- устройство выравнивающего слоя из асфальтобетонной смеси;
- перемещение мостовой;
- разборка покрытий и оснований;
- разборка асфальтобетонных покрытий тротуаров толщиной до 4 см;
- разборка бортовых камней;
- ремонт асфальтобетонного покрытия дорог;
- ремонт тротуаров из литого асфальта;
- ремонт бордюров;
- заделка швов цементным раствором в существующих бордюрах;
- заделка трещин в асфальтобетонных покрытиях вручную битумом с очисткой трещин и засыпкой поверхности песком с уплотнением;
- разборка тротуаров и дорожек из плит с их откоской и укладкой в штабель;
- размостка плитных тротуаров и дорожек с разборкой;
- восстановление профиля канав вручную с очисткой от кустарника, отрывкой грунта с выравниванием и планировкой откосов;
- ремонт металлических ограждений;
- монтаж и демонтаж металлических конструкций;
- смена отдельных частей металлического ограждения;
- разборка деревянных заборов;
- ремонт деревянных ворот и калиток;
- уход за садово-парковыми дорожками ручная, механизированная уборка;
- уход за газонами (сбор мусора, прогребание, подметание);
- уход за гранитно-полированными поверхностями;
- уход за гранитными лестницами;
- уход за скамейками;
- ремонт скамеек;
- уход за памятниками и барельефами;
- уход за урнами;
- уход за контейнерами;
- услуги машины поливомоечной пескоразбрасывающей 6000 л;
- услуги экскаватора одноковшового дизельного на гусеничном ходу 0,04м³;
- услуги погрузчика одноковшового на пневмоколесном ходу;
- услуги автомобиля бортового грузоподъемностью до 5 т;
- услуги автомобиля-самосвала грузоподъемностью до 7 т;
- услуги автомобиля-самосвала грузоподъемностью 14 т;
- услуги щетки навесной дорожной с трактором;
- услуги трактора на пневмоколесном ходу 59(80) кВт (л.с.);
- услуги автогидроподъемника высотой подъема 18 м;
- услуги автогидроподъемника высотой подъема 22 м;
- услуги автогидроподъемника высотой подъема 28 м;
- услуги автомобиля бортового грузоподъемностью до 8 т;
- погрузка порубочных остатков, саженцев;
- разгрузка порубочных остатков, саженцев;
- перевозка грузов автосамосвалами;
- перевозка грузов тракторными тележками;
- вывоз (перемещение) твердых бытовых отходов;
- техническая эксплуатация и ремонт сооружений инженерной защиты и городских гидротехнических сооружений;
- строительство гидротехнических сооружений;
- обследование территорий в черте города Смоленска на автотранспорте Предприятия 1 категории сложности (затраты времени до 1 часа), 2 категории сложности (затраты времени до 2 часов);
- обследование территорий в черте города Смоленска на автотранспорте заказчика 1 категории сложности (затраты времени до 1 часа), 2 категории сложности (затраты времени до 2 часов);

- согласование проектов, схем прокладки коммуникаций подземных и наземных, схем расположения земельных участков на кадастровом плане территорий;
- обследование территорий в черте города Смоленска с последующим составлением проектно-сметной документации на автотранспорте Предприятия 1 категории сложности (затраты времени до 1 часа), 2 категории сложности (затраты времени до 2 часов);
- обследование территорий в черте города Смоленска с последующим составлением проектно-сметной документации на автотранспорте заказчика 1 категории сложности (затраты времени до 1 часа), 2 категории сложности (затраты времени до 2 часов);
- составление проектно-сметной документации;
- выращивание прочей продукции питомников;
- методическое руководство по охране и содержанию зеленых насаждений;
- создание новых объектов озеленения, реконструкция существующих городских зеленых насаждений, озеленение территорий промышленных площадок;
- проектирование и осуществление озеленения территории города Смоленска;
- участие в разработке программ по развитию благоустройства и озеленения;
- получение и использование растительного грунта, снятого с участков нового строительства при озеленении территорий города Смоленска;
- деятельность по содержанию и охране, мониторингу, обследованию зеленых насаждений;
- согласование работ по сносу и переносу в другое место зеленых насаждений и восстановлению экологического равновесия путем посадки зеленых насаждений, а также работ, проводимых в зоне городских зеленых насаждений;
- выдача разрешений на снос зеленых насаждений;
- составление (утверждение) пересчетной ведомости зеленых насаждений;
- выполнение работ (оказание услуг) по благоустройству, озеленению и уборке внутриквартальных (внутридворовых) территорий города Смоленска, озеленению и текущему содержанию зеленых насаждений.

2.5. Для достижения цели, ради которой создано Предприятие, оно вправе осуществлять иные виды деятельности:

- выполнение работ по ремонту, реконструкции и строительству пешеходных дорожек, стоянок транспортных средств;
- производство биотоплива (топливные гранулы и брикеты) из отходов деревопереработки;
- торговля товарами, сопутствующими установленным пунктом 2.4 раздела 2 видам деятельности;
- техническое обслуживание, монтаж и ремонт автотранспортных средств, в том числе машин сельскохозяйственного назначения, непосредственно связанных с осуществлением Предприятием основной деятельности;
- рыболовство, рыбоводство и предоставление услуг в этих областях;
- деятельность по организации отдыха и развлечений, в том числе, деятельность, связанная со спортивным и любительским рыболовством;
- обработка древесины и производство изделий из дерева.

2.6. Предприятие не вправе осуществлять виды деятельности, не предусмотренные настоящим Уставом.

Право Предприятия осуществлять деятельность, на которую в соответствии с законодательством Российской Федерации требуется специальное разрешение – лицензия, возникает у Предприятия с момента ее получения или в указанный в ней срок и прекращается по истечении срока ее действия, если иное не установлено законодательством Российской Федерации.

3. Компетенция Учредителя

3.1. Учредитель Предприятия в отношении указанного Предприятия:

3.1. Принимает решение о создании Предприятия.

3.2. Определяет цели, предмет, виды деятельности Предприятия, а также дает согласие на участие Предприятия в ассоциациях и других объединениях коммерческих организаций.



3.3. Определяет порядок составления, утверждения и установления показателей программы финансово-хозяйственной деятельности Предприятия;

3.4. Утверждает Устав Предприятия, вносит в него изменения, в том числе утверждает Устав Предприятия в новой редакции.

3.5. Принимает решение о реорганизации или ликвидации Предприятия в порядке, установленном законодательством, назначает ликвидационную комиссию и утверждает ликвидационные балансы Предприятия.

3.6. Назначает на должность генерального директора Предприятия, заключает с ним, изменяет и прекращает трудовой договор в соответствии с трудовым законодательством и иными содержащими нормы трудового права нормативными правовыми актами.

3.7. Согласовывает прием на работу главного бухгалтера Предприятия, заключение с ним, изменение и прекращение трудового договора.

3.8. Утверждает бухгалтерскую отчетность и отчеты Предприятия.

3.9. Дает согласие в пределах своей компетенции на распоряжение имуществом, а в случаях, установленных действующим законодательством, иными нормативными правовыми актами и настоящим Уставом на совершение иных сделок.

3.10. Осуществляет контроль за использованием по назначению и сохранностью принадлежащего Предприятию имущества.

3.11. Контролирует выполнение утвержденных показателей программы финансово-хозяйственной деятельности Предприятия.

3.12. Дает согласие на создание филиалов и открытие представительств Предприятия.

3.13. Дает согласие на участие Предприятия в иных юридических лицах.

3.14. Дает согласие в случаях, предусмотренных Федеральным законом от 14.11.2002 № 161-ФЗ «О государственных и муниципальных унитарных предприятиях», на совершение крупных сделок, сделок, в совершении которых имеется заинтересованность, и иных сделок.

3.15. Принимает решения о проведении аудиторских проверок, утверждает аудитора и определяет размер оплаты его услуг в соответствии с действующим законодательством Российской Федерации.

3.16. Вправе обращаться в суд с исками о признании оспоримой сделки с имуществом Предприятия недействительной, а также с требованием о применении последствий недействительности ничтожной сделки в случаях, установленных действующим законодательством Российской Федерации.

3.17. Вправе истребовать имущество Предприятия из чужого незаконного владения.

3.18. Вправе изымать Предприятия излишнее, неиспользуемое или используемое не по назначению имущество.

3.19. Доводит до Предприятия обязательные для исполнения заказы на поставки товаров, выполнение работ, оказание услуг для муниципальных нужд;

3.20. Утверждает смету доходов и расходов Предприятия.

3.21. Имеет другие права и несет другие обязанности, определенные законодательством Российской Федерации.

4. Имущество и финансовые ресурсы Предприятия. Порядок распределения и использования доходов.

4.1. Имущество Предприятия является муниципальной собственностью города Смоленска, принадлежит Предприятию на праве оперативного управления и отражается на его самостоятельном балансе.

Земельный участок, необходимый для выполнения Предприятием своих уставных задач, предоставляется ему на праве постоянного (бессрочного) пользования.

4.2. Предприятие владеет, пользуется и распоряжается закрепленным за ним на праве оперативного управления имуществом в пределах, установленных законодательством Российской Федерации и настоящим Уставом, в соответствии с целями своей деятельности, заданиями Учредителя и назначением этого имущества.

4.3. Право на имущество, закрепляемое за Предприятием на праве оперативного управления, возникает у Предприятия с момента передачи такого имущества Учредителем, если иное не установлено законодательством Российской Федерации или решением Учредителя.

4.4. Плоды, продукция и доходы от использования имущества, находящегося в оперативном управлении Предприятия, а также имущество, приобретенное Предприятием по договору или иным основаниям, поступают в оперативное управление Предприятия в порядке, установленном действующим законодательством Российской Федерации.

4.5. Право оперативного управления имуществом прекращается по основаниям и в порядке, предусмотренным Гражданским кодексом Российской Федерации, другими законами и иными правовыми актами для прекращения права собственности, а также в случаях правомерного изъятия имущества у Предприятия по решению Учредителя.

4.6. Источниками формирования имущества и финансовых ресурсов Предприятия являются:

4.6.1. Имущество, закрепленное за Предприятием на праве оперативного управления Учредителем.

4.6.2. Субсидии из бюджета города Смоленска на выполнение муниципального заказа.

4.6.2. Доходы Предприятия от видов деятельности, разрешенных настоящим Уставом.

4.6.3. Имущество, в том числе денежные средства, и иные объекты собственности, переданные юридическими и физическими лицами Предприятию в форме дара, пожертвования или по завещанию.

4.6.4. Иные источники, не противоречащие законодательству Российской Федерации.

4.7. Доходы Предприятия распределяются и используются в соответствии со сметой доходов и расходов, утвержденной Учредителем.

Смета доходов и расходов формируется на основании программы финансово-хозяйственной деятельности Предприятия на очередной финансовый год.

Смета должна предусматривать нормативную чистую прибыль (прибыль после уплаты налогов и иных обязательных платежей), необходимую для формирования фондов.

4.8. Предприятие за счет остающейся в его распоряжении чистой прибыли создает резервный фонд, размер которого составляет 10 (десять) процентов от первоначальной стоимости имущества (основных средств) Предприятия, закрепленных за ним на праве оперативного управления.

Резервный фонд формируется путем ежегодных отчислений в размере 5 (пять) процентов чистой прибыли, до достижения установленного размера фонда.

Средства резервного фонда используются исключительно на покрытие убытков предприятия.

4.9. Иные фонды на Предприятии не создаются.

4.10. Предприятие вправе отчуждать или иным способом распоряжаться принадлежащим ему имуществом только с согласия Учредителя.

4.11. Предприятие вправе распоряжаться принадлежащим ему имуществом, в том числе с согласия Учредителя, только в пределах, не лишаящих его возможности осуществлять деятельность, цели и виды которой определены настоящим Уставом.

Сделки, совершенные Предприятием с нарушением этого требования, являются ничтожными.

4.12. Предприятие не вправе без согласия Учредителя совершать крупные сделки; сделки, в совершении которых имеется заинтересованность генерального директора Предприятия; сделки, связанные с предоставлением займов, поручительств, получением банковских гарантий, с иными обременениями, уступкой требований, переводом долга, а также заключать договоры простого товарищества.

4.13. Предприятие вправе осуществлять заимствования в форме кредитов по договорам с кредитными организациями, предоставленными на условиях, предусмотренных гражданским законодательством Российской Федерации, только по согласованию с Учредителем.

4.14. Предприятие перечисляет в бюджет города Смоленска часть чистой прибыли в порядке и размерах, установленных Учредителем.

5. Организация деятельности Предприятия

5.1. Предприятие организует свою финансово-хозяйственную деятельность, исходя из необходимости выполнения работ и оказания услуг в соответствии с утвержденной в установленном порядке сметой доходов и расходов Предприятия.

5.2. Предприятие строит свои отношения с физическими и юридическими лицами во всех сферах хозяйственной деятельности на основе гражданско-правовых договоров, соглашений, контрактов.

Предприятие свободно в выборе предмета, содержания и формы договоров и обязательств, которые не противоречат законодательству Российской Федерации, настоящему Уставу и соответствуют предмету и целям его деятельности.

5.3. Предприятие самостоятельно реализует произведенную им продукцию (работы, услуги), если иное не установлено федеральными законами или иными правовыми актами Российской Федерации.

5.4. Учредитель не вправе устанавливать тарифы на услуги, предоставляемые Предприятием в рамках муниципального заказа, если иное не установлено законодательством Российской Федерации.

5.5. Для выполнения уставных целей Предприятие имеет право:

5.5.1. Планировать свою деятельность и определять перспективы развития исходя из наличия спроса на выполняемые работы, оказываемые услуги, производимую продукцию.

5.5.2. Осуществлять материально-техническое обеспечение производства и развитие объектов социальной сферы.

5.5.3. Создавать филиалы, открывать представительства по согласованию с Учредителем, виды деятельности которых должны соответствовать настоящему Уставу, и принимать решения о прекращении их деятельности.

5.5.4. Утверждать положения о филиалах, представительствах, назначать их руководителей.

5.5.5. С согласия Учредителя быть участником (членом) коммерческих организаций, а также некоммерческих организаций, в которых в соответствии с федеральным законом допускается участие юридических лиц, а также распоряжаться вкладом (долей) в уставном (складочном) капитале хозяйственного общества или товарищества, а также принадлежащими Предприятию акциями.

5.5.6. Определять и устанавливать формы и системы оплаты труда, численность работников, структуру и штатное расписание в пределах утвержденной сметы доходов и расходов.

5.5.7. Устанавливать для своих работников дополнительные отпуска, сокращенный рабочий день и социальные льготы в соответствии с действующим законодательством Российской Федерации.

5.5.8. Приобретать или арендовать основные и оборотные средства за счет имеющихся у него финансовых ресурсов и иных не противоречащих действующему законодательству источников.

5.5.9. Осуществлять внешнеэкономическую деятельность в соответствии с действующим законодательством.

5.5.10. Осуществлять в установленном порядке заимствования у третьих лиц только по согласованию с Учредителем объема и направлений использования привлекаемых средств.

5.5.11. Привлекать граждан для выполнения отдельных работ на основе срочных трудовых договоров, договоров подряда, других гражданско-правовых договоров.

5.5.12. Осуществлять другие права, не противоречащие законодательству Российской Федерации, целям и видам деятельности Предприятия.

5.6. Предприятие обязано:

5.6.1. Выполнять утвержденные в установленном порядке основные экономические показатели деятельности Предприятия.

5.6.2. Нести ответственность в соответствии с законодательством Российской Федерации за нарушение договорных (в т.ч. кредитных, арендных, расчетных), налоговых и иных обязательств в соответствии с действующим законодательством Российской Федерации.

5.6.3. Соблюдать требования земельного и природоохранного законодательства, правила безопасности производства, санитарно-гигиенические нормы и требования по защите здоровья работников Предприятия.

5.6.4. Обеспечивать гарантированные законодательством Российской Федерации минимальный размер оплаты труда, условия труда и меры социальной защиты своих работников.

5.6.5. Обеспечивать своевременно и в полном объеме выплату работникам заработной платы и проводить ее индексацию в соответствии с законодательством Российской Федерации.

5.6.6. Обеспечивать своим работникам безопасные условия труда и нести ответственность в установленном порядке за ущерб, причиненный их здоровью и трудоспособности.

5.6.7. Осуществлять оперативный и бухгалтерский учет результатов финансово-хозяйственной и иной деятельности, вести статистическую отчетность, отчитываться о результатах деятельности в соответствующих органах в порядке и сроки, установленные действующим законодательством.

За ненадлежащее исполнение обязанностей, в том числе за искажение государственной отчетности должностные лица Предприятия несут ответственность, установленную законодательством Российской Федерации.

5.6.8. Распределять и использовать получаемые доходы на установленные виды деятельности Предприятия в порядке, определенном настоящим Уставом.

5.6.9. Представлять отчетность о деятельности Предприятия, а также смету доходов и расходов Учредителю.

5.6.10. Представлять бухгалтерскую отчетность и материалы по финансово-хозяйственной деятельности Предприятия для проведения аудиторской проверки по требованию Учредителя, представлять копию аудиторского заключения Учредителю.

5.6.11. Осуществлять мероприятия по гражданской обороне и мобилизационной подготовке в соответствии с законодательством Российской Федерации.

5.6.12. Обеспечивать хранение документов Предприятия, обязательность хранения которых предусмотрена действующим законодательством Российской Федерации.

5.6.13. Представлять на утверждение Учредителю программу (план) финансово-хозяйственной деятельности Предприятия в сроки, установленные муниципальными правовыми актами города Смоленска.

6. Управление Предприятием

6.1. Единоличным исполнительным органом Предприятия является генеральный директор, назначаемый и освобождаемый от должности Учредителем. Генеральный директор предприятия подотчетен Учредителю.

Права и обязанности генерального директора, а также основания для расторжения трудовых отношений с ним регламентируются трудовым законодательством Российской Федерации, а также трудовым договором, заключаемым с Учредителем.

Заключение, изменение и прекращение трудового договора с генеральным директором осуществляются в порядке, установленном трудовым законодательством Российской Федерации, Учредителем.

6.2. Генеральный директор действует от имени Предприятия без доверенности и при осуществлении своих прав и исполнении обязанностей действует в интересах Предприятия добросовестно и разумно.

Генеральный директор действует на принципе единоначалия и несет ответственность за последствия своих действий в соответствии с федеральными законами, иными нормативными правовыми актами Российской Федерации, настоящим Уставом и заключенным с ним трудовым договором.

Генеральный директор Предприятия организует выполнение решений Учредителя.

Генеральный директор Предприятия не вправе быть учредителем (участником) юридического лица, занимать должности и заниматься другой оплачиваемой деятельностью в государственных органах, органах местного самоуправления, коммерческих, кроме преподавательской, научной и иной творческой деятельности, заниматься предпринимательской деятельностью, быть единоличным исполнительным органом или членом коллегиального исполнительного органа коммерческой организации, за исключением случаев, если участие в органах коммерческой организации входит в должностные обязанности генерального директора, а также принимать участие в забастовках.

Генеральный директор Предприятия подлежит аттестации в порядке, установленном Учредителем. Результаты аттестации могут послужить основанием для освобождения от должности.

6.3. К компетенции генерального директора Предприятия относится решение следующих вопросов:

- обеспечение выполнения текущих и перспективных планов Предприятия, решений и указаний Учредителя, принятых в пределах его компетенции;
- заключение без доверенности от имени Предприятия договоров и иных сделок, предусмотренных действующим законодательством Российской Федерации, и обеспечение их выполнения;
- утверждение структуры и штатного расписания Предприятия в пределах средств, предусмотренных сметой доходов и расходов;
- утверждение Правил внутреннего трудового распорядка Предприятия;
- выдача доверенностей, подписание финансово-отчетных документов Предприятия, открытие банковских счетов Предприятия;
- осуществление приема работников Предприятия, заключение с ними трудовых договоров и прекращение трудовых договоров, заключение коллективного договора;
- издание приказов и указаний в пределах своей компетенции, обязательных к исполнению всеми работниками Предприятия;
- представление необходимой документации Предприятия по требованию Учредителя, оказание содействия в проведении им проверок;
- представление Предприятия во взаимоотношениях с юридическими и физическими лицами, а также решение других вопросов деятельности Предприятия в соответствии с настоящим Уставом.

6.4. Взаимоотношения работников и генерального директора Предприятия осуществляются на основе действующего законодательства Российской Федерации.

7. Отчетность и контроль за деятельностью Предприятия

7.1. Предприятие осуществляет в установленном порядке оперативный и бухгалтерский учет результатов своей работы, ведет статистическую отчетность.

7.2. Генеральный директор Предприятия обеспечивает организацию и ведение бухгалтерской и статистической отчетности, составление и предоставление бухгалтерской отчетности и несет ответственность за ее достоверность в соответствии с действующим законодательством Российской Федерации.

7.3. Контроль за сохранностью и использованием по назначению муниципального имущества, принадлежащего Предприятию на праве оперативного управления, соответствием деятельности Предприятия, цели и видам, определенным настоящим Уставом, осуществляет Учредитель.

7.4. Ревизионные проверки деятельности Предприятия проводятся по решению органов местного самоуправления.

Проверки финансово-хозяйственной деятельности Предприятия осуществляются налоговыми органами, органами государственного управления и местного самоуправления, на которые законодательством Российской Федерации возложена проверка деятельности Предприятия, по мере возникновения необходимости и в пределах компетенции.

Плановые ревизии и текущий контроль деятельности Предприятия осуществляется администрацией Предприятия.

7.5. Генеральный директор Предприятия представляет Учредителю отчетность в соответствии с порядком, определенным Учредителем, а также иную запрашиваемую информацию в установленные сроки.

7.6. Главный бухгалтер Предприятия подчиняется непосредственно генеральному директору Предприятия, несет ответственность и пользуется правами, установленными законодательством Российской Федерации для главных бухгалтеров предприятий (организаций).

7.7. Бухгалтерская отчетность Предприятия в случаях, определенных Учредителем, подлежит обязательной ежегодной аудиторской проверке независимым аудитором.

8. Реорганизация и ликвидация Предприятия

8.1. Реорганизация Предприятия осуществляется по решению Учредителя в форме слияния, присоединения, выделения, разделения, преобразования на условиях и в порядке, предусмотренном законодательством Российской Федерации.

В случаях, установленных законодательством Российской Федерации, реорганизация Предприятия в форме его разделения или выделения из его состава одного или нескольких предприятий осуществляется на основании решения уполномоченного государственного органа или решения суда.

8.2. Предприятие считается реорганизованным, за исключением случаев реорганизации в форме присоединения, с момента государственной регистрации вновь возникшего юридического лица.

8.3. Предприятие может быть ликвидировано в порядке, установленном законодательством Российской Федерации, по решению Учредителя.

Предприятие может быть ликвидировано также по решению суда в случаях, предусмотренных законодательством Российской Федерации.

8.4. В случае принятия решения о ликвидации Предприятия Учредитель в установленном порядке назначает ликвидационную комиссию. Ликвидация Предприятия влечет его прекращение без перехода прав и обязанностей в порядке правопреемства к другим лицам.

С момента назначения ликвидационной комиссии к ней переходят полномочия по управлению делами Предприятия. Ликвидационная комиссия от имени ликвидируемого Предприятия выступает в суде.

8.5. Оставшееся после удовлетворения требований кредиторов имущество Предприятия передается его Учредителю.

8.6. Ликвидация Предприятия считается завершенной, а юридическое лицо – прекратившим существование после внесения об этом записи в единый государственный реестр юридических лиц.

8.7. При ликвидации и реорганизации Предприятия уволенным работникам гарантируется соблюдение их прав и интересов в соответствии с законодательством Российской Федерации.

8.8. При реорганизации Предприятия все документы (управленческие, финансово-хозяйственные, по личному составу и другие) передаются в установленном порядке правопреемнику.

Передача осуществляется силами и за счет средств Предприятия в соответствии с требованиями архивных органов. При ликвидации Предприятия архивные документы Предприятия передаются в государственный архив в порядке, установленном законодательством Российской Федерации.

АДМИНИСТРАЦИЯ ГОРОДА СМОЛЕНСКА

ПОСТАНОВЛЕНИЕ

18.10.2011 № 2039-адм

Об учреждении муниципального казенного предприятия города Смоленска «СпецАвто»

В соответствии с Гражданским кодексом Российской Федерации, федеральными законами от 14.11.2002 № 161-ФЗ «О государственных и муниципальных унитарных предприятиях», от 06.10.2003 № 131-ФЗ «Об общих принципах организации местного самоуправления в Российской Федерации», Положением о порядке управления и распоряжения имуществом, находящимся в муниципальной собственности города Смоленска, утвержденным решением 43-й сессии Смоленского городского Совета III созыва от 27.04.2007 № 546, Порядком создания и регулирования деятельности муниципальных казенных предприятий города Смоленска, утвержденным постановлением Администрации города Смоленска от 04.08.2011 № 1452-адм, руководствуясь Уставом города Смоленска,

Администрация города Смоленска **п о с т а н о в л я е т**:

1. Учредить муниципальное казенное предприятие города Смоленска «СпецАвто».

Учредителем муниципального казенного предприятия города Смоленска «СпецАвто» от имени города Смоленска является Администрация города Смоленска.

2. Определить основной целью деятельности муниципального казенного предприятия города Смоленска «СпецАвто» осуществление предусмотренных законодательством Российской Федерации полномочий органов местного самоуправления в сфере организации сбора, вывоза, утилизации и переработки бытовых и промышленных отходов, а также организации ритуальных услуг и содержания мест захоронения.

3. Установить, что предметом деятельности муниципального казенного предприятия города Смоленска «СпецАвто» является организация, подготовка, проведение мероприятий, а также выполнение работ, оказание услуг в сфере организации сбора, вывоза, утилизации и переработки бытовых и промышленных отходов, а также организации ритуальных услуг и содержания мест захоронения.

4. Определить местонахождение муниципального казенного предприятия города Смоленска «СпецАвто»: 214019, город Смоленск, поселок Тихвинка, дом 65б.

5. Утвердить прилагаемый Устав муниципального казенного предприятия города Смоленска «СпецАвто».

6. Назначить генеральным директором муниципального казенного предприятия города Смоленска «СпецАвто» Филипенкова Геннадия Анатольевича.

7. Управлению муниципального имущества и земельных отношений Администрации города Смоленска (А.Е. Долгий):

7.1. В 10-дневный срок с момента подписания настоящего постановления подготовить документы для государственной регистрации муниципального казенного предприятия города Смоленска «СпецАвто» в качестве юридического лица в органе, осуществляющем государственную регистрацию юридических лиц, и осуществить необходимые действия, связанные с государственной регистрацией юридического лица.

7.2. В 14-дневный срок с даты государственной регистрации юридического лица подготовить перечень необходимого имущества для передачи его муниципальному казенному предприятию города Смоленска «СпецАвто».

8. Наделить Делюкина Андрея Анатольевича – начальника отдела по работе с муниципальными предприятиями и учреждениями управления муниципального имущества и земельных отношений Администрации города Смоленска полномочиями заявителя при государственной регистрации муниципального казенного предприятия города Смоленска «СпецАвто».

9. Финансово-казначейскому управлению Администрации города Смоленска (В.Н. Абрамов) выделить денежные средства на оплату нотариального тарифа и государственной пошлины для обеспечения государственной регистрации муниципального казенного предприятия города Смоленска «СпецАвто».

10. Информационному отделу Администрации города Смоленска (Г.М. Москалева) опубликовать настоящее постановление в средствах массовой информации.

11. Комитету по информационным ресурсам и телекоммуникациям Администрации города Смоленска (С.В. Пивоваров) разместить настоящее постановление на сайте Администрации города Смоленска.

12. Контроль за исполнением настоящего постановления оставляю за собой.

И.о. Главы Администрации
города Смоленска

С.В. Маслаков

УТВЕРЖДЕН
постановлением
Администрации города Смоленска
от 18.10.2011 № 2039-адм

УСТАВ

муниципального казенного предприятия города Смоленска «СпецАвто»

Смоленск
2011 год

1. Общие положения

1.1. Муниципальное казенное предприятие города Смоленска «СпецАвто» (далее – Предприятие) создано в соответствии с Гражданским кодексом Российской Федерации, федеральными законами от 14.11.2002 № 161-ФЗ «О государственных и муниципальных унитарных предприятиях», от 06.10.2003 № 131-ФЗ «Об общих принципах организации местного самоуправления в Российской Федерации».

1.2. Предприятие в своей деятельности руководствуется Конституцией Российской Федерации, Гражданским кодексом Российской Федерации, Федеральным законом от 14.11.2002 № 161-ФЗ «О государственных и муниципальных унитарных предприятиях», муниципальными правовыми актами органов местного самоуправления города Смоленска, настоящим Уставом.

1.3. Полное официальное наименование Предприятия: Муниципальное казенное предприятие города Смоленска «СпецАвто».

Сокращенное наименование: МКП «СпецАвто».

1.4. Учредителем Предприятия является Администрация города Смоленска (далее – Учредитель).

Собственником имущества Предприятия является город Смоленск. Права собственника в отношении имущества Предприятия от имени города Смоленска осуществляет Администрация



города Смоленска в пределах компетенции, установленной действующим законодательством (далее – Собственник).

1.5. Предприятие является коммерческой организацией, не наделенной правом собственности на имущество, закрепленное за ней Собственником, и созданной для выполнения работ, оказания услуг в целях осуществления предусмотренных законодательством Российской Федерации полномочий органов местного самоуправления в сфере организации сбора, вывоза, утилизации и переработки бытовых и промышленных отходов, а также организации ритуальных услуг и содержания мест захоронения.

1.6. Предприятие является юридическим лицом с момента государственной регистрации, обладает обособленным имуществом, являющимся муниципальной собственностью города Смоленска, закрепленным за ним на праве оперативного управления, имеет самостоятельный баланс, расчетный и иные счета в кредитных организациях, круглую печать, штампы и бланки, содержащие его полное фирменное наименование на русском языке и указание на место нахождения Предприятия.

1.7. Предприятие отвечает по своим обязательствам всем принадлежащим ему имуществом. Предприятие не несет ответственность по обязательствам Собственника. Собственник несет субсидиарную ответственность по обязательствам предприятия при недостаточности его имущества.

1.8. Предприятие имеет гражданские права, соответствующие предмету и целям его деятельности, предусмотренным в настоящем Уставе, и несет связанные с этой деятельностью обязанности, может выступать истцом и ответчиком в суде в соответствии с законодательством Российской Федерации.

1.9. Предприятие осуществляет деятельность в соответствии с программой финансово-хозяйственной деятельности на основании сметы доходов и расходов, утверждаемой в порядке, определяемом Учредителем.

1.10. Предприятие не вправе:

- создавать в качестве юридического лица другое унитарное предприятие путем передачи ему части своего имущества (дочернее предприятие);
- выступать учредителем (участником) кредитных организаций.

1.11. Предприятие имеет право создавать филиалы и представительства, а также вносить денежные средства и иное имущество в уставный (складочный) капитал других юридических лиц или иным образом передавать это имущество другим юридическим лицам в качестве их учредителя или участника только с согласия Учредителя.

1.12. Место нахождения и почтовый адрес Предприятия: 214019, город Смоленск, поселок Тихвинка, дом 65б.

2. Цели, предмет и виды деятельности

2.1. Основной целью деятельности Предприятия является осуществление предусмотренных законодательством Российской Федерации полномочий органов местного самоуправления в сфере организации сбора, вывоза, утилизации и переработки бытовых и промышленных отходов, а также организации ритуальных услуг и содержания мест захоронения.

2.2. Предметом деятельности Предприятия является организация, подготовка, проведение мероприятий, а также выполнение работ, оказание услуг в сфере организации сбора, вывоза, утилизации и переработки бытовых и промышленных отходов, а также организации ритуальных услуг и содержания мест захоронения.

2.3. Основной деятельностью Предприятия признается деятельность, непосредственно направленная на достижение цели, ради которой оно создано.

2.4. Для непосредственного достижения цели, ради которой создано Предприятие, оно осуществляет следующие основные виды деятельности:

- уборку территории и аналогичную деятельность;
- удаление и обработку сточных вод;
- удаление и обработку твердых отходов;
- содержание кладбищ и оказание ритуальных услуг;

- деятельность автомобильного грузового специализированного и неспециализированного транспорта;
- техническое обслуживание и ремонт автотранспортных средств Учреждения;
- обработку отходов и лома черных и цветных металлов;
- производство штукатурных работ;
- производство столярных и плотничных работ;
- производство малярных и стекольных работ;
- содержание общественных туалетов;
- содержание сетей ливневой канализации;
- организацию работы дежурно-транспортной службы по перевозке трупов в подразделения государственной судебно-медицинской экспертизы;
- обезвреживание бродячих животных на территории города Смоленска.

2.5. Для достижения цели, ради которой создано Предприятие, оно вправе осуществлять иные виды деятельности:

- торговлю продукцией собственного производства;
- оказание консультационных и информационных услуг в соответствии с предметом и целями деятельности Предприятия.

2.6. Предприятие не вправе осуществлять виды деятельности, не предусмотренные настоящим Уставом.

Право Предприятия осуществлять деятельность, на которую в соответствии с законодательством Российской Федерации требуется специальное разрешение – лицензия, возникает у Предприятия с момента ее получения или в указанный в ней срок и прекращается по истечении срока ее действия, если иное не установлено законодательством Российской Федерации.

3. Компетенция Учредителя

Учредитель Предприятия в отношении указанного Предприятия:

3.1. Принимает решение о создании Предприятия.

3.2. Определяет цели, предмет, виды деятельности Предприятия, а также дает согласие на участие Предприятия в ассоциациях и других объединениях коммерческих организаций.

3.3. Определяет порядок составления, утверждения и установления показателей программы финансово-хозяйственной деятельности Предприятия;

3.4. Утверждает Устав Предприятия, вносит в него изменения, в том числе утверждает Устав Предприятия в новой редакции.

3.5. Принимает решение о реорганизации или ликвидации Предприятия в порядке, установленном законодательством, назначает ликвидационную комиссию и утверждает ликвидационные балансы Предприятия.

3.6. Назначает на должность генерального директора Предприятия, заключает с ним, изменяет и прекращает трудовой договор в соответствии с трудовым законодательством и иными содержащими нормы трудового права нормативными правовыми актами.

3.7. Согласовывает прием на работу главного бухгалтера Предприятия, заключение с ним, изменение и прекращение трудового договора.

3.8. Утверждает бухгалтерскую отчетность и отчеты Предприятия.

3.9. Дает согласие в пределах своей компетенции на распоряжение имуществом, а в случаях, установленных действующим законодательством, иными нормативными правовыми актами и настоящим Уставом на совершение иных сделок.

3.10. Осуществляет контроль за использованием по назначению и сохранностью принадлежащего Предприятию имущества.

3.11. Контролирует выполнение утвержденных показателей программы финансово-хозяйственной деятельности Предприятия.

3.12. Дает согласие на создание филиалов и открытие представительств Предприятия.

3.13. Дает согласие на участие Предприятия в иных юридических лицах.

3.14. Дает согласие в случаях, предусмотренных Федеральным законом от 14.11.2002 № 161-ФЗ «О государственных и муниципальных унитарных предприятиях», на совершение крупных сделок, сделок, в совершении которых имеется заинтересованность, и иных сделок.

3.15. Принимает решения о проведении аудиторских проверок, утверждает аудитора и определяет размер оплаты его услуг в соответствии с действующим законодательством Российской Федерации.

3.16. Вправе обращаться в суд с исками о признании оспоримой сделки с имуществом Предприятия недействительной, а также с требованием о применении последствий недействительности ничтожной сделки в случаях, установленных действующим законодательством Российской Федерации.

3.17. Вправе истребовать имущество Предприятия из чужого незаконного владения.

3.18. Вправе изымать Предприятия излишнее, неиспользуемое или используемое не по назначению имущество.

3.19. Доводит до Предприятия обязательные для исполнения заказы на поставки товаров, выполнение работ, оказание услуг для муниципальных нужд.

3.20. Утверждает смету доходов и расходов Предприятия.

3.21. Имеет другие права и несет другие обязанности, определенные законодательством Российской Федерации.

4. Имущество и финансовые ресурсы Предприятия. Порядок распределения и использования доходов

4.1. Имущество Предприятия является муниципальной собственностью города Смоленска, принадлежит Предприятию на праве оперативного управления и отражается на его самостоятельном балансе.

Земельный участок, необходимый для выполнения Предприятием своих уставных задач, предоставляется ему на праве постоянного (бессрочного) пользования.

4.2. Предприятие владеет, пользуется и распоряжается закрепленным за ним на праве оперативного управления имуществом в пределах, установленных законодательством Российской Федерации и настоящим Уставом, в соответствии с целями своей деятельности, заданиями Учредителя и назначением этого имущества.

4.3. Право на имущество, закрепляемое за Предприятием на праве оперативного управления, возникает у Предприятия с момента передачи такого имущества Учредителем, если иное не установлено законодательством Российской Федерации или решением Учредителя.

4.4. Плоды, продукция и доходы от использования имущества, находящегося в оперативном управлении Предприятия, а также имущество, приобретенное Предприятием по договору или иным основаниям, поступают в оперативное управление Предприятия в порядке, установленном действующим законодательством Российской Федерации.

4.5. Право оперативного управления имуществом прекращается по основаниям и в порядке, предусмотренным Гражданским кодексом Российской Федерации, другими законами и иными правовыми актами для прекращения права собственности, а также в случаях правомерного изъятия имущества у Предприятия по решению Учредителя.

4.6. Источниками формирования имущества и финансовых ресурсов Предприятия являются:

4.6.1. Имущество, закрепленное за Предприятием на праве оперативного управления Учредителем.

4.6.2. Субсидии из бюджета города Смоленска на выполнение муниципального заказа.

4.6.3. Доходы Предприятия от видов деятельности, разрешенных настоящим Уставом.

4.6.4. Имущество, в том числе денежные средства, и иные объекты собственности, переданные юридическими и физическими лицами Предприятию в форме дара, пожертвования или по завещанию.

4.6.5. Иные источники, не противоречащие законодательству Российской Федерации.

4.7. Доходы Предприятия распределяются и используются в соответствии со сметой доходов и расходов, утвержденной Учредителем.

Смета доходов и расходов формируется на основании программы финансово-хозяйственной деятельности Предприятия на очередной финансовый год.

Смета должна предусматривать нормативную чистую прибыль (прибыль после уплаты налогов и иных обязательных платежей), необходимую для формирования фондов.

4.8. Предприятие за счет остающейся в его распоряжении чистой прибыли создает резервный фонд, размер которого составляет 10 (десять) процентов от первоначальной стоимости имущества (основных средств) Предприятия, закрепленных за ним на праве оперативного управления.

Резервный фонд формируется путем ежегодных отчислений в размере 5 (пяти) процентов чистой прибыли, до достижения установленного размера фонда.

Средства резервного фонда используются исключительно на покрытие убытков предприятия.

4.9. Иные фонды на Предприятии не создаются.

4.10. Предприятие вправе отчуждать или иным способом распоряжаться принадлежащим ему имуществом только с согласия Учредителя.

4.11. Предприятие вправе распоряжается принадлежащим ему имуществом, в том числе с согласия Учредителя, только в пределах, не лишаящих его возможности осуществлять деятельность, цели и виды которой определены настоящим Уставом.

Сделки, совершенные Предприятием с нарушением этого требования, являются ничтожными.

4.12. Предприятие не вправе без согласия Учредителя совершать крупные сделки; сделки, в совершении которых имеется заинтересованность генерального директора Предприятия; сделки, связанные с предоставлением займов, поручительств, получением банковских гарантий, с иными обременениями, уступкой требований, переводом долга, а также заключать договоры простого товарищества.

4.13. Предприятие вправе осуществлять заимствования в форме кредитов по договорам с кредитными организациями, предоставленными на условиях предусмотренных гражданским законодательством Российской Федерации только по согласованию с Учредителем.

4.14. Предприятие перечисляет в бюджет города Смоленска часть чистой прибыли в порядке и размерах, установленных Учредителем.

5. Организация деятельности предприятия

5.1. Предприятие организует свою финансово-хозяйственную деятельность, исходя из необходимости выполнения работ и оказания услуг в соответствии с утвержденной в установленном порядке сметой доходов и расходов Предприятия.

5.2. Предприятие строит свои отношения с физическими и юридическими лицами во всех сферах хозяйственной деятельности на основе гражданско-правовых договоров, соглашений, контрактов.

Предприятие свободно в выборе предмета, содержания и формы договоров и обязательств, которые не противоречат законодательству Российской Федерации, настоящему Уставу и соответствуют предмету и целям его деятельности.

5.3. Предприятие самостоятельно реализует произведенную им продукцию (работы, услуги), если иное не установлено федеральными законами или иными правовыми актами Российской Федерации.

5.4. Учредитель не вправе устанавливать тарифы на услуги, предоставляемые предприятием в рамках муниципального заказа, если иное не установлено законодательством Российской Федерации.

5.5. Для выполнения уставных целей Предприятие имеет право:

5.5.1. Планировать свою деятельность и определять перспективы развития исходя из наличия спроса на выполняемые работы, оказываемые услуги, производимую продукцию.

5.5.2. Осуществлять материально-техническое обеспечение производства и развитие объектов социальной сферы.

5.5.3. Создавать филиалы, открывать представительства по согласованию с Учредителем, виды деятельности которых должны соответствовать настоящему Уставу, и принимать решения о прекращении их деятельности.

5.5.4. Утверждать положения о филиалах, представительствах, назначать их руководителей.

5.5.5. С согласия Учредителя быть участником (членом) коммерческих организаций, а также некоммерческих организаций, в которых в соответствии с федеральным законом допускается участие юридических лиц, а также распоряжаться вкладом (долей) в уставном (складочном) капитале хозяйственного общества или товарищества, а также принадлежащими Предприятию акциями.

5.5.6. Определять и устанавливать формы и системы оплаты труда, численность работников, структуру и штатное расписание в пределах утвержденной сметы доходов и расходов.

5.5.7. Устанавливать для своих работников дополнительные отпуска, сокращенный рабочий день и социальные льготы в соответствии с действующим законодательством Российской Федерации.

5.5.8. Приобретать или арендовать основные и оборотные средства за счет имеющихся у него финансовых ресурсов и иных не противоречащих действующему законодательству источников.

5.5.9. Осуществлять внешнеэкономическую деятельность в соответствии с действующим законодательством.

5.5.10. Осуществлять в установленном порядке заимствования у третьих лиц только по согласованию с Учредителем объема и направлений использования привлекаемых средств.

5.5.11. Привлекать граждан для выполнения отдельных работ на основе срочных трудовых договоров, договоров подряда, других гражданско-правовых договоров.

5.5.12. Осуществлять другие права, не противоречащие законодательству Российской Федерации, целям и видам деятельности Предприятия.

5.6. Предприятие обязано:

5.6.1. Выполнять утвержденные в установленном порядке основные экономические показатели деятельности Предприятия.

5.6.2. Нести ответственность в соответствии с законодательством Российской Федерации за нарушение договорных (в т.ч. кредитных, арендных, расчетных), налоговых и иных обязательств в соответствии с действующим законодательством Российской Федерации.

5.6.3. Соблюдать требования земельного и природоохранного законодательства, правила безопасности производства, санитарно-гигиенические нормы и требования по защите здоровья работников Предприятия.

5.6.4. Обеспечивать гарантированные законодательством Российской Федерации минимальный размер оплаты труда, условия труда и меры социальной защиты своих работников.

5.6.5. Обеспечивать своевременно и в полном объеме выплату работникам заработной платы и проводить ее индексацию в соответствии с законодательством Российской Федерации.

5.6.6. Обеспечивать своим работникам безопасные условия труда и нести ответственность в установленном порядке за ущерб, причиненный их здоровью и трудоспособности.

5.6.7. Осуществлять оперативный и бухгалтерский учет результатов финансово-хозяйственной и иной деятельности, вести статистическую отчетность, отчитываться о результатах деятельности в соответствующих органах в порядке и сроки, установленные действующим законодательством.

За ненадлежащее исполнение обязанностей, в том числе за искажение государственной отчетности должностные лица Предприятия несут ответственность, установленную законодательством Российской Федерации.

5.6.8. Распределять и использовать получаемые доходы на установленные виды деятельности Предприятия в порядке, определенном настоящим Уставом.

5.6.9. Представлять отчетность о деятельности Предприятия, а также смету доходов и расходов Учредителю.

5.6.10. Представлять бухгалтерскую отчетность и материалы по финансово-хозяйственной деятельности Предприятия для проведения аудиторской проверки по требованию Учредителя, представлять копию аудиторского заключения Учредителю.

5.6.11. Осуществлять мероприятия по гражданской обороне и мобилизационной подготовке в соответствии с законодательством Российской Федерации.

5.6.12. Обеспечивать хранение документов Предприятия, обязательность хранения которых предусмотрена действующим законодательством Российской Федерации.

5.6.13. Представлять на утверждение Учредителю программу (план) финансово-хозяйственной деятельности Предприятия в сроки, установленные муниципальными правовыми актами города Смоленска.

6. Управление Предприятием

6.1. Единоличным исполнительным органом Предприятия является генеральный директор, назначаемый и освобождаемый от должности Учредителем. Генеральный директор предприятия подотчетен Учредителю.

Права и обязанности генерального директора а также основания для расторжения трудовых отношений с ним регламентируются трудовым законодательством Российской Федерации, а также трудовым договором, заключаемым с Учредителем.

Заключение, изменение и прекращение трудового договора с генеральным директором осуществляются в порядке, установленном трудовым законодательством Российской Федерации, Учредителем.

6.2. Генеральный директор действует от имени Предприятия без доверенности и при осуществлении своих прав и исполнении обязанностей действует в интересах Предприятия добросовестно и разумно.

Генеральный директор действует на принципе единоначалия и несет ответственность за последствия своих действий в соответствии с федеральными законами, иными нормативными правовыми актами Российской Федерации, настоящим Уставом и заключенным с ним трудовым договором.

Генеральный директор Предприятия организует выполнение решений Учредителя.

Генеральный директор Предприятия не вправе быть учредителем (участником) юридического лица, занимать должности и заниматься другой оплачиваемой деятельностью в государственных органах, органах местного самоуправления, коммерческих, кроме преподавательской, научной и иной творческой деятельности, заниматься предпринимательской деятельностью, быть единоличным исполнительным органом или членом коллегиального исполнительного органа коммерческой организации, за исключением случаев, если участие в органах коммерческой организации входит в должностные обязанности генерального директора, а также принимать участие в забастовках.

Генеральный директор Предприятия подлежит аттестации в порядке, установленном Учредителем. Результаты аттестации могут послужить основанием для освобождения от должности.

6.3. К компетенции Генерального директора Предприятия относится решение следующих вопросов:

- обеспечение выполнения текущих и перспективных планов Предприятия, решений и указаний Учредителя, принятых в пределах его компетенции;
- заключение без доверенности от имени Предприятия договоров и иных сделок, предусмотренных действующим законодательством Российской Федерации и обеспечение их выполнения;
- утверждение структуры и штатного расписания Предприятия в пределах средств, предусмотренных сметой доходов и расходов;
- утверждение Правил внутреннего трудового распорядка Предприятия;
- выдача доверенностей, подписание финансово-отчетных документов Предприятия, открытие банковских счетов Предприятия;
- осуществление приема работников Предприятия, заключение с ними трудовых договоров и прекращение трудовых договоров, заключение коллективного договора;
- издание приказов и указаний в пределах своей компетенции, обязательных к исполнению всеми работниками Предприятия;
- представление необходимой документации Предприятия по требованию Учредителя, оказание содействия в проведении им проверок;
- представление Предприятия во взаимоотношениях с юридическими и физическими лицами, а также решение других вопросов деятельности Предприятия в соответствии с настоящим Уставом.

6.4. Взаимоотношения работников и генерального директора Предприятия осуществляются на основе действующего законодательства Российской Федерации.

7. Отчетность и контроль за деятельностью Предприятия

7.1. Предприятие осуществляет в установленном порядке оперативный и бухгалтерский учет результатов своей работы, ведет статистическую отчетность.

7.2. Генеральный директор Предприятия обеспечивает организацию и ведение бухгалтерской и статистической отчетности, составление и предоставление бухгалтерской отчетности и несет ответственность за ее достоверность в соответствии с действующим законодательством Российской Федерации, порядком, определенным Учредителем.

7.3. Контроль за сохранностью и использованием по назначению муниципального имущества, принадлежащего Предприятию на праве оперативного управления, соответствием деятельности Предприятия, цели и видам, определенным настоящим Уставом, осуществляет Учредитель.

7.4. Ревизионные проверки деятельности Предприятия проводятся по решению органов местного самоуправления.

Проверки финансово-хозяйственной деятельности Предприятия осуществляются налоговыми органами, органами государственного управления и местного самоуправления, на которые законодательством Российской Федерации возложена проверка деятельности предприятия, по мере возникновения необходимости и в пределах компетенции.

Плановые ревизии и текущий контроль деятельности Предприятия осуществляется администрацией Предприятия.

7.5. Генеральный директор Предприятия представляет Учредителю отчетность в соответствии с порядком, определенным Учредителем, а также иную запрашиваемую информацию в установленные сроки.

7.6. Главный бухгалтер Предприятия подчиняется непосредственно Генеральному директору Предприятия, несет ответственность и пользуется правами, установленными законодательством Российской Федерации для главных бухгалтеров предприятий (организаций).

7.7. Бухгалтерская отчетность Предприятия в случаях, определенных Учредителем, подлежит обязательной ежегодной аудиторской проверке независимым аудитором.

8. Реорганизация и ликвидация Предприятия

8.1. Реорганизация Предприятия осуществляется по решению Учредителя в форме слияния, присоединения, выделения, разделения, преобразования на условиях и в порядке, предусмотренном законодательством Российской Федерации.

В случаях, установленных законодательством Российской Федерации, реорганизация Предприятия в форме его разделения или выделения из его состава одного или нескольких предприятий осуществляется на основании решения уполномоченного государственного органа или решения суда.

8.2. Предприятие считается реорганизованным, за исключением случаев реорганизации в форме присоединения, с момента государственной регистрации вновь возникшего юридического лица.

8.3. Предприятие может быть ликвидировано в порядке, установленном законодательством Российской Федерации, по решению Учредителя.

Предприятие может быть ликвидировано также по решению суда в случаях, предусмотренных законодательством Российской Федерации.

8.4. В случае принятия решения о ликвидации Предприятия, Учредитель в установленном порядке назначает ликвидационную комиссию. Ликвидация Предприятия влечет его прекращение без перехода прав и обязанностей в порядке правопреемства к другим лицам.

С момента назначения ликвидационной комиссии к ней переходят полномочия по управлению делами Предприятия. Ликвидационная комиссия от имени ликвидируемого Предприятия выступает в суде.

8.5. Оставшееся после удовлетворения требований кредиторов имущество Предприятия передается его Учредителю.

8.6. Ликвидация Предприятия считается завершенной, а юридическое лицо прекратившим существование – после внесения об этом записи в единый государственный реестр юридических лиц.

8.7. При ликвидации и реорганизации Предприятия, уволенным работникам гарантируется соблюдение их прав и интересов в соответствии с законодательством Российской Федерации.

8.8. При реорганизации Предприятия все документы (управленческие, финансово-хозяйственные, по личному составу и другие) передаются в установленном порядке правопреемнику.

Передача осуществляется силами и за счет средств Предприятия в соответствии с требованиями архивных органов. При ликвидации Предприятия архивные документы Предприятия передаются в государственный архив в порядке, установленном законодательством Российской Федерации.

АДМИНИСТРАЦИЯ ГОРОДА СМОЛЕНСКА

ПОСТАНОВЛЕНИЕ

18.10.2011 № 2040-адм

О внесении изменения в постановление Администрации города Смоленска от 11.10.2011 № 1982-адм «Об учреждении муниципального казенного предприятия города Смоленска «Дормостстрой»

В соответствии с Положением о порядке управления и распоряжения имуществом, находящимся в муниципальной собственности города Смоленска, утвержденным решением 43-й сессии Смоленского городского Совета III созыва от 27.04.2007 № 546, Порядком создания и регулирования деятельности муниципальных казенных предприятий города Смоленска, утвержденным постановлением Администрации города Смоленска от 04.08.2011 № 1452-адм, руководствуясь Уставом города Смоленска,

Администрация города Смоленска **п о с т а н о в л я е т:**

1. Внести в постановление Администрации города Смоленска от 11.10.2011 № 1982-адм «Об учреждении муниципального казенного предприятия города Смоленска «Дормостстрой» изменение, изложив пункт 8 в следующей редакции:

«8. Наделить Делюкина Андрея Анатольевича – начальника отдела по работе с муниципальными предприятиями и учреждениями управления муниципального имущества и земельных отношений Администрации города Смоленска полномочиями заявителя при государственной регистрации муниципального казенного предприятия города Смоленска «Дормостстрой».

2. Информационному отделу Администрации города Смоленска (Г.М. Москалева) опубликовать настоящее постановление в средствах массовой информации.

3. Комитету по информационным ресурсам и телекоммуникациям Администрации города Смоленска (С.В. Пивоваров) разместить настоящее постановление на сайте Администрации города Смоленска.

4. Контроль за исполнением настоящего постановления возложить на заместителя Главы Администрации города Смоленска – начальника управления муниципального имущества и земельных отношений Администрации города Смоленска – главного муниципального земельного инспектора Долгого А.Е.

И.о. Главы Администрации города Смоленска

С.В. Маслаков



АДМИНИСТРАЦИЯ ГОРОДА СМОЛЕНСКА

ПОСТАНОВЛЕНИЕ

19.10.2011 № 2045-адм

О внесении изменений в постановление Главы города Смоленска от 20.08.2007 № 451 «О комиссии по землепользованию и застройке города Смоленска»

Руководствуясь Уставом города Смоленска,

Администрация города Смоленска **п о с т а н о в л я е т**:

1. Внести следующие изменения в состав комиссии по землепользованию и застройке города Смоленска, утвержденный постановлением Главы города Смоленска от 20.08.2007 № 451 «О комиссии по землепользованию и застройке города Смоленска»:

1.1. Включить в состав комиссии Бочкарева Александра Сергеевича, заместителя Главы Администрации города Смоленска, назначив заместителем председателя комиссии.

1.2. Исключить из состава комиссии Ляденко Бориса Владимировича.

2. Информационному отделу Администрации города Смоленска (Г.М. Москалева) опубликовать настоящее постановление в средствах массовой информации.

3. Комитету по информационным ресурсам и телекоммуникациям Администрации города Смоленска (С.В. Пивоваров) разместить настоящее постановление на официальном сайте Администрации города Смоленска.

И.о. Главы Администрации
города Смоленска

С.В. Маслаков

АДМИНИСТРАЦИЯ ГОРОДА СМОЛЕНСКА

ПОСТАНОВЛЕНИЕ

19.10.2011 № 2051-адм

Об условиях приватизации арендуемого нежилого помещения в доме № 19 по улице Дзержинского в городе Смоленске

На основании заявления общества с ограниченной ответственностью «Рекламно-полиграфическая мастерская «МОДУЛЬ» от 25.08.2011, в соответствии с Федеральным законом от 22.07.2008 № 159-ФЗ «Об особенностях отчуждения недвижимого имущества, находящегося в государственной собственности субъектов Российской Федерации или в муниципальной собственности и арендуемого субъектами малого и среднего предпринимательства, и о внесении изменений в отдельные законодательные акты Российской Федерации», Положением о порядке и условиях приватизации объектов муниципальной собственности города Смоленска, утвержденным решением 73-й сессии Смоленского городского Совета III созыва от 30.06.2009 № 1188, руководствуясь Уставом города Смоленска,

Администрация города Смоленска **п о с т а н о в л я е т:**

1. Продать обществу с ограниченной ответственностью «Рекламно-полиграфическая мастерская «МОДУЛЬ» арендуемое нежилое помещение площадью 63 кв. м (помещения № 9, 12-17, расположенные в цокольном этаже) в доме № 19 по улице Дзержинского в городе Смоленске по цене 1072881 (Один миллион семьдесят две тысячи восемьсот восемьдесят один) рубль с правом выбора ООО «РПМ «МОДУЛЬ» порядка оплаты приобретаемого арендуемого имущества и срока рассрочки его оплаты.

2. Управлению муниципального имущества и земельных отношений Администрации города Смоленска (А.Е. Долгий) в десятидневный срок с даты принятия настоящего постановления направить ООО «РПМ «МОДУЛЬ» проект договора купли-продажи арендуемого имущества, указанного в пункте 1 настоящего постановления.

3. Информационному отделу Администрации города Смоленска (Г.М. Москалева) опубликовать данное постановление в средствах массовой информации.

4. Комитету по информационным ресурсам и телекоммуникациям Администрации города Смоленска (С.В. Пивоваров) разместить настоящее постановление на сайте Администрации города Смоленска.

5. Контроль за исполнением настоящего постановления возложить на заместителя Главы Администрации города – начальника управления муниципального имущества и земельных отношений Администрации города Смоленска – главного муниципального земельного инспектора Долгого А.Е.

И.о. Главы Администрации
города Смоленска

С.В. Маслаков

АДМИНИСТРАЦИЯ ГОРОДА СМОЛЕНСКА

ПОСТАНОВЛЕНИЕ

25.10.2011 № 2068-адм

О внесении изменений в постановление Главы города Смоленска от 20.08.2007 № 451 «О комиссии по землепользованию и застройке города Смоленска»

Руководствуясь Уставом города Смоленска,

Администрация города Смоленска **п о с т а н о в л я е т:**

1. Внести следующие изменения в состав комиссии по землепользованию и застройке города Смоленска, утвержденный постановлением Главы города Смоленска от 20.08.2007 № 451 «О комиссии по землепользованию и застройке города Смоленска»:

1.1. Включить в состав комиссии Ляденко Бориса Владимировича, начальника управления архитектуры и градостроительства Администрации города Смоленска – главного архитектора города, назначив заместителем председателя комиссии.

1.2. Исключить из состава комиссии Бочкарева Александра Сергеевича.

2. Информационному отделу Администрации города Смоленска (Г.М. Москалева) опубликовать настоящее постановление в средствах массовой информации.

3. Комитету по информационным ресурсам и телекоммуникациям Администрации города Смоленска (С.В. Пивоваров) разместить настоящее постановление на официальном сайте Администрации города Смоленска.

И.о. Главы Администрации
города Смоленска

С.В. Маслаков

АДМИНИСТРАЦИЯ ГОРОДА СМОЛЕНСКА

ПОСТАНОВЛЕНИЕ

28.10.2011 № 2076-адм

**О внесении изменений в ведомственную целевую программу
«Совершенствование организации массовой работы в городе Смоленске»
на 2011 год, утвержденную постановлением
Администрации города Смоленска от 03.12.2010 № 670-адм**

В соответствии с Бюджетным кодексом Российской Федерации, постановлением Главы города Смоленска от 07.05.2008 № 250 «Об утверждении Порядка принятия решений о разработке долгосрочных целевых и ведомственных целевых программ, их формирования и реализации», решением 54-й сессии Смоленского городского Совета III созыва от 29.02.2008 № 783 «Об утверждении Положения о бюджетном процессе в городе Смоленске», руководствуясь Уставом города Смоленска, в целях совершенствования организации массовой работы в городе Смоленске

Администрация города Смоленска **п о с т а н о в л я е т:**

1. Внести в приложение к ведомственной целевой программе «Совершенствование организации массовой работы в городе Смоленске» на 2011 год, утвержденной постановлением Администрации города Смоленска от 03.12.2010 № 670-адм, следующие изменения:

- 1.1. В пункте 1 раздела 1 цифры «800,0» заменить цифрами «1280,74».
- 1.2. В пункте 2 раздела 1 цифры «200,0» заменить цифрами «198,0».
- 1.3. В пункте 3 раздела 1 цифры «350,0» заменить цифрами «348,37».
- 1.4. В пункте 6 раздела 1 цифры «200,0» заменить цифрами «194,0».
- 1.5. В пункте 7 раздела 1 цифры «100,0» заменить цифрами «9,35».
- 1.6. В пункте 8 раздела 1 цифры «2604,9» заменить цифрами «2905,14».
- 1.7. В пункте 9 раздела 1 цифры «1200,0» заменить цифрами «1148,05».
- 1.8. В пункте 18 раздела 1 цифры «3550,0» заменить цифрами «3394,25».
- 1.9. В пункте 19 раздела 1 цифры «1000,0» заменить цифрами «527,0».

2. Информационному отделу Администрации города Смоленска (Г.М. Москалева) опубликовать данное постановление в средствах массовой информации.

3. Комитету по информационным ресурсам и телекоммуникациям Администрации города Смоленска (С.В. Пивоваров) разместить настоящее постановление на официальном сайте Администрации города Смоленска.

И.о. Главы Администрации
города Смоленска

С.В. Маслаков



АДМИНИСТРАЦИЯ ГОРОДА СМОЛЕНСКА

ПОСТАНОВЛЕНИЕ

28.10.2011 № 2079-адм

**О внесении изменений в постановление
Администрации города Смоленска от 31.08.2009 № 876-адм
«Об утверждении долгосрочной целевой Программы
«Развитие малого и среднего предпринимательства
города Смоленска в 2010–2012 гг.»**

В соответствии с Бюджетным кодексом Российской Федерации, постановлением Главы города Смоленска от 07.05.2008 № 250 «Об утверждении Порядка принятия решений о разработке долгосрочных целевых и ведомственных целевых программ, их формирования и реализации», решением 54-й сессии Смоленского городского Совета III созыва от 29.02.2008 № 783 «Об утверждении Положения о бюджетном процессе в городе Смоленске», руководствуясь Уставом города Смоленска, в целях обеспечения благоприятных условий для устойчивого развития малого и среднего предпринимательства города Смоленска

Администрация города Смоленска **п о с т а н о в л я е т**:

1. Внести в Перечень программных мероприятий долгосрочной целевой Программы «Развитие малого и среднего предпринимательства города Смоленска в 2010–2012 гг.», утвержденной постановлением Администрации города Смоленска от 31.08.2009 № 876-адм, следующие изменения:

а) в разделе 2:

в пункте 2.4: в графе 5 цифры «300,0» заменить цифрами «365,0», в графе 7 цифры «200,0» заменить цифрами «265,0»;

в позиции «Итого»: в графе 5 цифры «4305,0» заменить цифрами «4370,0», в графе 7 цифры «1300,0» заменить цифрами «1365,0»;

б) в разделе 5:

в пункте 5.1: в графе 5 цифры «365,0» заменить цифрами «356,0», в графе 7 цифры «365,0» заменить цифрами «356,0»;

в пункте 5.2: в графе 5 цифры «332,5» заменить цифрами «330,5», в графе 7 цифры «180,0» заменить цифрами «178,0»;

в пункте 5.18: в графе 5 цифры «134,0» заменить цифрами «128,5», в графе 7 цифры «44,0» заменить цифрами «38,5»;

в позиции «Итого»: в графе 5 цифры «2701,5» заменить цифрами «2685,0», в графе 7 цифры «914,0» заменить цифрами «897,5»;

в) в разделе 6:

в пункте 6.8: в графе 5 цифры «170,0» заменить цифрами «123,5», в графе 7 цифры «125,0» заменить цифрами «78,5»;

в позиции «Итого»: в графе 5 цифры «495,5» заменить цифрами «449,0», в графе 7 цифры «255,0» заменить цифрами «208,5»;

г) в разделе 7:

в пункте 7.2: в графе 5 цифры «305,0» заменить цифрами «304,0», в графе 7 цифры «105,0» заменить цифрами «104,0»;

в пункте 7.11: в графе 5 цифры «120,0» заменить цифрами «119,0», в графе 7 цифры «40,0» заменить цифрами «39,0»;

в позиции «Итого»: в графе 5 цифры «564,0» заменить цифрами «562,0», в графе 7 цифры «185,0» заменить цифрами «183,0».

2. Информационному отделу Администрации города Смоленска (Г.М. Москалева) опубликовать данное постановление в средствах массовой информации.

3. Комитету по информационным ресурсам и телекоммуникациям Администрации города Смоленска (С.В. Пивоваров) разместить настоящее постановление на сайте Администрации города Смоленска.

4. Контроль за исполнением данного постановления оставляю за собой.

И.о. Главы Администрации
города Смоленска

С.В. Маслаков

АДМИНИСТРАЦИЯ ГОРОДА СМОЛЕНСКА

ПОСТАНОВЛЕНИЕ

28.10.2011 № 2085-адм

О предоставлении разрешений на условно разрешенный вид использования земельных участков по улице Попова, в поселке Красный Бор, по Киевскому шоссе, по улице Нормандия-Неман, по проспекту Строителей, по улице Шевченко

Руководствуясь Градостроительным кодексом Российской Федерации, Федеральным законом от 06.10.2003 № 131-ФЗ «Об общих принципах организации местного самоуправления в Российской Федерации», Уставом города Смоленска, принимая во внимание решения комиссии по землепользованию и застройке города Смоленска (протоколы от 03.03.2011 № 73, 31.03.2011 № 75, 28.04.2011 № 76, 09.06.2011 № 78, 14.07.2011 № 80), результаты публичных слушаний (протокол от 29.09.2011 № 12),

Администрация города Смоленска **п о с т а н о в л я е т**:

1. Предоставить разрешение на условно разрешенный вид использования земельного участка с кадастровым номером 67:27:0031423:56 площадью 1109 м², расположенного по адресу: Смоленская область, город Смоленск, улица Попова, участок находится примерно в 900 м по направлению на юго-запад от ориентира «Смоленская область, город Смоленск, деревня Киселевка», расположенного за пределами участка, условно-разрешенный вид использования – коммерческие объекты, связанные с обслуживанием населения, в территориальной зоне ЖЗ (зона застройки многоэтажными жилыми домами от 5 этажей и выше, с включением объектов социально-культурного и коммунально-бытового назначения, связанных с проживанием граждан, а также объектов инженерной инфраструктуры) для реконструкции административного здания в стадии незавершенного строительства по адресу: Смоленская область, город Смоленск, улица Попова, 117.

2. Предоставить разрешение на условно разрешенный вид использования земельного участка с кадастровым номером 67:27:0011125:2 площадью 5152 м², расположенного по адресу: Смоленская область, город Смоленск, поселок Красный Бор, условно разрешенный вид ис-



пользования – санаторно-курортные учреждения в территориальной зоне Р2 (зона парков, скверов, набережных, ботанического сада) для реконструкции здания кафе «Лесное» под дом отдыха (пансионат).

3. Предоставить разрешение на условно разрешенный вид использования земельного участка с кадастровым номером 67:27:0021054:52 площадью 2666 м², расположенного адресу: Смоленская область, город Смоленск, Киевское шоссе, условно разрешенный вид использования – объекты транспорта (под предприятия автосервиса) в территориальной зоне ОД (зона размещения объектов общественно-делового назначения, с включением объектов инженерной инфраструктуры) для строительства станции технического обслуживания до 5 постов с автомойкой до 2 постов и магазином сопутствующих товаров.

4. Предоставить разрешение на условно разрешенный вид использования земельного участка с кадастровым номером 67:27:0020435:0017 площадью 2030 м², расположенного по адресу: Смоленская область, город Смоленск, улица Нормандия-Неман, 33а, условно разрешенный вид использования – коммерческие объекты, связанные с обслуживанием населения, в территориальной зоне Ж3 (зона застройки многоэтажными жилыми домами от 5 этажей и выше, с включением объектов социально-культурного и коммунально-бытового назначения, связанных с проживанием граждан, а также объектов инженерной инфраструктуры) для реконструкции административного здания по адресу: Смоленская область, город Смоленск, улица Нормандия-Неман, 33а.

5. Предоставить разрешение на условно разрешенный вид использования земельного участка с кадастровым номером 67:27:0030847:0013 площадью 1625 м², расположенного по адресу: Смоленская область, город Смоленск, проспект Строителей, условно разрешенный вид использования – коммерческие объекты, связанные с обслуживанием населения, в территориальной зоне Ж4 (зона застройки жилыми домами смешанной этажности, с включением объектов социально-культурного и коммунально-бытового назначения, связанных с проживанием граждан, а также объектов инженерной инфраструктуры) для строительства административного здания.

6. Предоставить разрешение на условно разрешенный вид использования земельного участка с кадастровым номером 67:27:0000000:489 площадью 3000 м², расположенного по адресу: Смоленская область, город Смоленск, улица Шевченко, около дома № 73а, условно разрешенный вид использования – коммерческие объекты, связанные с обслуживанием населения, в территориальной зоне Ж3 (зона застройки многоэтажными жилыми домами от 5 этажей и выше, с включением объектов социально-культурного и коммунально-бытового назначения, связанных с проживанием граждан, а также объектов инженерной инфраструктуры) для строительства конторы.

7. Информационному отделу Администрации города Смоленска (Г.М. Москалева) опубликовать настоящее постановление в средствах массовой информации.

8. Комитету по информационным ресурсам и телекоммуникациям Администрации города Смоленска (С.В. Пивоваров) разместить настоящее постановление на официальном сайте Администрации города Смоленска.

И.о. Главы Администрации
города Смоленска

С.В. Маслаков

АДМИНИСТРАЦИЯ ГОРОДА СМОЛЕНСКА

ПОСТАНОВЛЕНИЕ

28.10.2011 № 2086-адм

Об основных направлениях бюджетной и налоговой политики города Смоленска на 2012 год и плановый период 2013 и 2014 годов

В соответствии со статьями 172, 184.2 Бюджетного кодекса Российской Федерации, решением 54-й сессии Смоленского городского Совета III созыва от 29.02.2008 № 783 «Об утверждении Положения о бюджетном процессе в городе Смоленске», Уставом города Смоленска

Администрация города Смоленска **п о с т а н о в л я е т**:

1. Утвердить основные направления бюджетной и налоговой политики города Смоленска на 2012 год и плановый период 2013 и 2014 годов (*приложение*).
2. Информационному отделу Администрации города Смоленска (Г.М. Москалева) опубликовать настоящее постановление в средствах массовой информации.
3. Комитету по информационным ресурсам и телекоммуникациям Администрации города Смоленска (С.В. Пивоваров) разместить настоящее постановление на сайте Администрации города Смоленска.
4. Настоящее постановление вступает в силу с момента его официального опубликования, но не ранее 01.01.2012.
5. Контроль за исполнением настоящего постановления оставляю за собой.

И.о. Главы Администрации
города Смоленска

С.В. Маслаков

УТВЕРЖДЕНЫ
постановлением
Администрации города Смоленска
от 28.10.2011 № 2086-адм

Основные направления бюджетной и налоговой политики города Смоленска на 2012 год и плановый период 2013 и 2014 годов

Основные направления бюджетной и налоговой политики города Смоленска на 2012 год и плановый период 2013 и 2014 годов определены на основе бюджетного послания Президента Российской Федерации «О бюджетной политике в 2012–2014 годах», с учетом тенденций изменения федерального и регионального законодательства, прогноза социально-экономического развития города Смоленска на 2012 год и на период до 2014 года.

Основная цель бюджетной и налоговой политики – создание условий для улучшения качества жизни населения города Смоленска на основе обеспечения устойчивого развития отраслей городского хозяйства и социальной сферы, улучшения инвестиционного климата и повышения эффективности муниципального управления.



Бюджетная и налоговая политика города Смоленска на 2012–2014 годы направлена на решение следующих задач:

- обеспечение соответствия долгосрочного стратегического и бюджетного планирования;
- переход на 3-летнее планирование бюджета;
- повышение эффективности муниципального управления и обеспечение потребностей граждан в муниципальных услугах, увеличение их доступности и качества;
- применение новых условий финансового обеспечения муниципальных услуг в соответствии с Федеральным законом от 08.05.2010 № 83-ФЗ «О внесении изменений в отдельные законодательные акты Российской Федерации в связи с совершенствованием правового положения государственных (муниципальных) учреждений»;
- применение программно-целевых принципов с целью обеспечения нацеленности бюджетной системы на достижение конкретных результатов.

1. Основные направления налоговой политики

В трехлетней перспективе 2012–2014 годов приоритеты в области налоговой политики бюджета города Смоленска остаются неизменными – бюджетная устойчивость в среднесрочной и долгосрочной перспективе. Основной целью налоговой политики является обеспечение динамичного поступления доходов в бюджет города Смоленска, достижения бюджетной устойчивости за счет стимулирования предпринимательской деятельности и реализации мер, направленных на повышение инвестиционной привлекательности города Смоленска.

Первоочередными задачами налоговой политики города Смоленска на 2012–2014 годы являются:

- реализация политики, направленной на увеличение налоговой базы бюджета города Смоленска, обеспечение своевременности и полноты поступлений в бюджет по доходным источникам, укрепление платежной и налоговой дисциплины;
- максимально эффективное использование доходных источников, отказ от реализации задач, не носящих первоочередной характер;
- своевременная реализация изменений федерального и регионального налогового законодательства в части налогов, поступающих в бюджет города Смоленска. Принятие необходимых нормативных актов должно осуществляться до принятия решения о бюджете на очередной финансовый год и плановый период;
- повышение эффективности взаимодействия с федеральными и региональными органами исполнительной власти;
- совершенствование взаимодействия с налоговыми органами, усиление мер воздействия на плательщиков, имеющих задолженность по платежам, поступающим в бюджет города Смоленска;
- повышение эффективности деятельности Межведомственной комиссии при Администрации города Смоленска по налоговой политике, проведение мероприятий по снижению роста задолженности по заработной плате в городе Смоленске;
- проведение мероприятий по введению местного налога на недвижимость;
- продолжение работ по межеванию земель, регистрация земельных участков и определение собственников, актуализация данных;
- совершенствование работы главных администраторов поступлений в бюджет города Смоленска, усиление их контрольных функций;
- изыскание путей и способов создания благоприятных условий для развития малого и среднего бизнеса на территории города Смоленска;
- увеличение поступления доходов за счет повышения эффективности управления муниципальной собственностью;
- упорядочение состава муниципального имущества и обеспечение его учета, проведение инвентаризации объектов муниципальной собственности, оформление прав на них;
- усиление контроля за своевременностью и полнотой внесения арендной платы за имущество и землю.

Отдельным направлением налоговой политики в области повышения доходного потенциала будет являться оптимизация существующей системы налоговых льгот и освобождений, а также ликвидация имеющихся возможностей для уклонения от налогообложения. Инвентаризация установленных федеральным законодательством льгот по земельному налогу и оценке их эффективности, а также возможная отмена ряда таких льгот – это способ более справедливого распределения собственных налоговых доходов. В то же время следует сохранить следующие формы муниципальной поддержки хозяйствующих субъектов в 2012 году и плановом периоде до 2014 года:

– предоставление налоговых и других льгот. На 2012 год льготы предоставлены бюджетным учреждениям, многодетным семьям, отдельным незащищенным категориям граждан – инвалидам, ветеранам, вдовам инвалидов и ветеранов Великой Отечественной войны, пенсионерам по старости. В дальнейшем принятие решений по вопросам сохранения тех или иных льгот планируется осуществлять по результатам анализа практики их применения и администрирования, а введение новых льгот производить на временной основе с тем, чтобы по истечении определенного срока решение о пролонгации действия льготы принималось также по результатам проведенного анализа результативности;

– оказание финансовой поддержки субъектам малого и среднего предпринимательства.

В период 2012–2014 годов будут проводиться мероприятия, направленные на дальнейшее совершенствование администрирования и контроля за поступлением неналоговых доходов в бюджет города Смоленска.

2. Основные направления бюджетной политики

Бюджетная политика ориентирована на содействие социальному и экономическому развитию города Смоленска при повышении эффективности и результативности бюджетных расходов.

Бюджетная политика на 2012 год и плановый период до 2014 года будет основана на соблюдении следующих принципов:

– развитие новых форм финансового обеспечения муниципальных услуг, повышения их доступности и качества, создание условий для оптимизации бюджетной сети, стимулов для повышения результативности деятельности муниципальных учреждений и их работников;

– планирование бюджетных ассигнований исходя из необходимости безусловного исполнения действующих расходных обязательств;

– принятие новых расходных обязательств при наличии четкой оценки необходимых для их исполнения бюджетных ассигнований на весь период их исполнения с учетом сроков и механизмов их реализации;

– соблюдение установленных бюджетных ограничений при принятии новых расходных обязательств.

Для дальнейшего внедрения указанных выше принципов при формировании и реализации бюджетной политики города Смоленска на 2012–2014 годы планируется решить следующие основные задачи:

– обеспечение жесткого контроля со стороны главных распорядителей бюджетных средств за обязательствами, принимаемыми подведомственными бюджетными учреждениями, и эффективностью использования бюджетных средств;

– выполнение муниципальных функций и обеспечение потребностей граждан в муниципальных услугах, повышение их доступности и качества;

– обеспечение приоритетной направленности бюджетных расходов на социально-культурную сферу;

– обеспечение максимальной эффективности и прозрачности использования бюджетных средств для достижения конечных, общественно значимых результатов;

– обеспечение принятия новых расходных обязательств в зависимости от оценки финансовых возможностей бюджета города Смоленска и оценки ожидаемой эффективности;

– обеспечение оптимизации текущих затрат при исполнении расходных обязательств города Смоленска;

- повышение эффективности использования бюджетных инвестиций;
- участие в реализации приоритетных национальных проектов, региональных и федеральных программ;
- продолжение внедрения программно-целевого метода планирования бюджета города Смоленска с целью достижения конкретных результатов;
- продолжение реализации плана основных мероприятий, связанных с подготовкой и проведением празднования 1150-летия основания г. Смоленска, утвержденного распоряжением Правительства Российской Федерации от 16 января 2010 года № 11-р.

При исполнении бюджета города Смоленска обеспечить полное и своевременное исполнение расходных обязательств по следующим первоочередным расходам:

- выплата публичных нормативных обязательств города Смоленска;
- оплата труда (с начислениями) работников муниципальных казенных учреждений;
- расходы на подготовку к празднованию 1150-летия основания города Смоленска;
- расходы на инвестиции в социальную сферу;
- субсидии бюджетным и автономным учреждениям на возмещение нормативных затрат, связанных с оказанием ими муниципальных услуг (выполнением работ) физическим и (или) юридическим лицам.

3. Долговая политика

В условиях необходимости обеспечения сбалансированности бюджета города Смоленска возможно привлечение заимствований в пределах нормативов, установленных Бюджетным кодексом Российской Федерации.

Политика в области муниципального долга в 2012–2014 годах будет основываться на принципах:

- безусловного исполнения долговых обязательств;
- поддержания оптимальной структуры муниципального внутреннего долга;
- равномерного распределения во времени связанных с долгом платежей;
- использования наиболее благоприятных на соответствующий период источников, форм и инструментов заимствований;
- минимизации расходов на обслуживание муниципального долга;
- гибкого реагирования на изменяющиеся условия финансовых рынков и использования наиболее благоприятных источников и форм заимствований;
- использования механизма муниципальных гарантий города Смоленска в целях поддержки предприятий по заимствованиям, осуществляемым для решения вопросов местного значения.

Для целей покрытия временных кассовых разрывов внимание будет уделяться новым инструментам, введенным в бюджетное законодательство, в том числе кредитам Федерального казначейства.

АДМИНИСТРАЦИЯ ГОРОДА СМОЛЕНСКА

ПОСТАНОВЛЕНИЕ

14.11.2011 № 2142-адм

О внесении изменений в долгосрочную целевую программу «Дети города Смоленска» на 2011–2013 годы, утвержденную постановлением Администрации города Смоленска от 02.08.2010 № 1391-адм

Руководствуясь Уставом города Смоленска,

Администрация города Смоленска п о с т а н о в л я е т:

1. Внести в раздел 6 приложения к долгосрочной целевой программе «Дети города Смоленска» на 2011–2013 годы, утвержденной постановлением Администрации города Смоленска от 02.08.2010 № 1391-адм, следующие изменения:

1.1. Изложить пункт 48 раздела в следующей редакции:

48	4	Развитие материально-технической базы МОУ ДОД «ДООЦ»	2011–2013	Управление образования и молодежной политики	Городской бюджет	382,4	1445,8	1566,8	3395,0
----	---	--	-----------	--	------------------	-------	--------	--------	--------

1.2. Дополнить пунктами 531 и 532 следующего содержания:

531	10	Проведение аттестации рабочих мест в МОУ ДОД «ДООЦ»	2011–2013	Управление образования и молодежной политики	Городской бюджет	67,5	–	–	67,5
532	11	Проектирование автоматической пожарной сигнализации для нужд МОУ ДОД «ДООЦ»	2011–2013	Управление образования и молодежной политики	Городской бюджет	68,0	–	–	68,0

2. Информационному отделу Администрации города Смоленска (Г.М. Москалева) опубликовать настоящее постановление в средствах массовой информации.

3. Комитету по информационным ресурсам и телекоммуникациям Администрации города Смоленска (С.В. Пивоваров) разместить настоящее постановление на сайте Администрации города Смоленска.

4. Контроль за исполнением настоящего постановления возложить на заместителя Главы Администрации города Смоленска Бочкарева А.С.

Врип Главы Администрации
города Смоленска

Н.Н. Алашеев



АДМИНИСТРАЦИЯ ГОРОДА СМОЛЕНСКА

ПОСТАНОВЛЕНИЕ

18.11.2011 № 2164-адм

О Координационном совете по военно-патриотическому воспитанию и подготовке допризывной молодежи к военной службе в городе Смоленске

В соответствии с Концепцией федеральной системы подготовки граждан Российской Федерации к военной службе на период до 2020 года, утвержденной распоряжением Правительства Российской Федерации от 03.02.2010 № 134-р, государственной программой «Патриотическое воспитание граждан Российской Федерации на 2011–2015 годы», утвержденной постановлением Правительства Российской Федерации от 05.10.2010 № 795, руководствуясь Уставом города Смоленска, в целях реализации «Долгосрочной целевой программы допризывной подготовки молодежи города Смоленска на 2012–2015 годы», утвержденной постановлением Администрации города Смоленска от 16.09.2011 № 1795-адм, и улучшения работы по военно-патриотическому воспитанию допризывной молодежи

Администрация города Смоленска **п о с т а н о в л я е т**:

1. Создать Координационный совет по военно-патриотическому воспитанию и подготовке допризывной молодежи к военной службе в городе Смоленске (далее – Координационный совет).

2. Утвердить:

2.1. Состав Координационного совета (*приложение № 1*).

2.2. Положение о Координационном совете (*приложение № 2*).

3. Комитету по информационным ресурсам и телекоммуникациям Администрации города Смоленска (С.В. Пивоваров) разместить настоящее постановление на сайте Администрации города Смоленска.

4. Информационному отделу Администрации города Смоленска (Г.М. Москалева) опубликовать настоящее постановление в средствах массовой информации.

5. Контроль за исполнением настоящего постановления возложить на заместителя Главы Администрации города Смоленска Бочкарева А.С.

Врип Главы Администрации
города Смоленска

Н.Н. Алшеев

УТВЕРЖДЕН
постановлением
Администрации города Смоленска
(приложение № 1)
от 18.11.2011 № 2164-адм

СОСТАВ

Координационного совета по военно-патриотическому воспитанию и подготовке допризывной молодежи к военной службе в городе Смоленске

- | | |
|---------------------------------------|--|
| Бочкарев
Александр Сергеевич | — заместитель Главы Администрации города Смоленска, председатель Координационного совета; |
| Шарькин
Виктор Николаевич | — председатель местного отделения ДОСААФ города Смоленска, заместитель председателя Координационного совета (по согласованию); |
| Румянцев
Вениамин Львович | — главный специалист местного отделения ДОСААФ города Смоленска, секретарь Координационного совета (по согласованию). |
| <i>Члены Координационного совета:</i> | |
| Дворко
Станислав Анатольевич | — ведущий специалист отдела защиты населения и территорий МУ «Управление по делам ГО и ЧС города Смоленска» (по согласованию); |
| Долгов
Валерий Николаевич | — заместитель начальника Военной академии войсковой ПВО Вооруженных Сил РФ имени Маршала Советского Союза А.М. Василевского (по согласованию); |
| Кочнов
Иван Владимирович | — главный специалист комитета по физической культуре и спорту Администрации города Смоленска; |
| Кравчук
Сергей Михайлович | — начальник отделения подготовки, призыва и набора граждан на военную службу по контракту отдела военного комиссариата Смоленской области по городу Смоленску (по согласованию); |
| Лазарев
Владимир Евгеньевич | — главный специалист отдела молодежной политики и воспитательной работы управления образования и молодежной политики Администрации города Смоленска; |
| Моисеенков
Григорий Александрович | — начальник управления образования и молодежной политики Администрации города Смоленска. |

УТВЕРЖДЕНО
постановлением
Администрации города Смоленска
(приложение № 2)
от 18.11.2011 № 2164-адм

ПОЛОЖЕНИЕ

о Координационном совете по военно-патриотическому воспитанию и подготовке допризывной молодежи к военной службе в городе Смоленске

1. Общие положения

1.1. Координационный совет по военно-патриотическому воспитанию и подготовке допризывной молодежи к военной службе в городе Смоленске (далее – Координационный совет) является коллегиальным совещательным органом, осуществляющим анализ, обобщение мероприятий, способствующих осуществлению государственной политики в области военно-патриотического воспитания и подготовки допризывной молодежи к службе в Вооруженных Силах РФ, координирующий и обеспечивающий взаимодействие Администрации города Смоленска с организациями, имеющими непосредственное отношение к данной сфере.

1.2. В своей деятельности Координационный совет руководствуется Конституцией Российской Федерации, федеральными законами, указами и распоряжениями Президента Российской Федерации, постановлениями и распоряжениями Правительства Российской Федерации, нормативными и правовыми актами Смоленской области по вопросам военно-патриотического воспитания и подготовки к военной службе допризывной молодежи города Смоленска, Уставом города Смоленска, планами работы, муниципальными правовыми актами в данной сфере, а также настоящим Положением.

1.3. Решения Координационного совета носят рекомендательный характер.

2. Цели и задачи Координационного совета

2.1. Целями деятельности Координационного совета являются: эффективное функционирование и совершенствование системы подготовки допризывной молодежи к военной службе на территории города Смоленска, обеспечение взаимодействия Администрации города Смоленска с организациями, имеющими непосредственное отношение к данной сфере, в интересах военно-патриотического воспитания и подготовки допризывной молодежи города Смоленска.

2.2. Основными задачами деятельности Координационного совета являются:

2.2.1. Координация деятельности Администрации города Смоленска, связанной с реализацией в городе Смоленске долгосрочной целевой программы допризывной подготовки молодежи города Смоленска на 2012–2015 годы.

2.2.2. Координация деятельности Администрации города Смоленска и ее подразделений по взаимодействию с государственными и общественными организациями по вопросам военно-патриотического воспитания и военной подготовки допризывной молодежи города Смоленска.

2.2.3. Разработка перспективных планов по военно-патриотическому воспитанию допризывной молодежи города Смоленска, выработка рекомендаций и предложений по совершенствованию работы в данном направлении.

2.2.4. Обобщение опыта работы по военно-патриотическому воспитанию допризывной молодежи в городе Смоленске и внедрение в практику новых подходов, форм и методов.

2.2.5. Совершенствование системы военно-патриотического воспитания допризывной молодежи, проживающей в городе Смоленске.

3. Основные функции Координационного совета

3.1. Изучение, обобщение и распространение накопленного опыта в области военно-патриотического воспитания допризывной молодежи.

3.2. Подготовка рекомендаций и предложений структурным подразделениям Администрации города Смоленска, общественным организациям, образовательным учреждениям, местному отделению ДОСААФ города Смоленска по совершенствованию системы военно-патриотического воспитания и подготовки допризывной молодежи города Смоленска к военной службе.

3.3. Содействие общественным и иным организациям в проведении конференций, семинаров, круглых столов по проблемам военно-патриотического воспитания и военной подготовки допризывной молодежи города Смоленска.

4. Права Координационного совета

4.1. Координационный совет для решения возложенных на него задач имеет право:

4.1.1. Запрашивать и получать в установленном порядке информацию и материалы по вопросам, относящимся к компетенции Координационного совета, от структурных подразделений Администрации города Смоленска, общественных и иных организаций, осуществляющих реализацию программы по военно-патриотическому воспитанию и подготовке допризывной молодежи города Смоленска к военной службе.

4.1.2. Создавать при необходимости рабочие группы из представителей государственных, муниципальных и иных организаций для подготовки и проведения мероприятий, связанных с военными праздниками и памяtnыми датами России, города Смоленска в сфере военно-патриотического воспитания.

4.3. Для обеспечения всестороннего рассмотрения обсуждаемых вопросов на заседания Координационного совета могут приглашаться представители органов местного самоуправления, общественных объединений и организаций, осуществляющих деятельность по военно-патриотическому воспитанию допризывной молодежи в городе Смоленске, не входящих в состав Координационного совета.

5. Состав Координационного совета

5.1. Координационный совет состоит из председателя Координационного совета, заместителя председателя Координационного совета, секретаря Координационного совета и иных членов Координационного совета. Члены Координационного совета осуществляют свою деятельность на общественных началах и принимают личное участие в его заседаниях без права замены.

5.2. Председателем Координационного совета является заместитель Главы Администрации города Смоленска.

5.3. Заместителем председателя Координационного совета является председатель местного отделения ДОСААФ города Смоленска.

5.4. Состав Координационного совета и внесение в него изменений утверждаются постановлением Администрации города Смоленска.

6. Порядок работы Координационного совета

6.1. Координационный совет осуществляет свою деятельность в соответствии с планом работы, который принимается на заседании Координационного совета и утверждается его председателем.

6.2. Подготовку заседаний Координационного совета, а также информационно-аналитических материалов и иных документов осуществляет управление образования и молодежной политики Администрации города Смоленска.

6.3 Организационно-техническое обеспечение деятельности Координационного совета осуществляет управление образования и молодежной политики Администрации города Смоленска совместно с местным отделением ДОСААФ города Смоленска.

6.4 Заседание Координационного совета ведет председатель Координационного совета либо по его поручению заместитель председателя Координационного совета.

6.5 Заседание Координационного совета проводится по мере необходимости, но не реже одного раза в три месяца, и считается правомочным

при условии, что в нем принимает участие не менее половины списочного состава членов Координационного совета.

6.6 Повестку дня заседания и порядок его проведения определяет председатель Координационного совета. Повестка дня заседания Координационного совета доводится членам Координационного совета не позднее чем за 7 дней до его проведения секретарем Координационного совета.

6.7 Присутствие на заседании Координационного совета его членов обязательно. Члены Координационного совета не могут делегировать свои полномочия иным лицам. Не допускается проведение Координационного совета в заочной форме. В случае отсутствия члена Координационного совета на заседании он вправе изложить свое мнение по рассматриваемым вопросам в письменной форме.

6.8 Решения Координационного совета принимаются большинством голосов присутствующих на заседании членов Координационного совета. В случае равенства голосов решающим является голос председательствующего на заседании Координационного совета.

6.9 Решения Координационного совета оформляются протоколом, который подписывает председатель Координационного совета либо лицо, председательствующее на заседании Координационного совета.

АДМИНИСТРАЦИЯ ГОРОДА СМОЛЕНСКА

ПОСТАНОВЛЕНИЕ

21.11.2011 № 2193-адм

О внесении изменений в постановление Администрации города Смоленска от 19.07.2010 № 1295-адм «Об административных комиссиях города Смоленска»

Руководствуясь законом Смоленской области от 29.04.2006 № 43-з «О наделении органов местного самоуправления муниципальных районов и городских округов Смоленской области государственными полномочиями по созданию и организации деятельности административных комиссий в муниципальных районах и городских округах Смоленской области», Уставом города Смоленска, постановлением Администрации города Смоленска от 19.07.2010 № 1295-адм «Об административных комиссиях города Смоленска» на основании заявлений Сухинина В.В., Прудникова Р.Н.

Администрация города Смоленска **п о с т а н о в л я е т**:

1. Внести в состав административной комиссии Администрации Ленинского района города Смоленска, утвержденной постановлением Администрации города Смоленска от 19.07.2010 № 1295-адм «Об административных комиссиях города Смоленска» следующие изменения:

1.1. Включить в состав административной комиссии Прудникова Романа Николаевича — заместителя начальника отдела участковых уполномоченных полиции и по делам несовер-

шеннолетних отдела полиции № 1 УМВД России по городу Смоленску – начальника отделения участковых уполномоченных полиции, назначив заместителем председателя комиссии.

1.2. Исключить из состава административной комиссии Сухина В.В.

2. Комитету по информационным ресурсам и телекоммуникациям Администрации города Смоленска (С.В. Пивоваров) разместить настоящее постановление на сайте Администрации города Смоленска.

3. Информационному отделу Администрации города Смоленска (Г.М. Москалёва) опубликовать настоящее постановление в средствах массовой информации.

Врип Главы Администрации
города Смоленска

Н.Н. Алшеев

АДМИНИСТРАЦИЯ ГОРОДА СМОЛЕНСКА

ПОСТАНОВЛЕНИЕ

22.11.2011 № 2228-адм

**О внесении изменений в ведомственную целевую программу
«Совершенствование организации массовой работы в городе Смоленске»
на 2011 год, утвержденную постановлением
Администрации города Смоленска от 03.12.2010 № 670-адм**

В соответствии с Бюджетным кодексом Российской Федерации, постановлением Главы города Смоленска от 07.05.2008 № 250 «Об утверждении Порядка принятия решений о разработке долгосрочных целевых и ведомственных целевых программ, их формирования и реализации», решением 54-й сессии Смоленского городского Совета III созыва от 29.02.2008 № 783 «Об утверждении Положения о бюджетном процессе в городе Смоленске», руководствуясь Уставом города Смоленска, в целях совершенствования организации массовой работы в городе Смоленске

Администрация города Смоленска **п о с т а н о в л я е т**:

1. Внести в приложение к ведомственной целевой программе «Совершенствование организации массовой работы в городе Смоленске» на 2011 год, утвержденной постановлением Администрации города Смоленска от 03.12.2010 № 670-адм, следующие изменения:

1.1. Пункт 7 раздела 3 исключить.

1.2. В пункте 8 раздела 3 цифры «70,0» заменить цифрами «80,0».

1.3. Раздел 6 изложить в следующей редакции:

6. Комитет по местному самоуправлению Администрации города Смоленска					
1.	Проведение олимпиад, конкурсов, викторин, деловых игр по избирательному праву и основам местного самоуправления	I, IV кв.	комитет по местному самоуправлению	городской бюджет	55,0
2.	Проведение конкурса на лучшего уличкама (председателя территориального общественного самоуправления) в городе Смоленске	II, IV кв.	комитет по местному самоуправлению	городской бюджет	45,0



2. Информационному отделу Администрации города Смоленска (Г.М. Москалева) опубликовать данное постановление в средствах массовой информации.

3. Комитету по информационным ресурсам и телекоммуникациям Администрации города Смоленска (С.В. Пивоваров) разместить настоящее постановление на официальном сайте Администрации города Смоленска.

Врип Главы Администрации
города Смоленска

Н.Н. Алашеев

АДМИНИСТРАЦИЯ ГОРОДА СМОЛЕНСКА

ПОСТАНОВЛЕНИЕ

22.11.2011 № 2229-адм

О признании утратившими силу постановлений Администрации города Смоленска от 19.03.2010 № 544-адм, от 31.01.2011 № 128-адм

Руководствуясь Федеральным законом от 06.10.2003 № 131-ФЗ «Об общих принципах организации местного самоуправления в Российской Федерации», постановлением Администрации города Смоленска от 03.12.2010 № 670-адм «Об утверждении ведомственной целевой программы «Совершенствование организации массовой работы в городе Смоленске» на 2011 год», Уставом города Смоленска,

Администрация города Смоленска **п о с т а н о в л я е т**:

1. Признать утратившими силу постановления Администрации города Смоленска от 19.03.2010 № 544-адм «О конкурсе профессионального мастерства работников муниципальных учреждений, предприятий культуры и муниципальных образовательных учреждений дополнительного образования детей города Смоленска «Лучшие имена» и от 31.01.2011 № 128-адм «О внесении изменений в постановление Администрации города Смоленска от 19.03.2010 № 544-адм «О конкурсе профессионального мастерства работников муниципальных учреждений, предприятий культуры и муниципальных образовательных учреждений дополнительного образования детей города Смоленска «Лучшие имена».

2. Информационному отделу Администрации города Смоленска (Г.М. Москалева) опубликовать данное постановление в средствах массовой информации.

3. Комитету по информационным ресурсам и телекоммуникациям Администрации города Смоленска (С.В. Пивоваров) разместить настоящее постановление на официальном сайте Администрации города Смоленска.

Врип Главы Администрации
города Смоленска

Н.Н. Алашеев

АДМИНИСТРАЦИЯ ГОРОДА СМОЛЕНСКА

ПОСТАНОВЛЕНИЕ

23.11.2011 № 2237-адм

Об утверждении размера условной месячной доходности на 2012 год

В соответствии с Порядком выдачи разрешений на установку рекламных и информационных конструкций на территории города Смоленска, утвержденным решением 30-й сессии Смоленского городского Совета III созыва от 30.06.2006 № 314, руководствуясь Уставом города Смоленска,

Администрация города Смоленска **п о с т а н о в л я е т**:

1. Утвердить условную месячную доходность на 2012 финансовый год в размере 464 (Четыреста шестьдесят четыре) рубля 63 копейки для расчета суммы оплаты по договорам на право установки рекламной конструкции на объекте муниципальной собственности.

2. Информационному отделу Администрации города Смоленска (Г.М. Москалева) в установленном порядке опубликовать настоящее постановление в средствах массовой информации.

3. Комитету по информационным ресурсам и телекоммуникациям Администрации города Смоленска (С.В. Пивоваров) разместить настоящее постановление на сайте Администрации города Смоленска.

Врип Главы Администрации
города Смоленска

Н.Н. Алашеев



АДМИНИСТРАЦИЯ ГОРОДА СМОЛЕНСКА

ПОСТАНОВЛЕНИЕ

23.11.2011 № 2240-адм

О конкурсе профессионального мастерства работников учреждений и предприятий культуры, образовательных учреждений дополнительного образования детей в сфере культуры города Смоленска «Лучшие имена»

Руководствуясь Федеральным законом от 06.10.2003 № 131-ФЗ «Об общих принципах организации местного самоуправления в Российской Федерации», Уставом города Смоленска, в целях сохранения и развития профессионального и любительского искусства, народного творчества, повышения эффективности культурно-досуговой деятельности

Администрация города Смоленска **п о с т а н о в л я е т**:

1. Утвердить:

1.1. Положение о конкурсе профессионального мастерства работников учреждений и предприятий культуры, образовательных учреждений дополнительного образования детей в сфере культуры города Смоленска «Лучшие имена» (*приложение № 1*).

1.2. Образец диплома о присуждении премии Администрации города Смоленска победителю конкурса профессионального мастерства работников учреждений и предприятий культуры, образовательных учреждений дополнительного образования детей в сфере культуры города Смоленска «Лучшие имена» (*приложение № 2*).

1.3. Состав комиссии по подведению итогов конкурса профессионального мастерства работников учреждений и предприятий культуры, образовательных учреждений дополнительного образования детей в сфере культуры города Смоленска «Лучшие имена» (*приложение № 3*).

2. Управлению культуры Администрации города Смоленска (Е.А. Сергеева) организовать проведение конкурса и подведение его итогов в торжественной обстановке в День работника культуры.

3. Выплату денежных премий произвести за счет средств, предусмотренных в бюджете города Смоленска по разделу «Культура» в рамках ведомственной целевой программы «Совершенствование организации массовой работы в городе Смоленске» на текущий финансовый год.

4. Информационному отделу Администрации города Смоленска (Г.М. Москалева) опубликовать данное постановление в средствах массовой информации.

5. Комитету по информационным ресурсам и телекоммуникациям Администрации города Смоленска (С.В. Пивоваров) разместить настоящее постановление на официальном сайте Администрации города Смоленска.

6. Контроль за исполнением настоящего постановления возложить на заместителя Главы Администрации города Смоленска Бочкарева А.С.

Врип Главы Администрации
города Смоленска

Н.Н. Алашеев

УТВЕРЖДЕНО
постановлением
Администрации города Смоленска
(приложение № 1)
от 23.11.2011 № 2240-адм

ПОЛОЖЕНИЕ

о конкурсе профессионального мастерства работников учреждений и предприятий культуры, образовательных учреждений дополнительного образования детей в сфере культуры города Смоленска «Лучшие имена»

1. Общие положения

1.1. Учредителем конкурса профессионального мастерства работников учреждений и предприятий культуры, образовательных учреждений дополнительного образования детей в сфере культуры города Смоленска «Лучшие имена» (далее – Конкурс) является Администрация города Смоленска.

1.2. Организатор Конкурса – управление культуры Администрации города Смоленска.

1.3. Конкурс является ежегодным подведением итогов деятельности учреждений и предприятий культуры, образовательных учреждений дополнительного образования детей в сфере культуры города Смоленска.

2. Цели и задачи Конкурса

2.1. Целями Конкурса являются пропаганда достижений работников учреждений и предприятий культуры, образовательных учреждений дополнительного образования детей в сфере культуры города Смоленска за год, обобщение и распространение опыта специалистов и руководителей.

2.2. Задачи Конкурса:

- выявление и поддержка работников культуры, внесших значительный творческий, научный, образовательный и организационный вклад в дело сохранения и развития культуры города Смоленска;
- создание условий для максимальной реализации творческого потенциала работников;
- стимулирование инициативы, творчества, поиска и внедрения новых технологий, форм и методов работы в деятельность учреждений культуры;
- формирование положительного имиджа учреждений культуры, повышение социального статуса и престижа профессии;
- привлечение внимания представителей коммерческих структур в целях поддержки культуры города Смоленска и наиболее талантливых ее представителей.

3. Организация проведения Конкурса

3.1. Непосредственное руководство подготовкой, организацией, проведением Конкурса осуществляет управление культуры Администрации города Смоленска (далее – управление культуры).

3.2. Для оценки достижений номинантов работает комиссия по подведению итогов Конкурса, которая формируется из числа руководителей и авторитетных специалистов сферы культуры города Смоленска.



3.3. Управление культуры:

- проводит экспертизу материалов, представленных на Конкурс;
- вносит в комиссию предложения по содержанию, порядку проведения церемонии награждения победителей Конкурса;
- выносит на утверждение комиссии список победителей.

3.4. Решение о победителях Конкурса и присуждении премии принимается на заседании комиссии. При равном количестве голосов решающий голос остается за председателем комиссии. Заседание комиссии считается правомочным, если на нем присутствуют две трети от числа ее членов.

3.5. На основании решения комиссии управление культуры готовит проект распоряжения Администрации города Смоленска о подведении итогов Конкурса и награждении его победителей.

4. Номинации Конкурса

Настоящим Положением устанавливаются следующие конкурсные номинации:

4.1. Для работников учреждений и предприятий культуры, образовательных учреждений дополнительного образования детей в сфере культуры города Смоленска:

- 1). «**Лучший работник киноvideообслуживания населения**»;
- 2). «**Лучший руководитель учреждения, предприятия культуры**»;
- 3). «**Лучший руководитель самодеятельного творческого коллектива**»;
- 4). «**Лучший работник культурно-досуговой деятельности**»;
- 5). «**Лучший актер**»;
- 6.) «**Лучший автор (режиссер, авторская группа) проекта года**».

4.2. Для работников муниципальных учреждений и предприятий культуры, муниципальных образовательных учреждений дополнительного образования детей в сфере культуры города Смоленска:

- 1). «**Лучший библиотечный работник**»;
- 2). «**Лучший преподаватель учреждения дополнительного образования детей**»;
- 3) «**Лучший концертмейстер учреждения дополнительного образования детей**».

5. Участники Конкурса

5.1. В Конкурсе принимают участие специалисты учреждений и предприятий культуры, образовательных учреждений дополнительного образования детей в сфере культуры, представляющие все сферы культурной деятельности на территории города Смоленска.

5.2. Участники Конкурса должны иметь стаж работы в сфере культуры не менее трех лет. Возраст участников не ограничен.

5.3. Учреждения, предприятия имеют право рекомендовать кандидатов для участия в нескольких номинациях. В одной номинации возможно участие одного специалиста (проекта) от учреждения, предприятия.

5.4. Основные принципы участия в Конкурсе – выдвижение кандидата решением трудового коллектива и добровольность участия. Решение трудового коллектива оформляется в письменном виде.

6. Принцип отбора участников Конкурса (конкурсантов)

6.1. Лучшие работники учреждений и предприятий культуры определяются в различных направлениях, видах, жанрах по итогам работы за истекший творческий год согласно номинациям и критериям оценок, предусмотренным настоящим Положением.

6.2. Ходатайства на конкурсантах обсуждаются в коллективах учреждений, предприятий и направляются в комиссию по подведению итогов Конкурса за подписью директора учреждения, предприятия культуры.

6.3. Ходатайства на участие в Конкурсе принимаются по адресу: г. Смоленск, ул. Коммунистическая, д. 22, тел.: 38-17-42, 38-43-37.

6.4. К ходатайству прилагаются:

- характеристика деятельности за истекший творческий год;
- фотография (3x4);
- портфолио – оригиналы или копии документов, подтверждающих достижения предложенного кандидата за истекший творческий год (дипломы, публикации в средствах массовой информации, фотографии, авторские творческие, методические и научные разработки, аудио, видеоматериалы, отзывы посетителей мероприятий и другие документы);
- протоколы заседания совета трудовых коллективов учреждений, предприятий культуры, выдвигающих своих кандидатов по номинациям, с рекомендацией для рассмотрения данных кандидатур комиссией.

6.5. Материалы, содержащие неполный пакет необходимых документов, не рассматриваются.

6.6. Конкурсные материалы должны быть оформлены в отдельные папки.

6.7. В случае подачи на Конкурс менее двух заявок в одной номинации Конкурс в данной номинации считается несостоявшимся и расходование премиальных средств номинации переходит на поощрение участников других номинаций, если по показателям оценки они окажутся на одинаковом уровне.

7. Подведение итогов Конкурса

7.1. Ходатайства представляются в комиссию ежегодно до 1 декабря текущего года.

7.2. По итогам рассмотрения материалов комиссия определяет победителей Конкурса.

8. Награждение победителей Конкурса

8.1. По итогам Конкурса организуется торжественная церемония награждения победителей Конкурса, которая проводится в день празднования Дня работника культуры.

8.2. Кроме победителей номинаций на церемонию награждения приглашаются руководители учреждений и предприятий культуры, образовательных учреждений культуры дополнительного образования детей в сфере культуры города Смоленска.

8.3. Победителям Конкурса вручаются дипломы о присуждении премии и премия (единовременное денежное вознаграждение). Размер премии устанавливается ежегодно распоряжением Администрации города Смоленска.

УТВЕРЖДЕН
постановлением
Администрации города Смоленска
(приложение № 2)
от 23.11.2011 № 2240-адм

Образец

АДМИНИСТРАЦИЯ ГОРОДА СМОЛЕНСКА

ДИПЛОМ

**о присуждении премии Администрации города Смоленска
победителю конкурса профессионального мастерства работников
учреждений и предприятий культуры, образовательных учреждений
дополнительного образования детей в сфере культуры
города Смоленска «Лучшие имена»**

выдан _____
(фамилия, имя, отчество победителя конкурса)

за _____

Распоряжение Администрации города Смоленска от _____ № _____

Глава Администрации
города Смоленска

(ФИО)

Смоленск
20____ г.

УТВЕРЖДЕН
постановлением
Администрации города Смоленска
(приложение № 3)
от 23.11.2011 № 2240-адм

СОСТАВ КОМИССИИ

по подведению итогов конкурса профессионального мастерства работников учреждений и предприятий культуры, образовательных учреждений дополнительного образования детей в сфере культуры города Смоленска «Лучшие имена»

- | | |
|-------------------------------------|---|
| Бочкарев
Александр Сергеевич | – заместитель Главы Администрации города Смоленска, председатель комиссии; |
| Сергеева
Екатерина Александровна | – начальник управления культуры Администрации города Смоленска, заместитель председателя комиссии; |
| Остренина
Светлана Васильевна | – главный специалист отдела культуры и искусства управления культуры Администрации города Смоленска, секретарь комиссии. |
| Члены комиссии: | |
| Антипенков
Владимир Николаевич | – директор муниципального учреждения культуры «Дом культуры» города Смоленска; |
| Гапеева
Татьяна Михайловна | – директор муниципального учреждения культуры «Централизованная библиотечная система» города Смоленска; |
| Горбылева
Елена Владимировна | – ректор областного государственного образовательного бюджетного учреждения высшего профессионального образования «Смоленский государственный институт искусств»; |
| Елисеева
Светлана Борисовна | – председатель Смоленской региональной организации Российского профсоюза работников культуры; |
| Мисоченко
Татьяна Николаевна | – главный специалист отдела культуры и искусства управления культуры Администрации города Смоленска; |
| Парасич
Николай Петрович | – художественный руководитель муниципального учреждения культуры «Смоленский камерный театр»; |
| Романенкова
Ольга Петровна | – консультант отдела государственной политики в сфере культуры и искусства Департамента Смоленской области по культуре (по согласованию); |
| Цурцилина
Елена Николаевна | – начальник отдела культуры и искусства управления культуры Администрации города Смоленска. |

АДМИНИСТРАЦИЯ ГОРОДА СМОЛЕНСКА

ПОСТАНОВЛЕНИЕ

28.11.2011 № 2270-адм

**О внесении изменений в постановление
Администрации города Смоленска от 28.09.2010 № 86-адм
«О создании комиссии по противодействию коррупции
в Администрации города Смоленска»**

Руководствуясь Уставом города Смоленска,

Администрация города Смоленска **п о с т а н о в л я е т**:

1. Внести в состав комиссии по противодействию коррупции в Администрации города Смоленска, утвержденный постановлением Администрации города Смоленска от 28.09.2010 № 86-адм «О создании комиссии по противодействию коррупции в Администрации города Смоленска», следующие изменения:

1.1. Включить в состав комиссии членом комиссии Москалеву Галину Матвеевну, начальника информационного отдела Администрации города Смоленска.

1.2. Исключить из состава комиссии Андрееву Юлию Сергеевну.

2. Информационному отделу Администрации города Смоленска (Г.М. Москалева) опубликовать настоящее постановление в средствах массовой информации.

3. Комитету по информационным ресурсам и телекоммуникациям Администрации города Смоленска (С.В. Пивоваров) разместить настоящее постановление на официальном сайте Администрации города Смоленска.

Врип Главы Администрации
города Смоленска

Н.Н. Алашеев

АДМИНИСТРАЦИЯ ГОРОДА СМОЛЕНСКА

ПОСТАНОВЛЕНИЕ

30.11.2011 № 2296-адм

О деловой игре «Мой выбор 2011» и учреждении премий ее победи-телям

В соответствии с ведомственной целевой программой «Совершенствование организации массовой работы в городе Смоленске» на 2011 год, утвержденной постановлением Администрации города Смоленска от 03.12.2010 № 670-адм, руководствуясь Уставом города Смоленска,

Администрация города Смоленска **п о с т а н о в л я е т:**

1. Комитету по местному самоуправлению Администрации города Смоленска (В.А. Со-варенко) организовать проведение деловой игры «Мой выбор 2011» и подведение ее итогов в ноябре – декабре 2011 года.

2. Учредить денежные премии участникам деловой игры «Мой выбор 2011».

Финансирование расходов на выплату премий осуществляется за счет средств, предусмотренных в рамках ведомственной целевой программы «Совершенствование организации массовой работы в городе Смоленске» на 2011 год.

3. Утвердить:

3.1. Положение о деловой игре «Мой выбор 2011» (*приложение № 1*).

3.2. Состав жюри деловой игры «Мой выбор 2011» (*приложение № 2*).

3.3. Положение о денежных премиях победителям деловой игры «Мой выбор 2011» (*приложение № 3*).

4. Информационному отделу Администрации города Смоленска (Г.М. Москалева) опубликовать настоящее постановление в средствах массовой информации.

5. Комитету по информационным ресурсам и телекоммуникациям Администрации города Смоленска (С.В. Пивоваров) разместить настоящее постановление на официальном сайте Администрации города Смоленска.

Врип Главы Администрации
города Смоленска

Н.Н. Алашеев



УТВЕРЖДЕНО
постановлением
Администрации города Смоленска
(приложение № 1)
от 30.11.2011 № 2296-адм

ПОЛОЖЕНИЕ

о деловой игре «Мой выбор 2011»

1. Общие положения

Проведение деловой игры «Мой выбор 2011» (далее – деловая игра) организуется комитетом по местному самоуправлению Администрации города Смоленска.

2. Цели проведения деловой игры

Деловая игра проводится в целях:

- привлечения внимания активной молодежи города Смоленска к процессу выборов, избирательному законодательству, политической системе России;
- повышения правовой грамотности молодежи;
- формирования уважения к законам и государственным традициям;
- выявления на практике знаний избирательного законодательства.

3. Участники деловой игры

Участниками деловой игры являются команды высших учебных заведений Смоленской области. Команды состоят из студентов очной формы обучения. Численность команды до 15 человек.

4. Организационные вопросы

4.1. Для подведения итогов деловой игры формируется жюри, состав которого утверждается постановлением Администрации города Смоленска.

4.2. Решение об итогах деловой игры оформляется в виде протокола жюри.

5. Этапы проведения деловой игры

При проведении деловой игры моделируется ход избирательной кампании по выборам депутатов Государственной Думы Федерального Собрания Российской Федерации.

Деловая игра проводится в пять этапов в ноябре – декабре 2011 года.

5.1.1-й этап – формирование избирательной комиссии.

Участники игры проводят организационное заседание избирательной комиссии, на котором выбирают председателя и секретаря комиссии.

5.2. 2-й этап – выдвижение и регистрация списка кандидатов в депутаты.

Команды формируют и подают в избирательную комиссию документы для выдвижения и регистрации списка кандидатов в депутаты.

5.3. 3-й этап – конкурс агитационных материалов.

Кандидаты подготавливают агитационные материалы, предоставляют образцы материалов в избирательную комиссию.

5.4. 4-й этап – дебаты.

Кандидаты подготавливают публичные выступления по своим предвыборным программам. Дебаты проходят поочередно для каждой пары команд согласно результатам жеребьевки.

5.5. 5-й этап – голосование.

Команды подготавливают наблюдателей. Члены избирательной комиссии проводят голосование и подсчет голосов. Жюри подводит итоги и объявляет результаты деловой игры.

6. Подведение итогов и награждение

6.1. Жюри подводит итоги и определяет победителей деловой игры.

6.2. Жюри присуждает победителям 1, 2, 3-е места, а также премии членам команд победителей согласно Положению о денежных премиях победителям деловой игры «Мой выбор 2011» и определяет победителей в номинациях «Ораторское мастерство», «Лучший кандидат», «Лучший член избирательной комиссии».

6.3. По итогам деловой игры комитет по местному самоуправлению Администрации города Смоленска подготавливает проект распоряжения Администрации города Смоленска о присуждении премий победителям деловой игры.

6.4. Победители деловой игры награждаются денежными премиями.

6.5. Премиальный фонд деловой игры составляет 40 тысяч рублей.

6.6. Награждение победителей проходит в торжественной обстановке.

УТВЕРЖДЕН
постановлением
Администрации города Смоленска
(приложение № 2)
от 30.11.2011 № 2296-адм

СОСТАВ

жюри деловой игры «Мой выбор 2011»

Соваренко Владимир Александрович – председатель комитета по местному самоуправлению Администрации города Смоленска, председатель жюри;

Чурынин Илья Валерьевич – начальник отдела по взаимодействию с органами государственной власти и местного самоуправления комитета по местному самоуправлению Администрации города Смоленска, секретарь жюри.

Члены жюри:

Азаренков Денис Александрович – специалист I категории – юристконсульт отдела по взаимодействию с органами государственной власти и местного самоуправления комитета по местному самоуправлению Администрации города Смоленска;

Еремина Людмила Николаевна – заместитель начальника управления – начальник отдела молодежной политики и воспитательной работы управления образования и молодежной политики Администрации города Смоленска;

Степанов Алексей Николаевич – заместитель председателя избирательной комиссии Смоленской области (по согласованию).



УТВЕРЖДЕНО
постановлением
Администрации города Смоленска
(приложение № 3)
от 30.11.2011 № 2296-адм

ПОЛОЖЕНИЕ

о денежных премиях победителям деловой игры «Мой выбор 2011»

1. Настоящее Положение устанавливает порядок премирования победителей деловой игры «Мой выбор 2011», занявших 1, 2, 3-е места, победителей в номинациях, указанных в пункте 3 настоящего Положения.

2. Премии учреждаются с целью повышения правовой культуры избирателей (участников референдума), развития активной гражданской позиции молодежи.

3. Денежные премии членам команд-победителей деловой игры «Мой выбор 2011» устанавливаются трех степеней:

- 15 премий I степени в размере 1100 рублей каждая;
- 15 премий II степени в размере 800 рублей каждая;
- 15 премий III степени в размере 600 рублей каждая.

В соответствии с пунктом 6.2 Положения о деловой игре «Мой выбор 2011» устанавливаются:

- 1 премия в номинации «Ораторское мастерство» в размере 1000 рублей;
- 1 премия в номинации «Лучший кандидат» в размере 750 рублей;
- 1 премия в номинации «Лучший член избирательной комиссии» в размере 750 рублей.

4. Претенденты на соискание указанных премий выдвигаются комитетом по местному самоуправлению Администрации города Смоленска по итогам деловой игры «Мой выбор 2011».

5. Присуждение премий производится в соответствии с распоряжением Администрации города Смоленска.

6. Награждение победителей осуществляется в торжественной обстановке.

УТОЧНЕНИЕ

Уточнить реквизит «Дата документа» в постановлении Администрации города Смоленска от 22.08.2011 № 1562-адм «О внесении изменений в постановление Администрации города Смоленска от 08.08.2008 №1110-адм «Об организации пассажирских перевозок в городе Смоленске», опубликованном в газете «Смоленские городские известия» № 9 от 23.11.2011: цифры «08.08.2011» заменить цифрами «22.08.2011».

Начальник информационного отдела
Администрации города Смоленска

СОДЕРЖАНИЕ

Решения 30-й сессии Смоленского городского Совета IV созыва от 25.11.2011:

№ 506 «О внесении изменений в бюджет города Смоленска на 2011 год»	1
№ 513 «О внесении изменений в Положение о Контрольно-счетной палате города Смоленска, утвержденное решением Смоленского городского Совета от 02.11.2011 № 493»	72
№ 519 «О внесении изменений в Положение о денежном содержании муниципальных служащих и лиц, замещающих муниципальные должности, утвержденное решением 53-й сессии Смоленского городского Совета III созыва от 25.01.2008 № 761»	73

Решения 31-й сессии Смоленского городского Совета IV созыва от 14.12.2011:

№ 521 «О внесении изменений в бюджет города Смоленска на 2011 год»	75
№ 524 «Об установлении границ территории, на которой осуществляется территориальное общественное самоуправление «Заднепровье»	165
№ 525 «Об установлении на 2012 год доплаты за проведение вакцинации детей медицинским работникам муниципальных бюджетных образовательных учреждений города Смоленска, находящихся в ведении управления образования и молодежной политики Администрации города Смоленска»	167
№ 526 «О предоставлении бесплатного питания обучающимся в муниципальных бюджетных образовательных учреждениях средних и открытых (сменных) общеобразовательных школах, гимназиях, лицее города Смоленска в 2012 году»	168
№ 527 «Об утверждении Положения о муниципальной поддержке инвестиционной деятельности на территории города Смоленска»	169
№ 528 «О внесении изменения в территориальное зонирование Правил землепользования и застройки города Смоленска, утвержденных решением 41-й сессии Смоленского городского Совета III созыва от 28.02.2007 № 490»	176

Постановления Администрации города Смоленска:

01.09.2011 № 1675-адм «О внесении изменения в постановление Администрации города Смоленска от 30.06.2011 № 1184-адм «Об утверждении Административного регламента Администрации города Смоленска по предоставлению муниципальной услуги «Предоставление в аренду земельных участков, находящихся в муниципальной собственности города Смоленска»	178
03.10.2011 № 1919-адм «Об утверждении Административного регламента Администрации города Смоленска по предоставлению муниципальной услуги «Выдача заключений о разрешенном использовании земельных участков в соответствии с Генеральным планом города и Правилами землепользования и застройки»	179
03.10.2011 № 1920-адм «Об утверждении Административного регламента Администрации города Смоленска по предоставлению муниципальной услуги «Выдача геодезических данных»	188
03.10.2011 № 1921-адм «Об утверждении Административного регламента Администрации города Смоленска по предоставлению муниципальной услуги «Согласование трасс инженерных сетей»	196
03.10.2011 № 1922-адм «Об утверждении Административного регламента Администрации города Смоленска по предоставлению муниципальной услуги «Согласование схем расположения земельных участков на кадастровом плане (карте) территории»	204

04.10.2011 № 1924-адм «Об увеличении уставного капитала ОАО «Жилищник» путем размещения дополнительных акций»	213
06.10.2011 № 1954-адм «О внесении изменения в Административный регламент Администрации города Смоленска по предоставлению муниципальной услуги «Оформление и выдача разрешения на установку рекламных и информационных конструкций», утвержденный постановлением Администрации города Смоленска от 11.07.2011 № 1270-адм»	218
07.10.2011 № 1965-адм «О внесении изменений в постановление Администрации города Смоленска от 15.06.2011 № 1045-адм «Об утверждении Перечня муниципальных услуг и Плану перехода на предоставление в электронном виде муниципальных услуг и услуг, предоставляемых муниципальными учреждениями, на территории города Смоленска»	219
07.10.2011 № 1968-адм «О внесении изменений в постановление Администрации города Смоленска от 17.08.2011 № 1539-адм «Об утверждении Административного регламента Администрации города Смоленска по предоставлению муниципальной услуги «Подготовка и выдача разрешений на строительство, реконструкцию, капитальный ремонт объектов капитального строительства»	220
10.10.2011 № 1976-адм «Об условиях приватизации арендуемого нежилого помещения в доме № 4 по улице Беяева в городе Смоленске»	222
11.10.2011 № 1978-адм «О внесении изменений в постановление Администрации города Смоленска от 31.08.2009 № 876-адм «Об утверждении долгосрочной целевой Программы «Развитие малого и среднего предпринимательства города Смоленска в 2010–2012 гг.»	223
11.10.2011 № 1980-адм «Об условиях приватизации арендуемого нежилого помещения в доме № 24 по улице Кирова в городе Смоленске»	224
11.10.2011 № 1981-адм «Об условиях приватизации арендуемого нежилого помещения в доме № 5 по улице Дзержинского в городе Смоленске»	225
11.10.2011 № 1982-адм «Об учреждении муниципального казенного предприятия города Смоленска «Дормостстрой»	226
13.10.2011 № 1992-адм «Об образовании избирательных участков по выборам депутатов Государственной Думы Федерального Собрания Российской Федерации шестого созыва на территории города Смоленска»	235
18.10.2011 № 2038-адм «Об учреждении муниципального казенного предприятия города Смоленска «Зеленстрой»	265
18.10.2011 № 2039-адм «Об учреждении муниципального казенного предприятия города Смоленска «СпецАвто»	278
18.10.2011 № 2040-адм «О внесении изменения в постановление Администрации города Смоленска от 11.10.2011 № 1982-адм «Об учреждении муниципального казенного предприятия города Смоленска «Дормостстрой»	287
19.10.2011 № 2045-адм «О внесении изменений в постановление Главы города Смоленска от 20.08.2007 № 451 «О комиссии по землепользованию и застройке города Смоленска»	288
19.10.2011 № 2051-адм «Об условиях приватизации арендуемого нежилого помещения в доме № 19 по улице Дзержинского в городе Смоленске»	289
25.10.2011 № 2068-адм «О внесении изменений в постановление Главы города Смоленска от 20.08.2007 № 451 «О комиссии по землепользованию и застройке города Смоленска»	290
28.10.2011 № 2076-адм «О внесении изменений в ведомственную целевую программу «Совершенствование организации массовой работы в городе Смоленске» на 2011 год, утвержденную постановлением Администрации города Смоленска от 03.12.2010 № 670-адм»	291

28.10.2011 № 2079-адм «О внесении изменений в постановление Администрации города Смоленска от 31.08.2009 № 876-адм «Об утверждении долгосрочной целевой Программы «Развитие малого и среднего предпринимательства города Смоленска в 2010–2012 гг.»	292
28.10.2011 № 2085-адм «О предоставлении разрешений на условно разрешенный вид использования земельных участков по улице Попова, в поселке Красный Бор, по Киевскому шоссе, по улице Нормандия-Неман, по проспекту Строителей, по улице Шевченко»	293
28.10.2011 № 2086-адм «Об основных направлениях бюджетной и налоговой политики города Смоленска на 2012 год и плановый период 2013 и 2014 годов»	295
14.11.2011 № 2142-адм «О внесении изменений в долгосрочную целевую программу «Дети города Смоленска» на 2011–2013 годы, утвержденную постановлением Администрации города Смоленска от 02.08.2010 № 1391-адм»	299
18.11.2011 № 2164-адм «О Координационном совете по военно-патриотическому воспитанию и подготовке допризывной молодежи к военной службе в городе Смоленске»	300
21.11.2011 № 2193-адм «О внесении изменений в постановление Администрации города Смоленска от 19.07.2010 № 1295-адм «Об административных комиссиях города Смоленска»	304
22.11.2011 № 2228-адм «О внесении изменений в ведомственную целевую программу «Совершенствование организации массовой работы в городе Смоленске» на 2011 год, утвержденную постановлением Администрации города Смоленска от 03.12.2010 № 670-адм»	305
22.11.2011 № 2229-адм «О признании утратившими силу постановлений Администрации города Смоленска от 19.03.2010 № 544-адм, от 31.01.2011 № 128-адм»	306
23.11.2011 № 2237-адм «Об утверждении размера условной месячной доходности на 2012 год»	307
23.11.2011 № 2240-адм «О конкурсе профессионального мастерства работников учреждений и предприятий культуры, образовательных учреждений дополнительного образования детей в сфере культуры города Смоленска «Лучшие имена»	308
28.11.2011 № 2270-адм «О внесении изменений в постановление Администрации города Смоленска от 28.09.2010 № 86-адм «О создании комиссии по противодействию коррупции в Администрации города Смоленска»	314
30.11.2011 № 2296-адм «О деловой игре «Мой выбор 2011» и учреждении премий ее победителям»	315
Уточнение	318
Список полезных телефонов и адресов организаций	322

Список полезных телефонов и адресов организаций

Органы власти Смоленской области

Губернатор, Администрация Смоленской области:

пл. Ленина, дом 1, Смоленск, 214008; тел.: 38-61-28, 38-62-94

Смоленская областная Дума:

пл. Ленина, дом 1, Смоленск, 214008; тел.: 38-67-00

Органы местного самоуправления города Смоленска

Глава города Смоленска:

ул. Октябрьской революции, дом 1/2, 214000; тел.: 38-11-81, 35-61-15

Смоленский городской Совет:

ул. Октябрьской революции, дом 1/2, 214000

Справки о ходе рассмотрения письменных обращений – 35-61-15

Администрация города Смоленска:

ул. Октябрьской революции, дом 1/2, 214000; тел.: 38-65-16, 38-69-64

Администрация Заднепровского района:

ул. 12 Лет Октября, дом 11, Смоленск, 214012; тел.: 27-08-65, 27-11-83

Администрация Ленинского района:

ул. Карла Маркса, дом 14, Смоленск, 214000; тел.: 38-32-62, 38-52-31

Администрация Промышленного района:

пр-д Маршала Конева, дом 28е, Смоленск, 214019;

тел.: 55-61-23, 55-61-94

Аварийно-диспетчерские службы предприятий ЖКХ

Дежурный диспетчер при Администрации города Смоленска – 32-86-12

ОАО «Жилищник» – 35-17-94

СМУП «Горводоканал» – 38-18-50

МУП «Смоленсктеплосеть» – 38-20-47

«Смоленские городские электрические сети» – 31-00-60

ОАО «Смоленскоблгаз» – филиал по г. Смоленску – 04, 55-58-53

ООО «Смоленсклифт» – 59-98-85

Органы прокуратуры

осуществляют в том числе надзор за исполнением законов, соблюдением прав и свобод человека и гражданина федеральными органами исполнительной власти, представительными (законодательными) и исполнительными органами субъектов Российской Федерации, органами местного самоуправления, органами контроля, их должностными лицами, органами управления и руководителями коммерческих и некоммерческих организаций.

Прокуратура Заднепровского района:

ул. Дохтурова, дом 3, Смоленск, 214000; тел.: 65-69-29

Прокуратура Ленинского района:

ул. Багратиона, дом 3, Смоленск, 214004; тел.: 35-31-74

Прокуратура Промышленного района:

ул. Урицкого, дом 15, Смоленск, 214018; тел.: 52-33-18

Госжилинспекция

Главное управление «Государственная жилищная инспекция Смоленской области» (Госжилинспекция) — орган исполнительной власти Смоленской области, осуществляющий функции государственного контроля за использованием и сохранностью жилищного фонда независимо от его формы собственности, а также ответственность жилых помещений и коммунальных услуг установленным требованиям.

Государственная жилищная инспекция Смоленской области

Чуриловский переулок, дом 19, Смоленск, 214000; тел.: 38-10-41

Органы по защите прав потребителей

Управление Роспотребнадзора по Смоленской области:

ул. Тенишевой, дом 26, Смоленск, 214018; тел.: 38-25-10 (*секретарь*),
тел.: 31-08-35 (*отдел по защите прав потребителей*)

Управление по потребительскому рынку

и развитию предпринимательства Администрации города Смоленска:

ул. Дзержинского, дом 8, Смоленск, 214000; тел.: 38-25-49
(*отдел по защите прав потребителей расположен в отдельном помещении по адресу: ул. Октябрьской революции, дом 1-А, каб. 1, тел.: 38-16-76*)

Региональная Смоленская общественная организация

«Общество защиты прав потребителей «Фемида»:

ул. Ленина, дом 13а, офис 85, Смоленск, 214000; тел.: 38-04-29

Официальное издание Смоленского городского Совета – «Смоленские городские известия» – **поступает** в Российскую книжную палату, в Российскую государственную библиотеку (г. Москва), в Российскую национальную библиотеку (г. Санкт-Петербург), Губернатору Смоленской области, Администрации области, депутатам Смоленской областной Думы, Главе города Смоленска, структурным подразделениям Администрации города и в иные официальные органы и заинтересованным лицам.

«Смоленские городские известия» можно **бесплатно получить** в Смоленском городском Совете (ул. Октябрьской революции, дом 1/2).

Ознакомиться с изданием можно в Смоленской областной универсальной библиотеке им. А.Т. Твардовского (ул. Большая Советская, 25/19, тел. 38-34-95) – отдел краеведения (каб. 25), читальный зал периодики (каб. 31), Центр правовой информации (каб. 33); в Центральной городской библиотеке им. Н.С. Клестова-Ангарского (пр. Строителей, 24) и во всех библиотеках Централизованной библиотечной системы города (тел. 55-70-83).

Электронная версия «Смоленских городских известий» **доступна** на сайте: www.smolsovet.ru

Нормативные правовые акты Смоленского городского Совета, опубликованные в «Смоленских городских известиях», **размещаются** в электронных справочных правовых системах «Гарант», «Консультант-Плюс», «Кодекс» и др.